



ስነህይወት

መፅሐፍ ተምሃራይ
8^ይ ክፍሊ

ፀሐፍቱ:

ግደይ ጎይት-ኦም (B.Sc.)

ካሕሳይ ገ/ማርያም (B.Sc., MA)

ገምገምቲ:

አስመላሽ አዳነ (M.Sc.)

አስመላሽ ባራኸ (B.Sc., MA)

ስላስ ኣርኣያ (B.Sc., MA)



ሚኒስቴር ትምህርቲ
ፌዴራላዊ ዲሞክራሲያዊ ሪፐብሊክ ኢትዮጵያ



እዚ መፅሐፍ ንፕሮጀክት ምምሕያሽ ፅርዮት ሓፈሻዊ ትምህርቲ (GEQIP) ተባሂሉ ብምትሕብባር ፈንድ መንግስታት ፊንላንድ፣ ጣልያን፣ ኔዘርላንድን እንግሊዝን ከምኡ'ውን ልቓሕ ባንኪ ዓለም ቁፅሪ (IDA Credit No) 4535 – ET ብዝተረኸበ ዝተዋደደ ሓገዝ ብሚኒስቴር ትምህርቲ ፌዴራላዊ ዲሞክራሲያዊ ሪፐብሊክ ኢትዮጵያ ኣብ 2006 ዓ.ም ተሓቲሙ።

© ብሚኒስቴር ትምህርቲ ፌዴራላዊ ዲሞክራሲያዊ ሪፐብሊክ ኢትዮጵያ ኣብ 2006 ዓ.ም (2013 ኣ.ፈ.) ተሓቲሙ። መሰል ሕትመት ብሕጊ ዝተሓለወ እዩ። ኣቐዲሙ ብፅሑፍ ዝተውሃበ ፍቓድ ሚኒስቴር ትምህርቲ እንተዘይሃልዩ ወይ ድማ ብመሰረት ነጋሪት ጋዜጣ ፌዴራላዊ ዲሞክራሲያዊ ሪፐብሊክ ኢትዮጵያ ኣዋጅ ቁፅሪ 410/2004 መሰረት ዝተውሃበ ሕጋዊ ኣፍልጦ (Copyright and Neighbouring Rights Protection) እንተዘይሃልዩ ካብዚ መፅሐፍ ዝተወሰነ ክፋል ወይ ድማ ብምሉእ ክባሃሕ፣ ክውሰድ፣ ብዝኸነ ዓይነት ክመሓለፍ፣ ወይ ድማ ብኤሌክትሮኒክ መልክፅ ክቕዳሕ፣ ናብ ካሊእ ግልጋሎት ክውዕል ወዘተ ኣይክኣልን።

ሚኒስቴር ትምህርቲ ፌዴራላዊ ዲሞክራሲያዊ ሪፐብሊክ ኢትዮጵያ ኣብ ምድላውን ሕትመትን እዚ መፅሐፍ ተምሃራይ ብቐጥታ ይኹን ብተዘዋዋሪ መንገዲ ኣበርክቶ ንዝገበሩ ውልቀሰባት፣ ጉጅለታትን ዝተፈላለዩ ትካላትን ብምሉኡም ኣዝዩ ዝለዓለ ምስጋና የቐርብ።

ኣእምሮኣዊ ሃፍቲን ንብረትን ብሰናይ ፍቓድ ሰብ ዋና ዝተውሃበ እዩ። ዝኸነ ይኹን በዓል ዋና ኣእምሮኣዊ ሃፍቲን ንብረትን እዚ መፅሐፍ እዩ ዝብል ሰብ ብግቡእ እንተዘይተሓበሩን እንተዘይተጠቐሱን ኣብ ከተማ ኣዲስ ኣበባ ፍሉይ መፀውዒ ሽሙ ኣራት ኪሎ ኣብ ዝበሃል ቦታ ንዝርከብ ዋና ቤት ዕሕፈት ሚኒስቴር ትምህርቲ (ቕ.ሳ.መ 1367) ክገልፅ ከምዝግባእ ብኸብሪ ንገልፅ።

ምድላው፣ ምስንዳእን ሕትመትን እዚ መፅሐፍ
STAR EDUCATIONAL BOOKS DISTRIBUTORS Pvt. Ltd.
24/4800, Bharat Ram Road, Daryaganj,
New Delhi – 110002, INDIA
ከምኡ'ውን
ASTER NEGA PUBLISHING ENTERPRISE
P.O. Box 21073
ADDIS ABABA, ETHIOPIA

ምስ ፕሮጀክት ምምሕያሽ ፅርዮት ሓፈሻዊ ትምህርቲ (GEQIP) ዝተኣሰረ ውዕሊ ቁፅሪ
ET-MoE/GEQIP/IDA/ICB/G-07/09A
ISBN 978-99944-2-271-5

Reprinted 2008 E.C. by Pitambra Books Pvt. Ltd., INDIA.

ትሕዝቶ

ምዕራፍ 1: ስነህይወትን ቴክኖሎጂን 1



1.1	ስነህይወት ንምዕባስ	2
1.2	ኣብ ስነህይወት ስነጥቀመሎም ቴክኖሎጂኣዊ ውዕኪታት.....	8
	➤ መጠቓሰሲ ምዕራፍ.....	16
	➤ ሕቶታት መጠቓሰሲ ምዕራፍ 1.....	17

ምዕራፍ 2: ስነህይወት ዋህዮ 19



2.1	ምርኣይ ኣደ ዋህዮኣዊ ህይወታውያን.....	20
2.2	ኣደ ዋህዮኣዊ ህይወታውያን.....	23
2.3	ብርክታት ምውዳድ ኣብ በዝሃዋህዮኣዊ ህይወታውያን.....	36
	➤ መጠቓሰሲ ምዕራፍ.....	47
	➤ ሕቶታት መጠቓሰሲ ምዕራፍ 2.....	48

ምዕራፍ 3: ስነህይወት ወድሰብን ጥዕናን 51

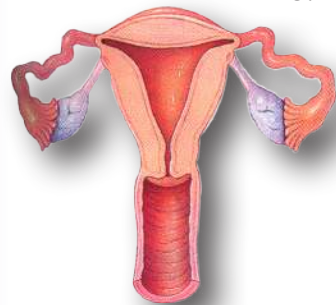

3.1	ስርዓተምርባሕ.....	52
3.2	ኤቶ ኣደ ሺን ኤድስን.....	64
	➤ መጠቓሰሲ ምዕራፍ.....	71
	➤ ሕቶታት መጠቓሰሲ ምዕራፍ 3.....	72

ምዕራፍ 4: ተክልታት 75

4.1 ምድሳው ምግብ ካብ ሓምስዎት ተክልታት..... 77

4.2 ምዕባዳ ተክልታት 85

- መጠቓስሲ ምዕራፍ..... 94
- ሕቶታት መጠቓስሲ ምዕራፍ 4..... 94

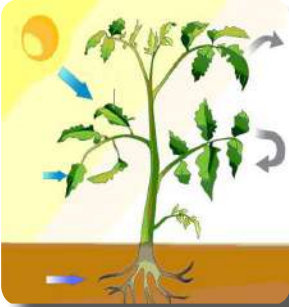

ምዕራፍ 5: እንስሳት 97

5.1 ምርባሕን ክንክንን እንስሳት ሕርሻ..... 98

- መጠቓስሲ ምዕራፍ..... 113
- ሕቶታት መጠቓስሲ ምዕራፍ 5..... 115



ምዕራፍ 6: ከባቢና 117

6.1 ስርዓተምህዳር..... 119

6.2 ስነህዳርታዊ ሕብረታት 124

6.3 ፊዚካዊ ክፍሳት ስርዓተምህዳር..... 130

- መጠቓስሲ ምዕራፍ..... 145
- ሕቶታት መጠቓስሲ ምዕራፍ 6..... 146



ምዕራፍ

1

ስነህይወትን

ቴክኖሎጂን

ካብዚ ምዕራፍ ትፅቢት ዝግበረሎም ውፅኢታት

ተምሃሮ ነዚ ምዕራፍ ምስተምሃርኩም:-

- ◆ ስነህይወት ኣብ ምዕባስ ሃገር ዘለዎ እጅግ ምግባፅ ትክክሎ።
- ◆ ቴክኖሎጂ ኣብ ዕብይት ስነህይወት ዘለዎ ግደ ምግባፅ ትክክሎ።
- ◆ ኣብ ስነህይወት እንጥቀመሎም ሓድሓደ ውፅኢታት ቴክኖሎጂ ምዘርዘርን ግደ ስራሕ እዞም ቴክኖሎጂኣዊ ውፅኢታት ምዘራብን ትክክሎ።



ቀንዲ ትሕዝቶታት

- 1.1 ስነህይወት ንምዕባስ
- 1.2 ኣብ ስነህይወት እንጥቀመሎም ቴክኖሎጂኣዊ ውፅኢታት

☐ መጠቓለሊ ምዕራፍ

መጻገፍ

ተምሃሮ ብዛዕባ ትርጉምን ዘፈራትን ስነህይወት፣ ስነህይወታዊ ፍልጠት ዝጥቀሙ ኢንዱስትሪታትን ስነህይወት ምስ ሕብረተሰብ ዘለዎ ርክብን ኣብ ሻውዓይ ክፍሊ ምዕራፍ ሓደ ትምህርቲ ስነህይወት ተማሂርኩም ኢኹም።

ብተወሳኺ ብዛዕባ ቴክኖሎጂኣዊ ምህዞታትን ረብሓታትን ኣብ ትምህርቲ ስነህይወት ከምዝተምሃርኩም ይፍለጥ። ኣብዚ ምዕራፍ ድማ ስነህይወት ብቐጥታ ይኹን ብተዘዋዋሪ ኣብ ምዕባለ ሃገርና ብኸመይ ዕልዋ ከምዘሕድር ክትፈልዩ፣ ክትመያየጡን ክትገልፁን ትፅቢት ይግበር። ስነህይወት ብዙሓት ቴክኖሎጂኣዊ ውፅኢታት ዝጥቀም እንትኾን ሓድሓደ ኣብ ስነህይወት እንጥቀመሎም ቴክኖሎጂኣዊ ውፅኢታት ክትመሃሩ ኢኹም።

1.1 ስነህይወት ንምዕባለ



ደረጃ ብቐጥታ ንኡስ ምዕራፍ

ተምሃሮ ነዚ ንኡስ ምዕራፍ ምስተምሃርኩም፡-

- ◆ ስነህይወት ንምዕባለ ሃገርና ብኸመይ እጃሙ ከምዘወፊ ትገልፁ።

ስነህይወት ኣብ ምምሕያሽ መነባብሮ ወድሰብ ከምኡ'ውን ኣብ ክንክንን ቀላላይ ደሕንነት ከባብን ብዝገወቶ ግደ ኣብ ምዕባለ ሃገርና ቁልፊ ቦታ ዝሕዝ ሳይንስ እዩ። ስነህይወት ኣብ ምዕባለ ሃገርና ዝገወቶ ግደ ቀዲሎም ብዝቐርቡ ንጥፈታት ምዕባለ ክግለፅ ዝክእል እዩ።

ጥዕና ማሕበረሰብ



ስነህይወት ኣብ ጥዕና ማሕበረሰብ ዘለዎ ኣስተዋፅኦ እንታይ እዩ?

ፅቡቕ ኩነታት ጥዕና ኣብ ዘለዎ ማሕበረሰብ ዝነበሩ ህዝብታት ንነዊሕ እዋን ብዘይስግኣት ናይ ምንባር፣ ሕማማት ናይ ምክልኻልን ብዙሕ ናይ ምፍራይን ተኸእሎ ኣለዎም።

ስነህይወት መሰረት ኩሎም ንጥፈታት ክንክን ጥዕና እዩ። ኣብ ኩሎም ኣሳልጦታት ክንክን ጥዕና ዝሰልጠኑ ሰብሞያታት ኣብ ምርመራ፣ ምሕካም፣ ምክልኻልን ምቁፅፃርን ሕማማት ይሰርሑ። ኩሎም ዶክተራት፣ ነርስታትን ካልኦት ሰብሞያ ጥዕናን ብዓውደ ትምህርቲ ስነህይወት ዝሰልጠኑ እዮም።

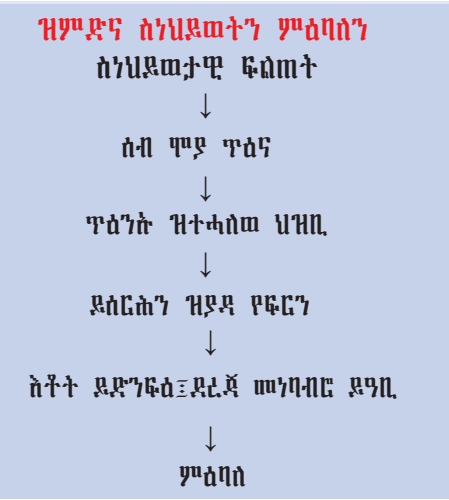

ንጥፈት 1.1

ግደ ስነ-ምግባርን ኣብ ጥዕና



ስነ-ምግባርን ጥናት ኣብ ጥዕና ብኸመይ ከምንጥቀመሉ ምምይያጥ፡፡

- 1 ኣብ ኢትዮጵያ ዝሰለጡ ዓይነታት ክንክን ጥዕና እንታይ እዮም?
- 2 ኣብ ከባቢኹም (ማሕበረሰብኹም) ዝወሃቡ ዓይነታት ግልጋሎትን ክንክንን ጥዕና እንታይ እዮም?
- 3 ግደ ስነ-ምግባርን ኣብ ምምሕያሽ ግልጋሎት ጥዕና እንታይ እዩ?

ኣብ መወዳእታ ፀብባብኩም ንክፍሊ ኣቕርቡ፡፡

ሕርሻ



ግደ ስነ-ምግባርን ኣብ ሕርሻ እንታይ እዩ?

ሕርሻ ኣብ ቁጠባ ኢትዮጵያ ወሳኔ ግደ ይገኛል፡፡ ሃገርና ብርክት ዝበሉ ውፅኢታት ሕርሻ ከም ቡን፣ ጥረምራ፣ ዕምባታትን ፍረምራን ንወፃኢ ዓዲ ብምልኣኽ እቶት ትረክብ፡፡ ሕርሻ ኣብ ምፍራይ ዘራእትን ምርባሕ እንስሳትን ብምድሃብ ዝሰርሕ ሞያ እዩ፡፡ ምውሳኽ ምህርትን ምምሕያሽ ዕሬት ዘራእትን እንስሳትን ፍልጠት ስነ-ምግባርን ይጠልብ፡፡

ቁልፊ ቃላት

- ☑ **ኬሚካላት ሕርሻ፡-** ንሕርሻ ዘድልዩ ከም ዘበናዊ ዱክዲ፣ፀረጻህያይን ፀረባልዕን ዝበሉ ኬሚካላት እዮም፡፡
- ☑ **ምረፅ ዘርእ፡-** ዘተመረፁ ተደላዩ ባህርይ ዘለዎም ዓልዩታት ዘርእ፡፡
- ☑ **ደቓላ፡-** ካብ ክልቲኦም ወለዲ ዝበለፀ ባህርይ ዘለዎ እዩ፡፡



ራብሓ ኬሚካላት ሕርሻ እንታይ እዩ?



ስእሊ 1.1: ኬሚካላት ሕርሻ ዘተጠቐመ ምሽላባሕሪ

ኬሚካላት ሕርሻ ኣብ ልምዓት ሕርሻ እንጥቀመሎም እዮም፡፡ ንሕርሻ ካብ ንጥቀመሎም ቀንዲ ኬሚካላት ሕርሻ ዘበናዊ ዱክዳታት፣ ፀረጻህያይ፣ ፀረባልዕን ዝመሳሰሉን ይርከቡዎም፡፡ ኬሚካላት ሕርሻ መብዛሕትኦም ሕዋስ ክልተ ወይ ልዕሊኡን ኬሚካላት እዮም፡፡

ብፍላይ ምስ ዘመናዊ መሳርሕታት ሕርሻ (ከም ትራክተር፣ ዓፀድት፣ መስኖ ማይ ነፃግቲ ወዘተ...) ኬሚካላት ሕርሻ ኣዋዲድና እንተተጠቐምና ኣብ ምስሳን ምህርቲ ዝገዛዎትዎ ግደ ዝለዓለ እዩ፡፡

ሐረስቶት እክሊ ንዘጥቅዑ ነፍሳት ንምቕታል ፀረባልዕ ይጥቀሙ። ይኹንምበር ሓድሓደ ኬሚካላት ሓመድን ማይን ብምምራዝን ዝተወሰኑ እንስሳ ዘገዳም ብምቕታልን ኣብ ከባቢ ጉድኣት ከብፅሑ ይክእሉ እዮም። ስለዚ ኬሚካል ሕርሻ ኣብ ንጥቀሙሉ እዋን ሰብሞያ ክነማክር ይግባእ።

ብዙሓት ሃገራት ኣብ ኬሚካላት ሕርሻ ዓብዪ ቁፅፅር የካይዱ እዮም። ኣብ ምግባእን ምጥቃምን ዝተረጋገፁ ኬሚካላት ሕርሻ ፍቓድ መንግስቲ የድሊ። ዘይስሩዕ ኣተሓሕዛን ኣጠቓቕማን ኬሚካላት ሕርሻ እንተጋጥሞውን መቕባዕቲ የስዕብ እዩ። ኣብነት ብግቡእ ዘይምክዛን፣ ስም ዘይምፅሓፍ፣ ድሕንነት መሓለጂ ኣቕሑት ዘይምህላው፣ ወዘተ መቕባዕቲ ዘስዕቡ እዮም።



ምርባሕ ምሩዕ ዘርኢ እንታይ ማለት እዩ?

ምርባሕ ምሩዕ ዘርኢ ተክልታትን እንስሳትን ስነህይወታዊ ፍልጠት ይጠልብ። ተደላዩ ባህርይ ዘለዎም እንስሳት ንኣብነት ብዙሕ ፀባ ዝህቡ፣ ሕማም ናይ ምክልኻል ብቕዓት ዘለዎም፣ ብዙሕ ስጋ ዝህቡ፣ ወዘተ ብምምራፅን ብምርባሕን ቁፅሮም ክበዝሕ ምግባር ይከኣል። ብተመሳሳሊ ኣብ ተክልታት'ውን ብዙሕ ፍርያት ዝህቡ፣ ተሎ ዝባዕሉ፣ ባህሪን ባልዕን ዝገወሩ፣ ሕማም ዝገወሩ፣ ወዘተ ብምምራፅ ክራብሑ ምግባር ይከኣል።

ምርባሕ ኣብ ተክልታትን እንስሳትን ዝካየድ ዝተመረፀ መውስቦ እዩ። እዚ ድማ ድሌት ወድሰብ ንምምላእ ኣብነት ንምግብ፣ ንሰራሕ፣ ንስፖርት ወይ ንስነፅባቕ ዝበለፀ ግልጋሎት ክህቡ ዝክእሉ ምሩዓት ዘርኢ ንምፍጣር ይሕግዝ።

ምድቓል ኣብ መንጎ ዝተወሰነ ባህርይ ወይ ድማ ዘርኢታት መውስቦ ብምክያድ ድቓላ ዝፍጠረሉ ኣገባብ እዩ። እዚ ዝፍጠር ድቓላ ናይ ክልቲኦም ወለዲ ሕዋስ ባህሪ ዝህልዎ ኮይኑ እዚ ግና ኣብ ኣብ ክልቲኦም ወለዲ ዘሎ ባህሪ ዝበለፀ ይኸውን። ዝፍጠሩ ድቓላታት ብብዙሕ መዳይ ዝሓሸ ፅሬት ዘለዎም እንትኾን ብፍላይ ብዙሕ ምህርቲ ኣብ ምሃብን ዝህልዎም ጥንካረን ዝበለፀ እዩ ምባል ይከኣል።



ንጥፈት 1.2

ምርምር ንጥፈታት ሕርሻ

ብጉድለ ብምክንያት:-

- 1 ስነህይወት ኣብ ምፍራይ ዘራእቲ፣ ኣሕምልትን ፍረምረን፣ ደርሁን እንቁላሊሕን፣ ከፍትን ፀባን ዘለዎ እጃም እንታይ እዩ?
- 2 ኣብ ከባቢኹም ዝርከቡ ሐረስቶት ንዘራእቶም:-
 - ሀ እንታይ ዓይነት ዱክዲ ከምዝጥቀሙ፣
 - ለ እንታይ ዓይነት ፀረባህያይ ከምዝጥቀሙ፣
 - ሐ እንታይ ዓይነት ፀረባልዕ ከምዝጥቀሙ ብምሕታት ንክፍሊ ኣቕርቡ።
- 3 ረብሓን ሳዕቤንን ምጥቃም ካርቦናዊ ዱክፅን ኬሚካዊ ዱክፅን ብምዝርዛር ንክፍልኹም ተምሃሮ ኣቕርቡ።

ምህርቲ ምግቢ



ግደ ስነ-ምግባር ኣብ ምህርቲ ምግቢ እንታይ እዩ?

ንምግባር ምግቢ ኣብ ህይወታዎ ያን (ተኸልታትን እንስሳትን) ዝርከብ እዩ። ስነ-ምግባር ድማ ንህይወታዎ ያንን ከይዲ ምድላው ንጥረ ምግባታትን ዘዕንዕ ሳይንስ እዩ። ዝተፈላለዩ ስነ-ምግባራዊ ማህታትን ከይዲታትን ብምጥቃም ብዝበለፀ ውፅኢታዊ ዝኾኑ ፍልፍላት ምግቢ ምፍራይ ዘኸእሉና ዝተፈላለዩ ዘበናዊ ኢንዱስትሪታት ምግቢ ኣብ ከባቢና ኣለዉ እዮም። ኣብዚ ብተወሳኺ ስነ-ምግባር ምግባታት ኣብ ምድላው፣ ኣብ ምጉዕግዝን ኣብ ምክኣንን ዕርፎቶም ዝተሓለወ ክኸውንን ከይበላሸዉ ኣብ ምክልኻልን ዝጠቕሙ ኣገባባት ዘስንቑ ሳይንስ እዩ።



ስእሊ 1.2: ዓይነታት ምግቢ

ንጥፈት 1.3



ምይይጥ ብዛዕባ ስነ-ምግባር ኣብ ከይዲ ምስራሕ ምግቢ ዘለዎ ኣስተዋዕኦ።

- ቡቡጉጅለ ብምዃን ስነ-ምግባር ኣብ ምድላው፣ ምጉዕግዝን ምክኣንን ምግቢ ዘለዎ ኣስተዋዕኦ ብዝምልከት ተመያየጡ።
- ውፅኢት ምይይጥኩም ኣብ ክፍልኹም ኣቕርቡ።

ምምሕያሽ ከባቢ



ግደ ስነ-ምግባር ኣብ ምምሕያሽ ከባቢ እንታይ እዩ?

ተፈጥሮኣዊ ኩነታት ከባቢኹም እንታይ ይመስል? ኣብ ከባቢኹም ኣብ ዝግበር ዳግመ ግረባን ክንክን ሃፍቲ ተፈጥሮን ትሳተፉዶ? ስነ-ምግባር ኣብ ዙሪያ ህይወታዎ ያን ዝርከቡ ተፈጥሮኣዊ ኩነታት ዘዕንዕን እኹል ግንዛብን ውሕሉል ኣጠቓቕማ ከባብን ንክህሉ ኣብ ምግባር ዝለዓለ ግደ ዘለዎን ሳይንስ እዩ። ትምህርቲ ስነ-ምግባር ኣብ ምምሕያሽን ወድሰብ ምስ ተፈጥሮኣዊ ከባቢኡ ተስማሚዑ ዝነበረሉን ኩነታት ኣብ ምፍጣርን ርኡይ ግደ ኣለዎ። ምዕቃብ፣ ምክንኻንን ዳግም ምሕዋይን ተፈጥሮኣዊ ከባቢ፣ ምክንኻንን እፅዋትን እንስሳት ዘገዳምን ንህልውና ወሳኒ እዩ። ስነ-ምግባር ንምምሕያሽ ከባብን ወድሰብ ኣብ ከባቢኡ ተመቕይዎ ክነብርን ኣብ ምግባርን ዝለዓለ ግደ ኣለዎ።

ንጥፈት 1.4



ምይይጥ ብዛዕባ ስነህይወት ኣብ ምምሕያሽ ከባቢ ዘለዎ ግደ።

- ☑ ብጉጅለ ብምዃን ስነህይወት ኣብ ምሕላው ድሕንነት እንስሳት ዘገዳም ዘለዎ ኣስተዋፅኦ ተመያየጡ።
- ☑ ከምዞም ዝስዕቡ ዝበሉ ሓደሽቲ ኘርጀክትታት ልምዓት እንትህነፁ ኣብ ግምት ክኣትዉ ዘለዎም ኩነታት ከባቢ እንታይ እዮም? ብብጉጅለ ብምዃን ተመያየጡ።
 - ግድብ ምህናፅ
 - መስኖታት ምጥቃም
 - ተኸላ ኢንዱስትሪ ኣብ ከተማ

ውዕኢት ምይይጥኩም ብዝምልከት ፀብባብ ንክፍልኹም ኣቕርቡ።

ተፈጥሮኣዊ ምህርትታት



ግደ ስነህይወት ኣብ ምጥቃም ተፈጥሮኣዊ ምህርትታት (መድሓኒትን መመላኽዒ ኮስመቲክስን) እንታይ እዮ?

ትምህርቲ ስነህይወት ተፈጥሮኣዊ ምህርትታት ንምፍራይ መሰረታዊ ፍልጠት እንረኽበሉ እዮ። ንኣብነት ከም መድሓኒትን መመላኽዕን (ኮስሞቲክስን) ንምፍራይ፣ ፍልጠት ስነህይወትን ቴክኒካዊ ክእለትን ኣዋዲድና ምጥቃም ኣገዳሲ እዮ። ንኣብነት ተፈጥሮኣዊ ምህርቲ ሓቢ ከም መድሓኒት ይጠቅም እዮ (ስእሊ 1.3 ርኣዩ)።

ጠቢቒታ

ተፈጥሮኣዊ ምህርቲ ብህይወታዊ ዘምረት ኬሚካላዊ ውዜድ ወይ ዓውደኣካል ኮይኑ ብተፈጥሮ ኣብ ከባቢ ደርክብ። እዚ ደማ መብዛሕትኦ ግዜ መድሓኒታት ንምስራሕን ከም ቅብኣት ፀገሪ፣ ሸቶ (ጨና)፣ መመላኽዕን ዘበሉ ኮስመቲክስ ንምስራሕ ይጠቅም።

ንጥፈት 1.5



ተምሃሮ ምስ ኣባላት ጉጅለኹም ብምዃን ብዛዕባ ቁጠባውን ስነህይወታውን ረብሓ ብመድሓኒትነትን ብመመላኽዕነትን ዝጠቕሙ ተፈጥሮኣዊ ምህርትታት ከባቢኹም ተመያየጡ። ኣብ መወዳእታ ፀብባብኩም ንክፍሊ ኣቕርቡ።



ስእሊ 1.3: ምድሳው መድሐኒት ካብ ተክሊ ሓቢ



ተፈጥሮአዊ ምህርት-ታትን ረብሐኦምን እንታይ እዮም?

ከስሙቲክ ዝብል ቃል ብሓፈሻ ንምምሕያሽን ንምምልኻዕን ግዳማዊ ሰውነትና እንጥቀመሎም ነገራት መፀውዒ እዩ። እዚ ከዓ ብምዕራይ፣ ቀለም ብምልካይ፣ ብምልስላስን ብምምልኻዕን ቆርብት፣ ፀጉሪ፣ ፅፍራ፣ ከንፈር፣ ዓይኒ፣ ወዘተ ይፍፀም።

እዞም ዝስዕቡ ንመመላኽዒ ንጥቀመሎም ተፈጥሮአዊ ምህርት-ታት እዮም።

- ሒና ፀጉርን ቆርብትን ንምቕላም።
- ሳሱላ ቆርብት ንምቕላም።

ንመድሐኒታት ንጥቀመሎም ከባብያዊ እፅዋት ከዓ፣

- ተክሊ ሓቢ- መድሐኒት ሓቢ፣
- እንቆቆ መድሐኒት ሓቢ፣
- መጠረ መድሐኒት ሓብን ጎንደራን፣
- ዳማክሴ፣ ዓውሒ፣ ወዘተ... መድሐኒት ምቹ ንምሕካም ዝጠቕሙ ከም ኣብነት ምጥቃስ ይክኣል።

እዞም ከባብያዊ እፅዋት ብዘበናዊ መንገዒ መድሐኒት ንምቕማም ጠቕምቲ እዮም። ይኹንምበር ብተለምዶ ምጥቃም ግና መጠናምን ዘስዕብዎ ጉድኣትን ስለዘይፍለጥ ክንጥቀመሎም ዮብልናን።

ካብ ተክልታትን ካልኦት ተፈጥሮአዊ ምህርት-ታትን ዝዳለዉ ካልኦት ጠቕምቲ ነገራትን ብዝምልከት ከዓ ነዞም ዝስዕቡ ከም ኣብነት ምጥቃስ ይክኣል።።

- | | |
|--|---|
| <input checked="" type="checkbox"/> ጎማ | <input checked="" type="checkbox"/> ዕጣን |
| <input checked="" type="checkbox"/> ማስቲካ | <input checked="" type="checkbox"/> ቀለም |



ንጥፈት 1.6

ዕዮ ጉጅለ

ተምሃሮ ንዝተፈላለዩ ሰባትን ኣብ ከባቢኹም ንዝርከቡ ሰብ ሞያታትን ኣብ ሓለዎ ጥዕና፣ ሕርሻ፣ ምፍራይ ምግብ፣ ምምሕያሽ ከባብን ተፈጥሮአዊ ምህርት-ታትን ዝጥምት ቃለመሕትት ብምግባር መፅናዕቲ ምስኣካየድኩም ውፅኢት መፅናዕትኹም ንክፍሊ ብምቕራብ ተመያየጥሉ።

መልመዲ 1.1

ትክክል ዝኾነ መልሲ ምረፁ።

- 1 ስነህይወት ኣብ ሕርሻ ንምፍራይ _____ ይጠቅም።
 - ሀ ተክልታት ዘጥቅዑ ነፍሳት
 - ለ ልዑል ውፅኢት ዝህቡ እንስሳት
 - ሐ ሕማም ዘስዕቡ ተክልታት
 - መ ባህያይ
- 2 ስነህይወት ንምምሕያሽ _____ ይጠቅም።
 - ሀ ዕሬት ምግቢ
 - ለ ምዕቃብ ምግቢ
 - ሐ ምክዛን ምግቢ
 - መ ኩሎም መልሲ እዮም።
- 3 ካብዞም ዝስዕቡ ንምምሕያሽ ከባቢ ጠቓሚ ዝኾነ ስነህይወታዊ ተግባር ኣየናይ እዩ?
 - ሀ ምዕቃብ እፅዋት
 - ለ ምብራስ እንስሳት ዘገዳም
 - ሐ ምብራስ ተፈጥሮኣዊ ነገራት
 - መ ለን ሐን መልሲ እዮም።
- 4 ተደላዩ ባህሪ እንስሳትን ተክልታትን ንኣረስቶት ኢትዮጵያ ብኸመይ ክባባሕ ይካኣል?
 - ሀ ብምምራፅን ብምርባሕን
 - ለ ብተፈጥሮኣዊ ምርባሕ
 - ሐ ፀረባልዕ ብምጥቃም
 - መ ኩሎም መልሲ እዮም።
- 5 ካብዞም ዝስዕቡ ረብሐ ስነህይወት ዘይኮነ ኣየናይ እዩ?
 - ሀ ምጥቃም ኬሚካላት ሕርሻ
 - ለ ምብራስ ተፈጥሮኣዊ ምህርታታት
 - ሐ ኣገባብ ምጥቃም ፀረባልዕ
 - መ ኩሎም መልሲ እዮም።

1.2 ኣብ ስነህይወት እንጥቀመሎም ቴክኖሎጂኣዊ ውፅኢታት



ደረጃታት ብቕዓት ንኡስ ምዕራፍ

ተምሃሮ ነዚ ንኡስ ምዕራፍ ምስተምሃርኩም፡-

- ◆ ግደ ቴክኖሎጂ ኣብ ምዕባለ ስነህይወት ትገልፁ።
- ◆ ኣብ ስነህይወት እንጥቀመሎም እንተንኣሰ ሸውዓተ ቴክኖሎጂኣዊ ውፅኢታት ትዝርዝሩ።
- ◆ ግደ ስራሕ ሓድሓደ ኣብ ስነህይወት እንጥቀመሎም ቴክኖሎጂኣዊ ውፅኢታት ትዛረቡ።

ኣብ ትምህርቲ ስነህይወት እንጥቀመሎም ሓድሓደ ውፅኢታት ቴክኖሎጂ፡

- ማይክሮስኮፕን ሌንስ ኢድን
- ቴርሞሜትር
- ባይዮኩላር
- ስቴቶስኮፕ
- ሲግሞማኖሜትር
- ኢንኩቤተር
- መዝሓሊ (ፍሪጅን) መርግኢ (በረድ መስርሕን)
- ሚዛን

ትምህርቲ ስነህይወት ካብ እዋን ናብ እዋን እናማዕበለን እናገኛን ዝመጸእ ዘሎ እንትኸውን ንሓዋሩ'ውን ዝተራቐቐን ዝተማሓየሹን ውፅኢታት ቴክኖሎጂ እናተጠቐመ ብዝበለፀ ዝገዳሙኹን ዝምዕብልን ትምህርቲ እዩ። ምህዞታትን ውፅኢታትን ንትምህርቲ ስነህይወት ዝጠቐሙ ቴክኖሎጂካዊ መሳርሒታት ብዝገዳሙ ቁፅሪ ስነህይወት እውን ካብ እዋን ናብ እዋን እናማዕበለ ሓደሽቲ ነገራት እናተገኘዱን ክኸዱ ናይ ግድን እዩ። ንስነህይወታዊ መፅናዕትታት ንጥቀመሎም ቁፅሮም ዘይነጻጽ መሳርሒታት ውፅኢታት መካኒካዊ፣ ኤሌክትሪካውን ኤሌክትሮኒካውን ቴክኖሎጂታት ምጥቃስ ይክኣል።



ስእሊ 1.4: ማይክሮስኮፕ



ማይክሮስኮፕ እንታይ እዩ?

ማይክሮስኮፕ ዝብል ቃል ካብ ክልተ ናይ ግሪክ ቃላት ዝመጸ እዩ። ንሓቶም'ውን “ማይክሮ”ን “ስኮፕ”ን እዮም። “ማይክሮ” ማለት ደቂቕ፣ “ስኮፕ” ማለት ድማ ምርኣይ ማለት እዩ። ስለዚ ማይክሮስኮፕ ማለት ደቂቕቲ ነገራት ንምርኣይ ዘክእል መሳርሒ ዝብል ትርጉም ይህልዎ ማለት እዩ።



ንጥፈት 1.7

- 1 ኣብ ሻውዓይ ክፍሊ ስነህይወት ምዕራፍ 2 ዝተመሃርኩምዎ ብምዝኮር ኣብ ስእሊ 1.5 ንዝተስፈሉ ስእሊ ማይክሮስኮፕ ክፍልታቱ ፀሓፉ።
- 2 ኣብ መንጎ ማይክሮስኮፕን ሌንስ ኢድን ዘሎ ኣፈላላይ እንታይ እዩ? ብመልክዕ ፀብዓብ ንክፍሊ ኣቕርቡ።

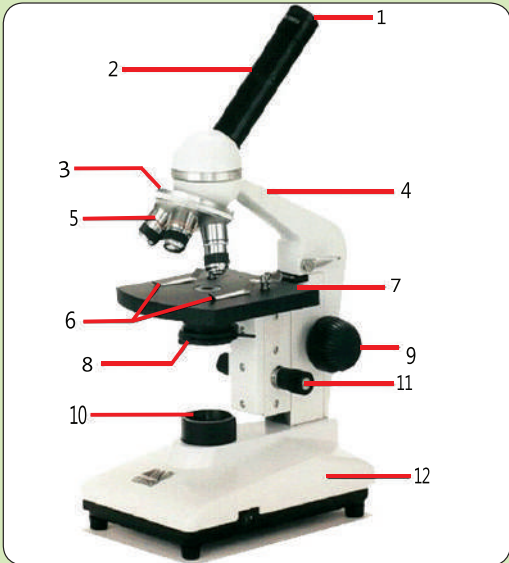

ስእሊ 1.5: ማይክሮስኮፕ



ረብሐ ማይክሮስኮፕ እንታይ እዩ?

ማይክሮስኮፕ ደቀኞቲ ነገራት ኣግዚፉ ብምርኣይ ክፅንዑ ዝገብር መሳርሒ እዩ (ስእሊ 1.5 ርእዩ):: ማይክሮስኮፕ ብዓይንና ክንሪኦም ዘይንኽእል ወይከዓ ግልፂ ኮይኖም ዘይረክቡና ብጣዕሚ ደቀኞቲ ነገራት ኣግዚፉን ግልፂ ኮይኖም ንክረክቡና ይገብር:: ኣብ ስእሊ 1.5 እንሪኦ ዘለና ማይክሮስኮፕ መብዛሕትኡ ግዜ እንጥቀመሉ ዝተለመደ ዓይነት ብርሃናዊ ማይክሮስኮፕ እዩ:: ከምዚኦም ዓይነታት ማይክሮስኮፕ ነገራት ክሳብ 1,000 ግዜ ናይ ምግዛፍ ዓቕሚ ኣለዎም::

ንጥፈት 1.8



ዕላማ:-

ማይክሮስኮፕ ብምጥቃም ነገራት ምርኣይ

ዘድልዩ ነገራት:-

ማይክሮስኮፕ፣ ስላይድ፣ ረቂቕ መሸፈኒ ስላይድ፣ መንጠብጠቢ፣ ካብ ዕቋር ማይ ዝመፀ መርኣያ

ቅደም ሰዓብ ኣሰራርሓ:-

- 1 ካብቲ ዕቋር ማይ ሓደ ንጣብ ኣብ ስላይድ ግበሩ::
- 2 ቀፂልኩም ብረቂቕ መሸፈኒ ስላይድ ሸፍንዎ፣ ዓፍራ ኣየር ከይፍጠር ጥንቃቕ ግብሩ::
- 3 ነቲ ዘዳለኹም ስላይድ ኣብቲ መድረኽ ማይክሮስኮፕ ኣመዓራሪኹም ኣቕምጡዎ::
- 4 መጠን ብርሃን ብምስትኽኻል ፈለማ ቦቲ ትሑት ክእለት ምግዛፍ ዘለዎ ቀራፂ ምስሊ ሌንስ፣ ቀፂልኩም ድማ ቡቶም ዝለዓሉ ንምርኣይ ፈትኑ::
- 5 እንታይ ተዓቢብኩም? ዝንቀሳቐሱ ደቀኞቲ ህይወታውያን ኣለውዶ? ዝረክኹምዎ ነገር ብምስኣል ፀብዓብ ኣኻርቡ::



ስእሊ 1.6: ምጥቃም ማይክሮስኮፕ

ባይኖኩላር



ባይኖኩላር እንታይ እዩ?

ባይኖኩላር ኣብ ርሕቕ ዝበለ ቦታ ዘለዉ ነገራት ንምርኣይ ዝጠቐመና መሳርሒ እዩ። ባይኖኩላር ካብ ክልተ ኣናጎሽተይ ቴሌስኮፕ ዝተሰርሐ ክልተኣዊ መነፅር ኮይኑ ብሓደ መርኣዩ መሳርሒ ዝተታሓተዘ እዩ። እዚ መሳርሒ ክልተ ኣዲንትና ተጠቐምና ንሪክሉ እንትኸውን ኣብ ርሕቕ ዝበለ ቦታ ንዘለዉ ነገራት ኣቕሪቡ ንምርኣይ ዮክእለና።

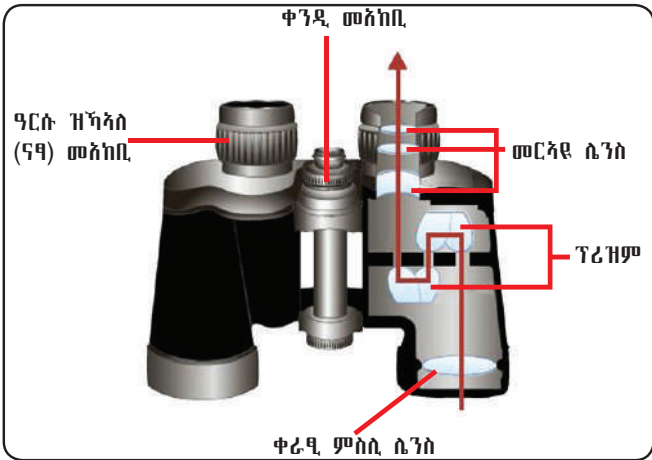

ስእሲ 1.7: ባይኖኩላር

ንጥፈት 1.9



ባይኖኩላር ብምጥቃም ኣብ ርሕቕ ዝበለ ቦታ ዘለዉ ነገራት ንኣብነት ኣዕዋፍ ወይ ካልኣት እንስሳት ምርኣይ።

ዘድልዩ ነገራት፦

ባይኖኩላር

ቅደም ሰዓብ ኣሰራርሓ፦

- 1 ፈለማ ዓይንኹም ጥራሕ ተጠቐምኩም ከባቢኹንም ንምዕዛብን ኣብ ርሕቕ ዝበለ ቦታ ዘለዎ ኣዕዋፍ ወይ ካልኣት እንስሳት ንምርኣይ ፈትኑ።
- 2 ቀዲልኩም ባይኖኩላር ተጠቐምኩም ኣብቲ ከባቢ ዘለዎ ኣዕዋፍ ወይ እንስሳት ርኣዩ።
- 3 መሊስኩም ነቲ ባይኖኩላር ገዲፍኩም ብጥራሕ ዓይንኹም ነተን እንስሳት ንምርኣይ ፈትኑ።

ኣብ መንጎ ብጥራሕ ዓይኒ ምርኣይን ብባይኖኩላር ምርኣይን እንታይ ኣፈላላይ ተግዚብኩም? ባይኖኩላር ኣብ ምንታይ ረብሓ ምውዓል ይክኣል?

ዝተግዘብኩምዎ ብመልክዕ ፀብዓብ ኣቕርቡ።

ቴርሞሜትር

እዚ መሳርሒ መጠነረስኒ ነገራት ንምዕቃን ዝጠቐመና ኣገዳሲ መሳርሒ እዩ። “ቴርሞ” ማለት ረስኒ “ሜትር” ማለት ድማ ምዕቃን ኮይኑ መጠነረስኒ ዝዕቀነሉ መሳርሒ ዝብል ትርጉም ይህልዎ።



ስእሊ 1.8: ቴርሞሜትር

ንጥፈት 1.10



መጠነረስኒ መርኣያ ማይ ቅድሚ ምውጻዩን ድሕሪ ምውጻዩን ምዕቃን።

ዘድልዩ ነገራት፦

ቴርሞሜትር፣ 70% ኣልኮል፣ ጡጥ፣ ፍልፍል ሙቕት፣ ቢኬርን ማይን

ቅደም ሰዓብ ኣሰራርሓ፦

- 1 ፈለማ ዘይዋዓዩ ማይ ኣብ ቢኬር ግበሩ፤
- 2 ቀደልኩም ቴርሞሜትር ብምእታው መጠነረስኒ እቲ ዘይዋዓዩ ማይ ዓቅኑ፤ ውፅኢቱ መዝግቡ።
- 3 ብምቕጻል ኣብቲ ቢኬር ንዘሎ ማይ ፍልፍል ሓዊ ተጠቐምኩም ንኣስታት 10 ደቓይቕ ብመጠኑ ክውዒ ግበሩ፤
- 4 ብተመሳሳሊ ኣገባብ ብቴርሞሜትር መጠነረስኒ ዓቅኑ።

መጠነረስኒ ቅድሚ ምውጻይን ድሕሪ ምውጻይን ማይ ክንደይ ኮይኑ?

ኣፈላላይ ክልቲኡ መጠነረስኒ ክንደይ እዩ?

ስቴቶስኮፕ



ስቴቶስኮፕ ንምንታይ ይጠቅም?

ስቴቶስኮፕ ብፍላይ ካብ ልብን ሳምባን ዝፍጠሩ ድምዕታት ንምስማዕ ዝጠቅም መሳርሒ እዩ። ስቴቶስኮፕ ትርጉም ልቢ ንምድማዕ ዝጠቅም መሳርሒ ሕክምና እዩ። ብክልቲኦም ኣእዛን ንምድማዕ ከምዘክእል ኮይኑ ዝተዳለወ እንትኾን ናብ ሕድሕድ እዝኒ ምስ ዝኸይድ መዳመዒ ዝተተሓሓዙ ካብቲ ቫልቭ (ዋና ቱቦ) ዝብገሱ ክልተ ካብ ጎማ ዝተሰርሑን ተክእሎ ምትዕዕጻፍ ዘለዎምን ቱቦታት ኣለዉዎ። እቲ ዋና ቱቦ (ቫልቭ) ብወገኑ ድማ ምስቲ ናብ ኣፍልቢ ዝግበር መዳመዒ ዝተተሓሓዘ እዩ። እዚ ናብ ኣፍልቢ ዝግበር መዳመዒ ክልተ ዓይነት እዩ። እቲ ሓደ ዓሚቕ ሸሓነ ዝመስል ኣብ ማእኸሉ ነጂል ዘለዎ እንትኾን መሰንገል ኣብ ቆርባት ብዝፈጥሮ ፀቕጢ ዝፍጠር ትሑት ድምዒ ናይ ምስሓብ ክእለት ኣለዎ። እቲ ካልእ ድማ ዲያፍራም ተባሂሉ ዝፍለጥ ኮይኑ ፀፊሕ ቅርዒ ዘለዎ እዩ። እዚ ልዑል ድምዒ ናይ ምስሓብ ክእለት ዘለዎ እዩ። መብዛሕትኦም ስቴቶስኮፕ ናይ “ሃ” ቅርዒ ኣለዎም።



ስእሊ 1.9: ስቴቶስኮፕ

ቁልፊ ቃላት

- ትርጉም ልቢ፡- ብምስምራርን ብምዝርጋሕን ጭዋዳታት ልቢ ዝፍጠር ህርመት ልቢ ኮይኑ እዚ ድማ ልቢ ናብ ኩሉ ሰውነትና ደም ክተባልክ (ክትነፅግ) ይገብር።
- ዲፍሊት ደም፡- ደም ካብ ልቢ ናብ ኩሉ ሰውነት ክድፋኽ ወይ ዑደት ደም ክህሉ ዝገብር ዲፍሊት (ፀቕጢ)።

ሲግሞሚኖሜትር



ሲግሞሚኖሜትር እንታይ እዩ?

እዚ መሳርሒ ድማ ድፍኢት ደም ንምዕቃን ዝጠቅም ኮይኑ ምስ ስቴቶስኮፕ ብምውዳድ ኣብ ስራሕ ዝውዕል መሳርሒ ሕክምና እዩ።



ስእሊ 1.10: ሲግሞሚኖሜትር

ንጥፈት 1.11



ምዕቃን ትርግታ ልብን ድፍኢት ደምን።

ዘድልዩ ነገራት ስቴቶስኮፕ፣ ሲግሞሚኖሜትር

ኣገባብ፦

- ስቴቶስኮፕን ሲግሞሚኖሜትርን ቀርቡ።
- ቡብጉጅለ ብምዃን ድፍኢት ደምኩምን ትርግታ ልብኹምን ዓቅኑ።
- ናይ ጉጅለኹም ኣባላት ዓቕን ድፍኢት ደምን ትርግታ ልብን መዘገብኩም ኣነፃፅርዎ።

ኢንኮቤተር



ኢንኮቤተር እንታይ እዩ?

ንሓደ ነገር ኣብ ዝተዳለወን ዝተወሰነን መጠነረስንን መጠነራሕስን ንክፀንሕ ዝገብር መሳርሒ እዩ። ኣብነት፦

- እንቁላሊታት ብዘበናዊ ኣገባብ ብኢንኮቤተር ይጫጭሉ።
- መፅናዕቲ ዕብዮት ባክተርያ ኢንኮቤተር ብምጥቃም ይካየድ።



ስእሊ 1.11: ኢንኮቤተር

መዝሓሊ (ፍሪጅ)



መዝሓሊ (ፍሪጅ) እንታይ እዩ?

መዝሓሊ ነገራት ኣብ ትሕት ዝበለ ተደላዩ መጠነረስኒ ንክፀንሑ ዝገብርን ምግቢ ወይ ካልኦት ክበላሸዉ ዝክእሉ ነገራት ክይበላሸዉ ንምዕቃብ ዝጠቅምን መሳርሒ እዩ። እዚ መሳርሒ ማይ ናብ ቦረድ ኣብ ዝቕየረሉ ነጥቢ ብቕሩብ ዲግርታት ልዕል ብምባል ዝሰርሕ እዩ።

መርግኢ ግና ማይ ናብ በረድ ካብ ዝቐየረሉ ነጥቢ ንታሕቲ (ትሕቲ 0°ሴልሻየስ) ካብ ከባቢ ኣሉታ -18° ሴልሻየስ መጠነረስኒ ንነገራት ዝዕቅብ መሳርሒ እዩ።



ስእሲ 1.12፡ ፍሪጅ



ንጥፈት 1.12

መዝሓሊ (ፍሪጅ)ን መርግኢ (በረድ መስርሕ)ን ምጥቃም

ፍሪጅን መርግኢን ምጥቃምን ረብሕኡም ምርዳእን፤

ዘድልዩ ነገራት፡

ሓዱሽ ዝተሓረደ ዘይተበከለ ሰለስተ ምታር ስጋ፣ ሰለስተ ንላስቲክ መትሓዚ፣ ፍሪጅን መርግኢን፤

ቅደም ሰዓብ ኣስራርሓ፡

- 1 ሕድሕድ ዝተመተሩ ስጋ ዝተበከለ ከይኸውን ምርግጋፅ ወይ ክበስል ምግባር ኣገዳሲ እዩ።
- 2 ሓደ ምታር ስጋ ካብ ሕድሕድ ላስቲክ ፈላሊኹም ኣቐምጡ።
- 3 ስያመ ምሃብ ኣገዳሲ ስለዝኾነ ሕድሕድ ስጋ 1 መርግኢ፣ 2 ፍሪጅ 3 ስሩዕ ዋዒ (ደገ) ኢልኩም ሰይምዎም።
- 4 ቁፅሪ 1 ካብ መርግኢ፣ ቁፅሪ 2 ካብ ፍሪጅ፣ ቁፅሪ 3 ካብ ሓደ ኩርናዕ እቲ ቤተ ፈተነ ኣቐምጥዎ።
- 5 በብመዓልቱ ንሕድሕዶም ብምጭናው ናብ ቦተኣም ምለስዎም።
- 6 ሓዲኦም ሕማቕ ጨና ክሳብ ዝፈጥሩ በብዕለቱ ምጭናው ቀፅሉ።
- 7 መዓልቲ እናመዘገብኩም ክሳብ ካልኣይ ሕማቕ ዝጨኑ ትረኽቡ ምጭናው ቀፅሉ።

ሕቶታት፡

- 1 ኣይናይ መርኣያ ንፈለማ እዋን ሕማቕ ጨና ጨኒዩ?
- 2 ቀጺሉ ኣይናይ መርኣያ እዩ ተበኪሉ? ድሕሪ ክንደይ መዓልቲ?
- 3 ኣይናይ መርኣያ እንተይተበከለ ንነዊሕ እዋን ፀኒሉ?
- 4 ካብዚ ውፅኢት እዚ መደምደምታኹም እንታይ እዩ?

ፀብዓብኩም ንክፍሊ ኣቐርቡ።

ሚዛን



ሚዛን እንታይ እዩ?

ሚዛን መጠነካካል ሓደ ነገር ንምዕቃን ዝጠቅም ኮይኑ ብዓይነት ዝተፈላለዩ እዩ። ሚዛን ኣብ ፋብሪካታትን ቤተ ፈተነ፣ መደብራት፣ ወዘተ ንምዕቃን መጠነካካል ይጠቅም። ንምዕቃን ክብደት ወድሰብ ዝጠቐሙ ፍሉይት ናይ ሕክምና ሚዛንንውን ኣለው።



ስእሊ 1.13: ኣብነት ሚዛን

ንጥፈት 1.13



ሚዛን ብምጥቃም መጠነካካል (ክብደት) ምዕቃን

ዘድልዩ ነገራት፦

ሚዛን

ቅደም ሰዓብ ኣሰራርሓ፦

- ነቲ ሚዛን ኣብ ዝተስተኻኸለ ባይታ ኣቐምጥዎ።
- እቲ መጠን ክብደት ሓባሪ ኣብ 0 ክኸውን ግበሩ።
- ጫማን ከቢድ ክዳንን እንተይገበርኩም ናብቲ ሚዛን ደይቡ።
- ካልእ ተምሃራይ ካብ ላዕሊ ብኣንፈት 90° ብምርኣይ ክንብበልኩም ግበሩ።
- ክብደትኩም ምስ ናይ ካልኦት ተምሃሮ ኣነፃፅሩ።

ብጎሲ ኮይንካ ምንባብ ትኸክል ኣይኮነን። ንምንታይ ይመስለኩም?

መልመዲ 1.2

ትኸክል ዝኾነ መልሲ ዝሓዘ ፊደል ምረፁ።

- 1 ስቴቶስኮፕ ንምንታይ ይጠቅም?

<input type="radio"/> ድፍኢት ደም ንምዕቃን	<input type="radio"/> መጠነረስኒ ንምዕቃን
<input type="radio"/> ትርግታ ልቢ ንምስማዕ	<input type="radio"/> ክብደት ንምዕቃን
- 2 ድፍኢት ደም ንምዕቃን ንጥቀመሉ መሳርሒ እንታይ እዩ?

<input type="radio"/> ባይኖኩላር	<input type="radio"/> ሲግሞማኖሜትር
<input type="radio"/> ኢንኩቤተር	<input type="radio"/> ቴርሞሜትር
- 3 መጠነረስኒ ሰውነትና ንምዕቃን ንጥቀመሉ መሳርሒ _____ እዩ።

<input type="radio"/> ኢንኩቤተር	<input type="radio"/> ሚዛን
<input type="radio"/> ቴርሞሜትር	<input type="radio"/> ሲግሞማኖሜትር
- 4 ኢንኩቤተር _____ ንምቁፅፅር ይጠቅም።

<input type="radio"/> መጠነረስኒ	<input type="radio"/> ብርሃን
<input type="radio"/> ፀቕጢ	<input type="radio"/> መልሲ የለን።



መጠቻ ለሊ ምዕራፍ

- ▣ ስነህይወት ንምዕባለ ሃገርና ብመዳይ ጥዕና፣ ሕርሻ፣ ምፍራይ ምግብን ካልኦትን ዝለዓለ ግደ ኣለዎ።
- ▣ ንሕመማት ዝምርምሩ፣ ዝከናኸኑን ዝሕክሙን ሰብሞያ ጥዕና ብስነህይወት ዝሰልጠኑ እዮም።
- ▣ ስነህይወታዊ ፍልጠት ፅርዮትን ምህርትን ዘራእቲ፣ እንስሳትን ውዕኢቶምን ንምውሳኽ ኣድላዩ እዩ።
- ▣ ስነህይወት ትሕዝቶ ንጥረ ምግብታት ኣብ ምምሕያሽ ዝለዓለ ግደ ይጻወት።
- ▣ ስነህይወት ዝተፈላለዩ ኣገባባት ዕቀባ ብምትእትታው ኣብ ክንክን ከባቢ ዝለዓለ ግደ ኣለዎ ።
- ▣ ቴክኖሎጂኣዊ ውዕኢታት ኣብ ምዕባለ ስነህይወት ዝለዓለ ግደ ተጻዊቶም እዮም።
- ▣ ማይክሮስኮፕ ቀንዲ መሳርሒ ስነህይወት እዩ።
- ▣ ኣብ ስነህይወት ንጥቀመሎም ካልኦት ቴክኖሎጂኣዊ ውዕኢታት ከፃ ቴርሞሜትር፣ ፍሪጅ፣ ኢንኩቤተርን ዝመሳሰሉን እዮም።

እዚ ዝስዕብ ፍሎው ቻርት ስነህይወታዊ ፍልጠት ምስ ምዕባለ ብኸመይ ከም ዝተኣሳሰር ዘርእ እዩ።

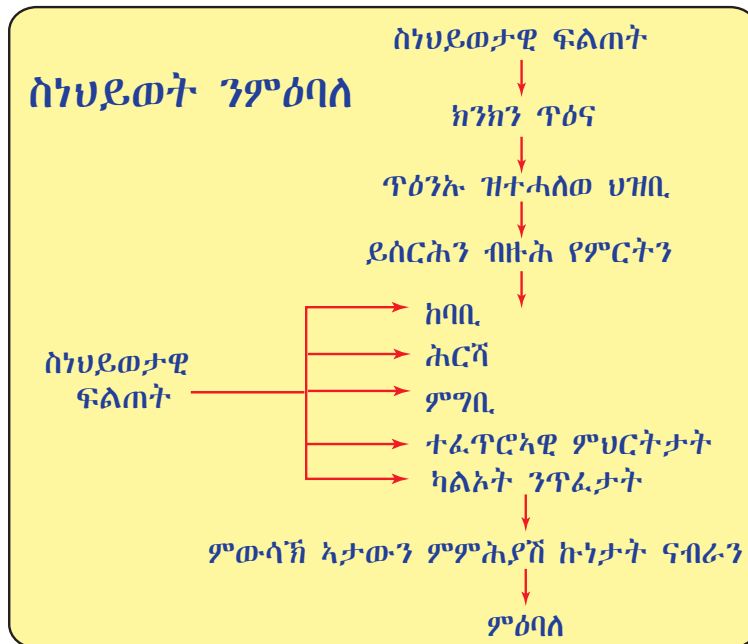

ሰደቓ:- መጠቻ ለሊ ዝተወሰኑ ኣብ ስነህይወት እንጥቀመሎም ውዕኢታት ቴክኖሎጂ

ውዕኢታት ቴክኖሎጂ	ኣብ ስነህይወት ዝህልዎ ረብሓ
ማይክሮስኮፕን ሌንስ ኢድን	ነገራት ኣግዚፍኻ ንምርኣይ
ቴርሞሜትር	መጠነረስኒ ንምዕቃን
ባይዮኩላር	ነገራት ካብ ርሒቕ ንምርኣይ

ውዕኢታት ቴክኖሎጂ	ኣብ ስነ-ምግባር ዝህልዎ ረብሓ
ስቴቶስኮፕ	ትርጉም ልቢ ንምድማፅ
ሲ.ግሞማኖሜትር	ፀቕጢ ደም ንምዕቃን
ኢንኩቤተር	ኣብ ዘድሊ መጠነረስኒ ንምቕማጥ
መዘሓሊ (ፍሪጅ)	ማተሪያላት ዝሓልፉ (0 - 5°C) ክኾኑ ምግባር
መርግኢ (በረድ መስርሒ)	ማተሪያላት ዝሓልፉ (ትሕቲ 0°C) ክኾኑ ምግባር
ሚዛን	መጠነኣካል (ክብደት) ንምዕቃን



መልመዲ መጠቓለሊ ምዕራፍ 1

- I ትክክል ዝኾነ መልሲ ዝሓዘ ፊደል ምረፁ።
- ካብዞም ዝስዕቡ ኣስተዋዕኦ ስነ-ምግባር ኣብ ጥዕና ሕብረተሰብ ዘይኮነ ኣየናይ እዩ?
 - U ምስልጣን በዓል ሞያ ጥዕና ሐ ምክልኻል ሕማም
 - ለ ምፍራይ ዱኻዲ መ ምፍላጥ ሳዕቤናት ሕማም
 - ፀረባልፅ ኬሚካላት ሕርሻ ንምንታይ ይጠቐሙ?
 - U ዘራእቲ ዘጥቑቡ ነፍሳት ንምቕታል
 - ለ ልሙዕነት ሓመድ ንምውሳኽ
 - ሐ ባህሪ ንምውጋድ
 - መ ዕብዮት ተክልታት ንምቁራፅ
 - ግደ ስነ-ምግባር ኣብ ምምዕባል ክፍሊ ሕርሻ ዝገልፅ ኣየናይ እዩ?
 - U ምዕቃብ ልሙዕነት መሬት
 - ለ ምህርቲ ተክልን እንስሳትን ምውሳኽ
 - ሐ ውዕኢት ኬሚካላት ሕርሻ ምጥቃም
 - መ ኩሎም መልሲ እዮም።
 - ኣብ ምፍራይ ምግብ ስነ-ምግባር ፍልጠት ን _____ የድሊ።
 - U ምፍላይ ትሕዝቶ ንጥረ ምግብታት
 - ለ ምምሕያሽ ምክዛን ምግብ
 - ሐ ምውሳኽ ምህርቲ ምግብ
 - መ ኩሎም መልሲ እዮም።
 - ካብዞም ዝስዕቡ ተፈጥሮኣዊ ምህርቲ ዘይኮነ ኣየናይ እዩ?
 - U ፕላስቲክ ሐ ሃሪ
 - ለ ዘይቲ መ ጎማ

- 6 ፍልጠትን ትግባረን ስነህይወት ከባቢና _____ ክኸውን ይገባር።
 - ሀ ንምንባር ሰብ ውሑስ
 - ለ ንሰብ ጎዳኢ
 - ሐ ንክትነብረሉ ዘይምቐው
 - መ ኩሎም መልሲ እዮም
- 7 ተደላዩ ባህሪ ዘለዎም እንስሳትን ተኸልታትን ምርባሕ _____ ይበሃል።
 - ሀ ተፈጥሮአዊ ምርባሕ
 - ለ ውህደት
 - ሐ ምርባሕ ምሩፅ ዘርኢ
 - መ ምጥቃም ኬሚካላት ሕርሻ
- 8 ንሕብሪ ፀጉሪ ንጥቀመሉ ተፈጥሮአዊ ምህርቲ(ተኸሊ) ኣይናይ እዩ?
 - ሀ ተኸሊ ሓቢ
 - ለ ሳሱላ
 - ሐ ሒና
 - መ መጠረ

II ኣብ ትሕቲ “ሀ” ንዘለዉ መሳርሕታት ቴክኖሎጂ ኣብ ትሕቲ “ለ” ምስ ዘለዉ ስራሕቶም ኣዛምዱ።

- | | <u>“ሀ”</u> | <u>“ለ”</u> |
|----|------------|---------------------------------|
| 9 | ስቴቶስኮፕ | ሀ ኣብ ዝተወሰነ ርሕቀት ዝርከቡ ነገራት ንምርኣይ |
| 10 | ኢንኩቤተር | ለ ድፍኢት ደም ንምዕቃን |
| 11 | ቴርሞሜትር | ሐ ባክተርያ ንምዕባይ |
| 12 | ሲግሞሚዮሜትር | መ ትርጉታ ልቢ ንምድማፅ |
| 13 | ባይዮኩላር | ለ መጠነረስኒ ንምዕቃን |
| | | ሸ ደቀኞቲ ነገራት ንምርኣይ |

III ዝዞም ዝስዕቡ ክፍቲ ቦታታት ብግቡእ ቃላት ምልኡ።

- 14 ክብደት ነገራት ንምዕቃን ዝጠቅም መሳርሒ _____ ይበሃል።
- 15 ቆርበት ንምቕላም ንጥቀመሉ ተፈጥሮአዊ ምህርቲ _____ እዩ።
- 16 ነገራት ብባክተርያ ከይባላሸዉ ንምዕቃብ ዝጠቅም መሳርሒ _____ ይበሃል።
- 17 ንመመላኸዒ እንጥቀመሎም ውፅኢታት _____ ይበሃሉ።
- 18 ስላይድ ዝቕመጠሉ ኣካል ማይክሮስኮፕ _____ ይበሃል።

IV ዝዞም ዝስዕቡ ሕቶታት መልሱ።

- 19 ስነህይወታዊ ፍልጠት ንጥቀመሎም ዓውድታት ምዕባላ እንታይ እዮም?
- 20 ኣስተዋፅኦ ስነህይወት ኣብ ድሕንነት ከባቢና እንታይ እዩ?

ምዕራፍ

2

ስነህይወት ዋህዮ

ካብዚ ምዕራፍ ትዕቢት ዝግበረሎም ውዕኢታት

ተምሃሮ ነዚ ምዕራፍ ምስተምሃርኩም:-

- ◆ ሴንሲቲቭ ማይክሮስኮፕን ተጠቓምኩም ሓደ ዋህዮኛዊ ህይወታውያን ምዕዛብን ሓደሓደ ሓደ ዋህዮኛዊ ህይወታውያን ምስያምን ትክክሉ።
- ◆ ቅርፂ፣ መንበሪ ህይወታውያን፣ ክእለት ምንቅስቃስ፣ ምርባሕን ጥቕምን ሓደሓደ ሓደ ዋህዮኛዊ ህይወታውያን ምግባፍ ትክክሉ።
- ◆ ዘተፈላስዩ ዓይነታት ዋህዮ፣ ተሹታት፣ ኣካላትን ስርዓታትን ምስያምን ግደ ስርሖም ምዘራብን ትክክሉ።
- ◆ ህይወታዊ ዘስዓስ ብርኪ ውዳበ ከምዘኾነ ምግባፍ ትክክሉ።



ቀንዲ ትሕዝቶታት

- 2.1 ምርኣይ ሓደ ዋህዮኛዊ ህይወታውያን
 - 2.2 ሓደ ዋህዮኛዊ ህይወታውያን
 - 2.3 ብርክታት ምውዳድ ኣብ በዘሃዋህዮኛዊ ህይወታውያን
- ☐ መጠቓለሊ ምዕራፍ

መጻጠቢያ

አብ ምዕራፍ 1 ስነህይወት አብ ምዕባለ ዘለዎ አስተዋዕኦ ማለት አብ ጥዕና ማሕበረሰብ፣ ሕርሻ፣ ምፍራይ ምግብ፣ ምጥቃምን ምዕቃብን ከባቢ ዘለዎ ግደ ተማሂርኩም ኢኹም። ዝኾነ ህይወታዊ ካብ ዝነኣሰ ባክተርያ ክሳብ ዝግበየ ዓሳ ነባሪ ካብ ሓደ ወይ ብዙሓት ዋህዮታት ዝተሃነፁ እዮም። መብዛሕትኦም ንህይወታዊ ደንብ ህይወት ክነብሩ ዝገብሩዎም ኬሚካዊ ምብልፅጋዓት (ተግባራት ህንፃታዊ) ኣብ ውሽጢ ዋህዮ ዝካየዱ እዮም።

ኩሎም ህይወታዊ ደንብ ዋህዮታት ዝተሃነፁ እዮም። ዋህዮ መሰረታዊ ክፋል ቅርፅን ተግባርን ህይወታዊ ደንብ እዩ። ዋህዮ ኣብ ኩሎም ክይድታት ህይወት ዝርከብ ዝነኣሰ ክፋል እዩ።

ከም ባክተርያ፣ ንፍቶዞዎ፣ ብዝሕ ዝበሉ ሳባታትን ይስትን ካብ ሓደ ዋህዮ ዝተሃነፁ ህይወታዊ ደንብ እዮም። ሓድሓደ ሳባታት፣ መብዛሕትኦም ፋንጋይ፣ ተኸልታትን እንስሳትን ከፃ ካብ ብዙሓት ዋህዮታት ዝተሃነፁ ኮይኖም በዝሃዎህዮኦቲ ህይወታዊ ደንብ ተባሂሎም ይፀውዑ። ኣብ በዝሃዎህዮኦቲ ህይወታዊ ደንብ ኩሎም ዋህዮታት ተዋዲዶም እናሰርሑ እቲ ህይወታዊ ህይወት ክነብር ይገብሩዎ።

ሓደ ዓይነት ዝኾኑ ዋህዮታት ብሓባር ኮይኖም ቲሹ ይፈጥሩ። ኩሎም ድማ ሓደ ዓይነት ስራሕ ይሰርሑ። ኣብነት ቲሹ ጭዋዳ ኣብ እንስሳት ንምንቅስቓስ፣ ቲሹ መንግሥቲ ኣብ ተኸልታት ማተርያላት ንምጉዕግዝ ይጠቐሙ።

ኣብ ዝቕፅል ንኡስ ምዕራፍ ብዛዕባ ዝተፈላለዩ ብጣዕሚ ደቀቕታትን ብዓይንና ዘይረኣዩን ህይወታዊ ደንብ ክትማሃሩ ኢኹም። ነዚኦም ንምርኣይ ናይ ግድን ሌንስ ኢድ ወይከፃ ማይክሮስኮፕ ክንጥቀም ኣለና።

2.1 ምርኣይ ሓደ ዋህዮኦቲ ህይወታዊ ደንብ

ደረጃታት ብቕዓት ንኡስ ምዕራፍ

ተምሃሮ ነዚ ንኡስ ምዕራፍ ምስተምሃርኩም፦

- ◆ ሌንስ ኢድን ማይክሮስኮፕን ተጠቒምኩም ሓደ ዋህዮኦቲ ህይወታዊ ደንብ ትዕዘቡ ።
- ◆ ኣሜባ፣ ፓራመስቲዮም፣ ኢዮግሌና፣ ባክተርያን ይስትን ከም ሓደ ዋህዮኦቲ ህይወታዊ ደንብ ትስይሙ ።



ሓደ ዋህዮኦቲ ህይወታዊ ደንብ ብዓይንኹም ጥራሕ ምርኣይዮ ትክእሉ?

ሓደ ዋህዮኦቲ ህይወታዊ ደንብ ቃል ዝሕብር ካብ ሓደ ዋህዮ ንዝህነፅ ህይወታዊ እዩ። እዞም ሓደ ዋህዮኦቲ ህይወታዊ ደንብ ናይ ምምጋብ፣ ምንቅስቓስ፣ ምውጋድ ርስሓት፣ ምርባሕ ወዘተ ክእለት ኣለዎም። ሓደ ዋህዮኦቲ ካብ ዝኾኑ ህይወታዊ ደንብ ኣሜባ፣ ኢዮግሌና፣ ፓራመስቲዮም፣ ባክተርያን ይስትን ይርከቡዎም።

መብዛሕትኦም ሓደ ዋህዮኦቲ ህይወታዊ ደንብ ኣብ ማይ ዝርከቡ ኮይኖም ኣብ ከም ቃላይ፣ ዕቋር ማይን ሩባን ዝመሳሰሉን ይነብሩ።

መብዛሕትኦ ግዘ ብጣዕሚ ደቀኞትን ማይክሮስኮፓውን ስለዝኾኑ ንምርኣዮም ማይክሮስኮፕ ይጠልቡ። ኣሜባን ፓራመስቲንን ኣደ ሞህዮኣዊ ህይወታውያን እንትኾኑ ካብ ቦታ ናብ ቦታ ስለዝንቀሳቅሱ ብኣፈሻ እንስሳት ዝመስሉ ኣደ ሞህዮኣዊ ህይወታውያን ተባሂሎም ይፅውዑ። ከም ክሎሬላ ዝበሉ ኣደ ሞህዮኣዊ ሳባታት ድማ ብውህደብርሃን ምግባም ስለዘዳልዉ ተኸልታት ዝመስሉ ኣደ ሞህዮኣዊ ህይወታውያን ተባሂሎም ይፅውዑ። ይኹንምበር ከም ኢዮግሌና ዝመሳሰሉ ኣደ ሞህዮኣዊ ህይወታውያን ልክዕ ከም እንስሳት ይንቀሳቅሱን ይምገቡን ከምኡውን ልክዕ ከም ተኸልታት ናይ ባዕሎም ምግብ ናይ ምድላው ክእለት ኣለዎም። ከምዚኣም ዝበሉ ህይወታውያን ተኸልታት እውን ኣይኮኑን፤ እንስሳት እውን ኣይኮኑን።

ኩሎም ካብ ኣደ ሞህዮ ዝተሃነፁ ህይወታውያን ኣደ ዓይነት ኣይኮኑን። ብቕርባ፣ ብመጠን፣ ብምንቅስቓሶም፣ ወዘተ ይፈላለዩ እዮም። መጠን ኣደ ሞህዮኣዊ ህይወታውያን ካብ ኣደ ናብ ኣደ ይፈላለ እዩ። ካብ ዝነኣሰ ብማእኸላይ ትሕቲ 1 ማይክሮን ገማሲ ዘለዎ ባክተርያ ክሳብ 100 ማይክሮን ገማሲ ዘለዎም ካልኣት ዓበይቲ ፕሮቶዞታት ኣለው።

ቁልፍ ቃላት

- ☑ **ኣደ ሞህዮኣዊ ህይወታዊ:-** ካብ ኣደ ሞህዮ ፕራክ ዝተሃነፁ ህይወታዊ።
- ☑ **ብዘሃሞህዮኣዊ ህይወታዊ:-** ኣብ ሞሪም ካብ ዝሰርሑ ብዙሓት ሞህዮታት ዝተሃነፁ ህይወታዊ።
- ☑ **ቲሽ:-** ኣደ ዓይነት ስራሕ ዝሰርሑ ተመሳሳልቲ ወይ ዝተፈላሰዩ ጉዳታት ሞህዮ ንኣብነት ቲሽ ደም ቀይሕ ሞህዮ ደም፣ ዓዕዳ ሞህዮ ደምን ነሳትሌትን ዝሓዘ እዩ።

ሓበሬታ

ኣደ ሞህዮኣዊ ህይወታውያን ልክዕ ከምቶም ካብ ብዙሕ ሞህዮታት ዝተሃነፁ ህይወታውያን ዝተፈላሰዩ ንፕራታት ህይወት ዩካደዳ እዮም። ንኣብነት ደዓብዩ፣ ደምገቡ፣ ደትንፍሱ፣ ደራብሑ ወዘተ። ሰውነትና ካብ ትሪፊዮን ሞህዮታት ከምዘህነፁ ሳይንቲስታት ይግምቱ።

ንጥፈት 2.1



ኣብ ዝተፈላለዩ መርኣያታት ማይ ህይወታውያን ምህላዎምን ዝተዳለዉ ስላይዳት ኣደ ሞህዮኣዊ ህይወታውያንን ምዕናዕ።

ዘድልዩ ነገራት፦

- ☑ ሌንስ ኢድ
- ☑ መርኣያ ማይ (ካብ ዕቋር፣ ቃላይ፣ ሩባ፣ ጉድጓድ፣ ወዘተ)
- ☑ ኮምህውንድ ማይክሮስኮፕ
- ☑ ዝተዳለዉ ስላይዳት ኣሜባ፣ ኢዮግሌና፣ ፓራመስቲን፣ ባክተርያ፣ ይስትን ኣደ ሞህዮኣዊ ሳባን

ቅደም ስዓብ አሰራርሐ፦

ሀ ሌንስ ኢድ ብምጥቃም ምዕባብ

- 1 መርኣያታት ማይ ኣብ ክፋት ቢኬራት ኣዳልዉ።
- 2 ሌንስ ኢድ ተጠቐምኩም ህይወታውያን ምህላዎም ነቲ መርኣያ ማይ ርኣይዎ።
- 3 ዝኾነ ዝንቀሳቐስ ነገር ተዓዚብኩምዎ?
- 4 ዝረኣኹምዎ ነገር ሰኣልዎ።

ለ ዝተዳለዉ ስላይዳት ምዕባብ

- 1 ዝተዳለዉ ስላይዳ ኣሜባ ኣብ መድረኽ ማይክሮስኮፕ ኣቐምጡ።
- 2 ቦቲ ትሑት ናይ ምግዛፍ ክእለት ዘለዎ ቀራፂ ምስሊ ሌንስ ተጠቐምኩም ርኣይዎ።
- 3 ክሳብ ሓድሓደ ዋህዮታት እትረኽቡ ኣብቲ መድረኽ ዘሎ ስላይዳ ብምንቅስቃስ ርኣይዎ።
- 4 ማእኸላይን ልዑልን ናይ ምግዛፍ ክእለት ዘለዎም ቀራፂ ምስሊ ሌንስታት ተጠቐምኩም ኣብ ሓደ ዋህዮ ትዕዘብቲ ኣካይዱ። ዝረኣኹምዎ ሰኣልዎ።
- 5 ዝረኣይኹምዎም ክፍልታት ስሞም ብምፅሓፍ ኣብቲ ስእሊ ኣመልክቱ።
- 6 ቅደም ስዓብ 1 - 5 ዝተሓበሩ ኣሰራርሐታት ተጠቐምኩም ደጊምኩም ዝተዳለዉ ስላይዳት ፓራመስየም፣ ኢዩግሌና፣ ይስትን ባክተርያን ብማይክሮስኮፕ ርኣይዎም።
- 7 ንሕድሕድ ዝረኣኹምዎ ህይወታዊ ስምን ዝተጠቐምኩምዎ መጠን መግዘፍን ምምዘጋብኩም ኣይትረስዑ።

መዘኻኽሪ፦ ጠቕላላ ግዝፊ = ግዝፊ መርኣዩ ሌንስ × ግዝፊ ቀራፂ ምስሊ ሌንስ

እዚ ተግባራዊ ፈተነ ምስ ወዳእኹም ዝሰኣልኩምዎም ስእልታት ቀፂሎም ምስ ዘለዉ ስእልታት ኣነፃፅሩዎም (ስእሊ 2.2 ሀ - ስ)።



ስእሊ 2.1: ማይክሮስኮፕ ብምጥቃም ምልክታ ምክደድ

ቁልፊ ቃል

- ☑ ዝተዳለዉ ስላይዳ (ቀዋሚ ስላይዳ):
- መርኣያ ንነዊሕ እዋንን ንብዙሕ ግዘን ንኸንጥቀመሉ ዝዳሎ ስላይዳ።

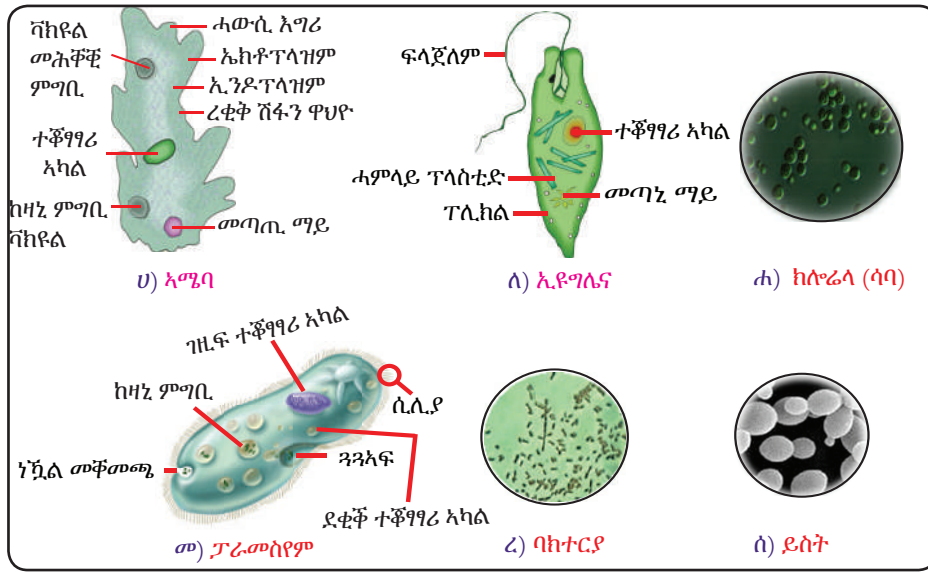

ስእሲ 2.2: ዝተፈሳሰዩ ሓደ ጥህፍኣዊ ህይወታዊያን

መልመዲ 2.1

ነዞም ዝስዕቡ ሕቶታት ሓፂር መልሲ ሃቡ።

- 1 ሓደ ጥህፍኣዊ ህይወታዊያን ተባሂሎም ዝፅውዑ ከመይ ዝበሉ እዮም?
- 2 ብመሰረት ፈተነኹም ኣብ መንጎ ሕድሕድ ሓደ ጥህፍኣዊ ህይወታዊያን ዘሉ ኣፈላላይን ተመሳሳልነትን ግለፁ።
- 3 ሓደ ጥህፍኣዊ ህይወታዊያን ዘርዝሩ።

2.2 ሓደ ጥህፍኣዊ ህይወታዊያን



ደረጃ ብቕዓት ንኡስ ምዕራፍ

ተምሃሮ ነዚ ንኡስ ምዕራፍ ምስተምሃርኩም፡-

- ◆ ክፍለ ኣካላት፣ መንበሪ፣ ኣመጋግባ፣ ኣገባብ ምርባሕን ጥቕምን ኣሜባ፣ ፓራመስየም፣ ኢዮግሌና፣ ባክተርያን ይስትን ትገልፁ።

ኣብ ዝሓለፈ ንኡስ ምዕራፍ ካብ ሓደ ጥህፍ ጥራሕ ዝተሃነፁ ዝተፈላለዩ ዓይነታት ህይወታዊያን ከምዝተገኙኩም ይዝከር። ሓድሓደ ማይክሮስኮፕዊ ዝኾኑ ህይወታዊያን ንኣብነት ባክተርያ፣ ኣሜባ፣ ኢዮግሌና፣ ፓራመስየም፣ ይስትን ዝተወሰኑ ሳባታትን ሓደ ጥህፍኣዊ ህይወታዊያን እዮም።

ተክልታት፣ እንስሳትን መብዛሕትኦም ፍንጋይን ድማ በዝሃጥህፍኣዊ እንትኾኑ ካብ ብዙሓት ተዋዲዶም ዝሰርሑ ጥህፍታት ዝተሃነፁ እዮም። መዕናዕቲ ሓደ ጥህፍኣዊ ህይወታዊያን እዞም ህይወታዊያን ብኸመይ ዝተፈላለዩ ንጥፈታት ህይወት ከምዝካይዱ ብግልፂ ዘርኢ እዩ። ብሓፈሻ ሓደ ጥህፍ ዝተፈላለዩ ክፋላት ዝሓዘ እዩ።

መበቕሰ ቃሰ

ፕሮቶዞዎታት፡- ካብ ክልተ ናይ ግሪክ ቃላት ዘመፀ እንትኾውን “ፕሮቶ” ማለት ቀዳማይ “ዞዎ” ማለት ድማ እንስሳት ማለትዮ።

አሜባ



ዋህዮ አሜባ እንታይ ዓይነት ቅርፂ ካለዎ?

አሜባ ሐደ ዋህዮአዊ ህይወታዊ ኮይኑ ብቅረባ ኣብ ማይ ሩባ ክርከብ ይክእል። አሜባ ውሱን ቅርፂ ዮብሉን። እዚ እንስሳ መሰል ሐደ ዋህዮአዊ ህይወታዊ ከምልሙድ ፕሮቶዞዎ እናተበሃለ ይፅዎ። አሜባ ፍልይ ዘብሎ ኩነታት ምንቅስቃሱ እዩ። አሜባ ካብ ቦታ ናብ ቦታ ዝንቀሳቅስ ብሓውሲ እግሪ ኣቢሉ እዩ። አሜባ ረቂቕ ሽፋን ዋህዮ፣ ሓፊስ ፈሳሲ፣ ተቕፃፃሪ ኣካል፣ ከዛኒ ምግብን መጣጢ ማይን ኣለዉዎ።



አሜባ ኣብይ ይነብር?

አሜባ ሓድሐደ ግዘ ዓርሶም ክኢሎም ዝነብሩ እንትኾኑ ሓድሐደ ግዘ ድማ ከም በለፃዊ ልፍንተሄት (ፅግዕተኛ) ኮይኖም ይነብሩ። እዞም ዓርሶም ክኢሎም ዝነብሩ አሜባ ኣብ ዝተፈላለዩ ማያዊ መንበሪ ይነብሩ። በለፃዊ ልፍንተሄት (ፅግዕተኛ) ዝኾኑ አሜባ ድማ ኣብ ውሽጢ ካልኣት ህይወታዊ ይነብሩ።



አሜባ ብኸመይ ይንቀሳቅስ?

አሜባ ሓፊስ ፈሳሲ ናብቲ ዝንቀሳቅሱ ኣንፈት ብምድፋእ ረቂቕ ሽፋን ዋህዮ ንደገ ውፅእ ክብል ብምግባር ሓውሲ እግሪ ወይ ናይ ሓሶት እግሪ ብምፍጣር ይንቀሳቅስ። ኣብ ውሽጢ ዋህዮ አሜባ ብዝካየድ ማዕበል ፍሰት ሓፊስ ፈሳስን ሓውሲ እግርን ብምጥቃም እቲ ዋህዮ ብሙሉኡ ንቕድሚት ክንቀሳቅስ ይክእል።



አሜባ ብኸመይ ይምገብ?

አሜባ ሓውሲ እግሩ ብምጥቃም ምግቢ ብምውሓጥ ናብ መክዘን ምግቢ ክኣትው ይገብር (ስእሊ 2.3 ረኣዩ)። አሜባ ምግቢ እንተጋጢሙዎ ሓውሲ እግሩ ክነውሕ ብምግባር ብክልቲኡ ኣንፈት እቲ ምግቢ ውሒጡ ናብ መክዘን ምግቢ ዮእትዎ። ብምቕፃል ምግቢ ሒዙ ዘሎ መክዘን ምግቢ ካብ ሓፊስ ፈሳሲ ምግቢ ዘሕቕቕ ኢንዛይማት ተቐቢሎ እቲ ምግቢ ክሓቕቕ ይገብር።

ዝሓቕቕ ምግቢ ብቐሊሉ ካብ መክዘን ምግቢ ናብ ሓፊስ ፈሳሲ ይሓልፍ። ኣብ ጥቕሚ ዘይዋፃለ ምግቢ ድማ ብረቂቕ ሽፋን ዋህዮ ኣቢሉ ንደገ ይወፅእ።

ቁልፊ ቃላት

- ✓ **ሓውሲ እግሪ:-** ውፅእ ዘበሰ ረቂቕ ሽፋን ዋህዮ ኮይኑ ንምንቅስቃህ ይጠቅም።
- ✓ **ንጥፈታት ህይወት:-** ህይወታዊ ደን ዘርእዩዎም ባህርያት ከም ዕብዮት፣ ምንቅስቃስ፣ ምርባሕ፣ ህንጻዕቅደ፣ ግብረ - መልሲ መነቓቓሕ ወዘተ።
- ✓ **በለፃዊ ልፍንተሄት:-** ወይ ፅግዕተኛ - ኣብ ውሽጢ ወይ ደገ መጋደሺ ዝነብር ህይወታዊ ኮይኑ ኣብ መጋደሺ ጉድኣት ዘስዕብ።
- ✓ **ረቂቕ ሽፋን ዋህዮ:-** ሐደ ኣካል ዋህዮ ኮይኑ ማተሪያሳት ናብ ደገን ናብ ውሽጥን ዘስልፍ።
- ✓ **ሓፊስ ፈሳሲ:-** መሰገሰገ ዘበል ዓወደ ኣካል ኮይኑ ብረቂቕ ሽፋን ዋህዮ ዝተሸፈነ ክፋል ዋህዮ።
- ✓ **ተቕፃፃሪ ኣካል:-** ኩሎም ንጥፈታት ህይወት ዝቐፃፀር ክፋል ዋህዮ።
- ✓ **ከዛኒ ምግቢ:-** ዝሓቕቕ ምግቢ ከዚኑ ንምሓዝ ይጠቅም።
- ✓ **መጣጢ ማይ:-** ትርፌ ማይ ንምውጋድ ይጠቅም።

መበቕሰ ቃሰ
ሲዶፖዳ:- ካብ ክልተ ግሪክ ቃላት ዘመፀ እንተኾነ “ሲዶ” ማለት ሓሶት “ፖዳ” ማለት ከዓ እግሪ እዩ። ስለዚ ሲዶፖዳ ናይ ሓሶት እግሪ ወይ ሓውሲ እግሪ እናተባሃሰ እውን ይፅዕ።

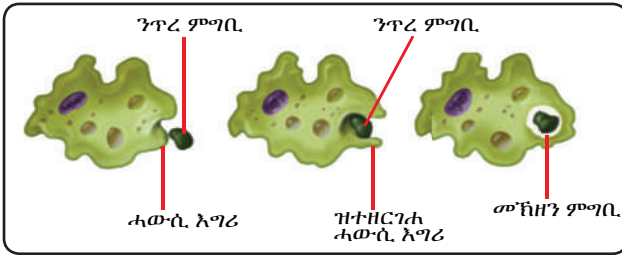

ስእሊ 2.3: ኣሜባ ሐውሲ እግሪ ብምጥቃም እንትምገብ

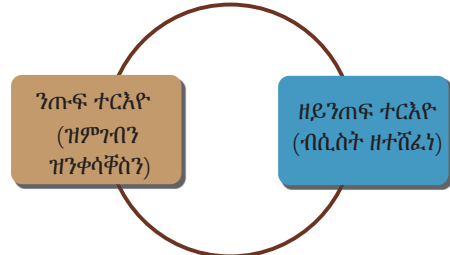

ስእሊ 2.4: ዑደተህይወት ኣሜባ



ኣሜባ ብኸመይ ይራብሐ?

ኣሜባ ብኢያታዊ ኣገባብ ይራብሐ። ኣብ ኩነታት መነባብሮ ማለት ምቕው ወይ ዘይምቕው ኩነታት መሰረት ብምግባር ኣሜባ ክልተ ብርክታት ዑደተህይወት ኣለዎም። እዚ ማለት ዑደተህይወት ኣሜባ ክልተ ክፋላት ዝሓዘ እዩ ማለት እዩ። እቲ ሓደ ንጡፍ ክፋል እንትኾን ኣብዚ እቲ ኣሜባ ናይ ምንቅስቓስን ምምጋብን ኩነታት ዘካይዱሉ እዩ።

እቲ ካልኣዊ ክፋል ድማ ሲስት (ዘይንጡፍ ክፋል) ዝፍጠረሉ እዩ። ኣብዚ እዋን ኣሜባ መኻላኸሊ ብምግባር እንተይተመገበን እንተይተንቀሳቅሰን ተሓቢኡ ይነበር።

ኣብ እዋን ምቕው ኩነታት ኣሜባ ንጡፍ ኮይኑ ይነበር። ኣብዚ እዋንዚ ኣሜባ ብኢያታዊ ኣገባብ ብካይዲ ክልተኣዊ ምምቕቓል ይራባሕ። እዚ ማለት ሓደ ጥህዮ ኣብ ክልተ ማዕረ ክፋላት ብምምቃል ክልተ ውላድ ጥህዮታት ዝህብ ካይዲ ኢያታዊ ምርባሕ እዩ (ስእሊ 2.5 ርአዩ)።

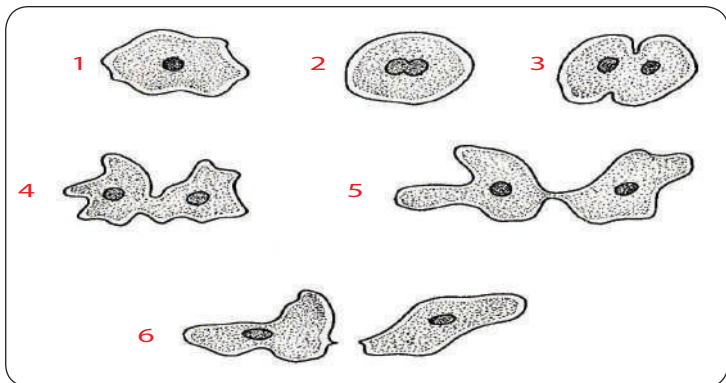

ስእሊ 2.5: ምርባሕ ብካይዲ ክልተኣዊ ምምቕቓል ኣብ ኣሜባ 1) ንክራባሕ ድሴው ዝኾነ ኣሜባ 2) ተቐፃፃሪ ኣካል ምምቕቓል ደጅምር 3) ተቐፃፃሪ ኣካል ኣብ ክልተ ተመቐሱ ሓፊስ ፈሳሲ'ውን ክምቀል ደጅምር 4ን 5ን) ሓፊስ ፈሳሲ ንክምቀል ደቀራረብ ኣሎ። 6) ክልተ ሓይሽቲ ኣሜባ ተፈጢርም።

ዘይምቕው ኩነታት (ንኣብነት ድርቂ፣ ሓያል ቁሪ፣ ወዘተ) እንትክሰት እቲ ኣሜባ ብረጉድ መሸፈኒ ወይከዓ ሲስት ይሸፈን። እዚ ሲስት ነቲ ኣሜባ ካብ ብዙሕ ነገር ተኸላኺሉ ይድሕዮ። ኣብነት ካብ ሓያል ቁርን ሙቕትን።

ኣሜባ ብሲስት ተኸቢቡ እናሃለወ እቲ ተቐፃፃሪ ኣካል ይመቐቐል። እዞም ሕድሕድ ዝተኸፋፈሉ ተቐፃፀርቲ ኣካላት ናብ ስፖር ይዓብዩ።

ምቕው ኩነታት ከባቢ እንተጋጥም እቲ ሲስት ይቐደድ'ሞ ስፖራት ካብቲ ሲስት ይወጹ። ስፖራት ብንፋስን ማይን ናብ ሓዱሽ ከባቢ ምስተበተኑ ምቕው ኩነታት እንትረኽቡ ናብ ኣሜባ ይዓብዩ (ስእሊ 2.6 ርአዩ)።

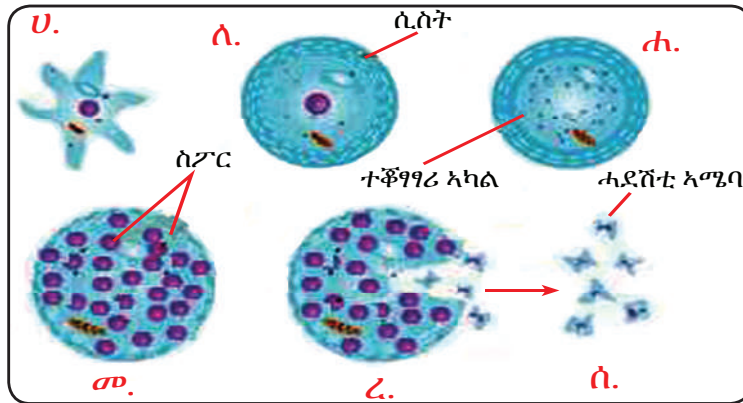

ስእሪ 2.6: ኣፈጣጥራ ስፖርት ኣብ ኣሜባ ሀ. ንጡፍ ኣሜባ ዐ. ሲስት ሐ. ምምቕቓል ተቆጣጣሪ አካል ኣብ ውሽጢ ሲስት መ. ብመሸፈነ ስፖርት ዝተሸፈኑ ስፖርት ተፈጠሮም ረ. ሲስት ተቆጣጣሪ ንጡፍት ኣሜባ እንትወጹ ዐ. ሓደሽቲ ንጡፍት ኣሜባ



ኣሜባ ረብሓ ኣለዎዎ?

ፅግዕተኛን ፅግዕተኛ ዘይኮኑን ዝተፈላለዩ ዘርኢ ኣሜባ ኣለዉ። ኣብ ጨው ዘይብሉ ማይ ዝርከቡ ኣሜባ ንቤተፈተነ ጠቕሞቲ እዮም። ኢንታሚያ ሂስቶሎጂ ዝበሃሉ ፅግዕተኛታት ኣሜቢያሲስ ዝብሃል ሕማም ኣሜባ ስለዘስዕቡ ኣብ ሰውነትና ኣሉታዊ ፅልዋ ኣለዎም። ኣብ ምምዕባል ኣብ ዝርከባ ሃገራት ትሑት ኣተሓላልዎ ፅርዮት ስለዘለዉን እዚ ልሙድ ሕማም እዩ።

ትፈልጡዩ?
 * ኣብ እዋን ምፍጣር ስፖርት ሓደ ሲስት ኣሜባ ልዕሊ 500 - 600 ስፖርት ይፈጥር። እዚኦም ድማ ምቹው ኩነታት እንትረክቡ ናብ ንጡፍ ኣሜባ ይዓብዩ።

ንጥፈት 2.2



ኣብ ዝተፈላለዩ መርኣያታት ማይ ህይወታውያን ምህላዎም ምፅናዕ (ብማይክሮስኮፕ ምርኣይ)

ኣብ ዝሓለፈ ትምህርትኹም ዝተዳለወ ስላይድ ኣሜባ ርኢኹም ኢኹም። ሕዚ ድማ ኣብ ከባቢኹም መርኣያ ማይ ብምምጻእ ብህይወቶም ዘለዉ ኣሜባ ክትሪኩ ኢኹም።

ዘድልዩ ነገራት:

- ኮምፓውንድ ማይክሮስኮፕ፣ ስላይድ፣ ረቂቕ መሸፈነ ስላይድ፣ መንጠብጠቢ፣ መርኣያ ማይ

ቅደም ሰዓብ ኣሰራርሓ:

- 1 ፈለማ ካብቲ መርኣያ ማይ ብመንጠብጠቢ ብምውሳድ ሓደ ወይ ክልተ ንጣብ ማይ ኣብ ስላይድ ግበሩ።
- 2 ቀጊልኩም ነቲ ንጣብ ማይ ብረቂቕ መሸፈነ ብምሸፋን ኣብቲ ማይክሮስኮፕ ኣዋድድዱ። ናይ ኣየር ዓፍራ ክይፍጠር ጥንቃቄ ግበሩ።

- 3 ነቲ ስላይድ ኣብቲ ናይ መድረኽ ነጂል ማእኸል ብምቕማጥ ቦቲ መፅቀጢ ኣታሕዙዎ።
- 4 መጠን ብርሃን ብመቆፃፀሪ ብርሃን ኣስተካኸሉዎ።
- 5 መስተካኸሊ ገዢቲ ኣካላት ብምጥቃም ቦቲ ትሑት ናይ ምግዛፍ ክእለት ዘለዎ ቀራዊ ምስሊ ሌንስ ነቲ መርኣያ (ንጣብ ማይ) ተግዘብዎ።
- 6 ቀዲልኩም ናብ ማእኸላይ ናይ ምግዛፍ ክእለት ዘለዎ ቀራዊ ምስሊ ሌንስ ብምቕያርን መስተካኸሊ ደቀቕቲ ኣካላት ብምጥቃምን ደጊምኩም ርክብዎ።
- 7 እንታይ ርኪኹም? ዝረካኹምዎ ምስሊ ብምስኣል ምስ ናይ ኣሜባ ስእሊ (ስእሊ 2.3) ኣነፃፅሩዎ።
 - ኣሜባ ርኪኹምዶ?
 - ብኸመይ ተንቀሳቂሶም? ብዛዕባ ዝተግዘብኩምዎ ኣብ ክፍሊ ተመያየጡሉ።

መልመዲ 2.2

ትኽክል ዝኾነ መልሲ ዝሓዘ ፊደል ምረፁ።

- 1 ኣሜባ ካብ ቦታ ናብ ቦታ ንምንቅስቃስ ዝጥቀሙ እንታይ እዩ?

<input type="radio"/> ሓውሲ እግሪ	<input type="radio"/> ረቂቕ ሽፋን
<input type="radio"/> ስሩዕ እግሪ	<input type="radio"/> ሓፊስ ፈሳሲ
- 2 ካብዞም ዝስዕቡ ናይ ባዕሉ ምግብ ምድላው ዝኸእል ኣይናይ እዩ?

<input type="radio"/> ኣሜባ	<input type="radio"/> ፓራመስየም
<input type="radio"/> ኢዩግሌና	<input type="radio"/> ይስት
- 3 ኣሜባ ምቹው ኩነታት እንተዘይረኹቡ ዝሸፈነሉ ኣካል እንታይ ይበሃል?

<input type="radio"/> ሲልያ	<input type="radio"/> ሲስት
<input type="radio"/> ተቐግፃሪ ኣካል	<input type="radio"/> ሓፊስ ፈሳሲ
- 4 ኣገባብ ምርባሕ ኣሜባ ዝኾነ ኣይናይ እዩ?

<input type="radio"/> ፆታዊ	<input type="radio"/> እንም ብምውፃእ
<input type="radio"/> ክልተኣዊ ምምቕቓል	<input type="radio"/> ለን ሐን መልሲ እዮም።
- 5 ሓደ ዋህዮኣዊ ዘይኮነ ኣይናይ እዩ?

<input type="radio"/> ተኸሊ	<input type="radio"/> ኢዩግሌና
<input type="radio"/> ኣሜባ	<input type="radio"/> ፓራመስየም

ፓራመስየም



ዋህዮ ፓራመስየም እንታይ ይመስል?

ፓራመስየም ቅርፂ ሸጠ ዘለዎ ሓደ ዋህዮኣዊ ፍጡር እዩ። እዚ ሕብሪ ዘይብሉ ፕሮቶዞዎ ረቂቕ ሽፋን ዋህዮ፣ ሓፊስ ፈሳሲ፣ ደቂቕን ገዢን ተቐግፃሪ ኣካላት፣ ከዛኒ ምግብ፣ መጣኒ ማይ፣ መወገዲ ዘይሓቕቕ ምግብ፣ ንን ኣፍ መእተዊ ዘይሓቕቕ ምግብን ሲልያን ኣለዎ።

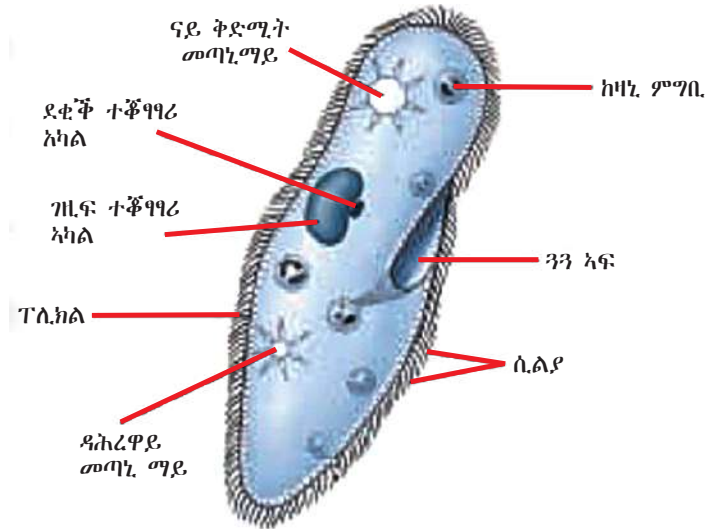

ስእሲ. 2.7: ፓራመስደሞ



ፓራመስደሞ አበይ ይነብሩ?

ፓራመስደሞ አብ ጨው ዘይብሉ ማያዊ አካል ንኣብነት ወሓዚ ማይ፣ ማይ ጉድጓድን ቀላዶትን ዝነብሩ ኢበለፃዊ ፍጡራት እዮም።



ፓራመስደሞ ብኸመይ ይንቀሳቅስ?

ፓራመስደሞ ንምንቅስቅስ ሲ.ል.ያ ይጥቀም። ፓራመስደሞ አካላቱ ሙሉእ ብሙሉእ ብሲ.ል.ያ ዝተሸፈነ እዩ። ብምክንያት ህርመታዊ ምንቅስቅስ ሲ.ል.ያ ማዕበላዊ ፍሰት ማይ ብምፍጣር ምግብ ናብ ዝርከበሉ አንፈት ይንቀሳቅስ።



ፓራመስደሞ ብኸመይ ይምገብ?

ፓራመስደሞ ብምንቅስቅስ ሲ.ል.ያ ብመእተዊ ምግብ ኣቢሎም ናብ ሓፊስ ፈሳሲ ዝኣተዉ ባክተርያን ሳባን ይምገቡ። ምግብ ካብ መእተዊ ምግብ ናብ ጓጓ አፍ ቀፂሉ ድማ ናብ ከዛኒ ምግብ ኣትዮ ይሓቅቅ። ድሕሪ ምሕቃቕ ዝሓቅቅ ንጥረ ምግብ ብሓፊስ ፈሳሲ ይምጠጥ። ዘይሓቅቅ ምግብ ከፃ ብመወገዱ ዘይሓቅቅ ምግብ ይውገድ።



ፓራመስደሞ ብኸመይ ይራባሕ?

ፓራመስደሞ ብፆታውን ኢፆታውን ኣገባብ ይራባሕ (ስእሲ. 2.8 ሀ ን ለ ን ርአዩ)። ኣብ እዋን ኢፆታዊ ምርባሕ ተቆፃፃሪ አካል ፓራመስደሞ ኣብ ክልተ ይምቀልን ሕድሕዶም ከፃ ቀቁሩብ ሓፊስ ፈሳሲ ይወስዱን ክልተ ሓደሽቲ ዋህዮታት ፓራመስደሞ ይኸኑን። እዚ ኢፆታዊ ምርባሕ ክልተኣዊ ምምቕቕቃል ይበሃል።

ፆታዊ ምርባሕ ፓራመስደሞ ኮንጁጌሽን ይበሃል። ኣብ እዋን ኮንጁጌሽን ክልተ ፓራመስደሞ ይቀራረቡን ብኣንፈት ኣፎም ይተሓሓዙን። ዓብዩ ተቆፃፃሪ አካል ይሰባበርን ይጠፍእን። ኣብ ሕድሕድ ፓራመስደሞ ዝርከብ ንእሽተይ ተቆፃፃሪ አካል ናብ ኣርባዕተ ይምቀል። ካብቶም ኣርባዕተ እቶም ሰለስተ ይጠፍኡ። እቲ ዝተረፈ ሓደ ናብ ክልተ ይምቀል። ካብ

ሕድሕድ ፓራመስየም ሓደ ንእሽተይ ተቆፃፃሪ ኣካል ናብቲ ካልእ ይኸይድን ምስቲ ኣብኡ ዝቐረፀ ንእሽተይ ተቆፃፃሪ ኣካል ይራኸብን። እዞም ዝተራኸቡ ክልተ ኣናእሽተይ ተቆፃፃሪ ኣካላት ተዋሃሂዶም ድቂ ይፈጥሩ። ብምቕፃል ክልቲኦም ፓራመስየም ይፈላለዩም ኣብ ሕድሕዶም ዝርከብ ተቆፃፃሪ ኣካል ናብ ሸሞንተ ይምቀል። ብድሕሪ'ዚ ብከይዲ ኢያታዊ ምርባሕ (ክልተኣዊ ምምቕቓል) ምርባሕ ይቕፅሉ። ሕድሕድ ህይወታዊ ክልተ ግዜ ክልተኣዊ ምምቕቓል ኣካይዱ ኣርባዕተ ሓደሽቲ ህይወታዊ ይፈጥር።

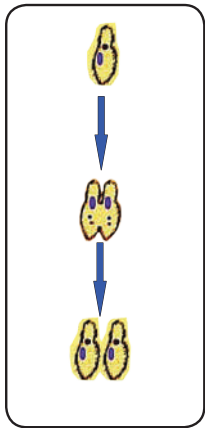

ሀ) ኢያታዊ ምርባሕ ፓራመስየም (ክልተኣዊ ምምቕቓል)

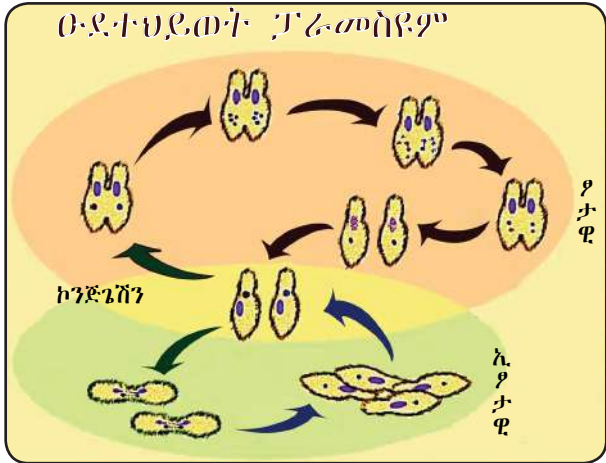

ለ) ያታዊ ምርባሕ ፓራመስየም (ኮንጅጌሽን)

ስእሊ 2.8: ምርባሕ ፓራመስየም

ንጥፈት 2.3



ምዕናዕ ኣገባብ ምርባሕ ፓራመስየም

ብጉጅለ ብምዃን ኣብ ዓይነታት ኣገባብ ምርባሕ ፓራመስየም ተመያየጡ። ብምቕፃል ኣብ እዋን ምርባሕ ፓራመስየም ዝፍፀሙ ክስተታት ብቅደምሰዓብ ሰኣሉዎም። ኣብ መወዳእታ ፀብዓብኩም ንክፍሊ ኣቕርቡ።

ፓራመስየም ኣድለይቲ ድዮም?

- ☑ ፓራመስየም ባክተርያን ሳባን ይምገቡ። በዚ ድማ ከም መበስበስቲ ኮይኖም ስለዘገልግሉ ኣብ ዑደተካርቦን ዝለዓለ ግደ ይፃወቱ። እዚ ከይዲ ፓራመስየም ኣብ ዑደት ካርቦን ግደ ክህልዎም ይገብር።
- ☑ ንፓራመስየም ከዓ ፕሮቶዞዎን ዓንዲ ሑቕ ዘይብሎም እንስሳትን ይምገብዎም። እዚ ኣቶምውን ብተርኦም ብኻልኦት እንስሳት ይብልዑ። በዚ ድማ ኣካል ረኽቢ ምግቢ ኣብ ስነምህዳር ዘለዉ ፍጡራት ብምዃን ይጠቕሙ።

ኢዩግሌና



ዋህዮ ኢዩግሌና እንታይ ይመስል?

ኢዩግሌና ቅርፂ እንቁላሊት ዘለዎ ሓደ ዋህዮአዊ ህይወታዊ እዩ። ኢዩግሌና ባህርይ እንስሳትን ተክልን አለዎም። ዋህዮ ኢዩግሌና ረቂቅ ሽፋን ዋህዮ፣ ተቐፃፃሪ አካል፣ መጣኒ ማይ፣ ፍላጀለም፣ ሓምላይ ፕላስቲድን ነጥቢ ዓይንን አለዎም።

ቁልፊ ቃላት

- ✓ **ፍላጀለም**:- ነዊሕ ጭራ ዝመስል ሕክስ ኮይኑ ንመንቀሳቕስን መሐመስን ዘጠቅም እዩ።
- ✓ **ነጥቢ ዓይን**:- ብድሕሪ ፍላጀለም ዝርከብ ንብርሃን ስምዒታዊ ዘኾነ እዩ።
- ✓ **ሓምላይ ፕላስቲድ**:- ክፋል ናይ ተክሲ ኮይኑ ሃመልማል ዘሕዘን ውህደብርሃን ዝካየድሉን እዩ።

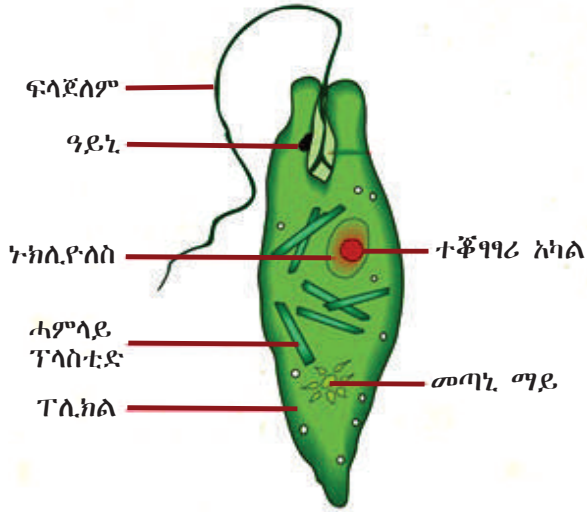

ስእሊ 2.9: ኢዩግሌና



ኢዩግሌና ኣበይ ይነብር?

ኢዩግሌና ኣብ ወሰናወሰን ብሽንትን ፍታንን ዝተበከለ ጨውነት ዘይብሉ ማያዊ አካልን ዕቋር ማይን ይርከቡ። በዚ ምክንያት ኢዩግሌና ኣመላኽትቲ ዝተበከለ ማይ ኮይኖም የግልግሉ።



ኢዩግሌና ብኸመይ ይንቀሳቕስ?

ኢዩግሌና ብምክንያት ምሽክርካር ፍላጀለም ይንቀሳቕስ። እቲ ነዊሕ ፍላጀለም ኣብ ዝሽክርክረሉ እዋን እቲ ኢዩግሌና ማዕበል ብዝመስል ምንቅስቓስ ናብ ዝተደለየ ኣንፈት ይጓግዝ።



ኢዩግሌና ብኸመይ ይምገብ?

ኢዩግሌና ሃመልማል ስለዘለዎ ብርሃን ፀሓይ ተጠቂሙ ብውህደብርሃን ምግቡ ከዳሉ ይክእል። ብርሃን ፀሓይ ኣብ ዘይህልወሉ እዋን ካብ ዝበስበሱ ነገራት ብምምጣጥ ይምገብ። ብተወሳኺ ከም ፓራመስቲዮምን ኣሜባን ሳባን ደቀቕቲ ህይወታውያንን ናብ ውሽጢ ኣካላቱ ብምእታው ይምገብ።



ኢዩግሌና ብሽመይ ይራባሕ?

ኢዩግሌና ብሽመይ ኣገባብ ጥራሕ ይራባሕ። እዚ ዓይነት ምርባሕ ክልተኣዊ ምምቕቓል ይብሃል። ኣገባቡ ከዓ ከምዚ ዝስዕብ እዩ።

- ፈለማ ኢዩግሌና ምንቅስቓስ ደውየብል።
- ተቐግሪ ኣካል ናብ ክልተ ይምቀልን ኣልኣይ ፍላጂለም ይፍጠርን።
- ሓፊስ ፈሳሲ ብቑመት እቲ ህይወታዊ ተቐግሪ ኣካልን ፍላጂለምን ሒዙ ይምቀል።
- በዚ መሰረት ከዓ ክልተ ሓደሽቲ ኢዩግሌናታት ይፍጠሩ (ስእሊ 2.10 ርክብ)።

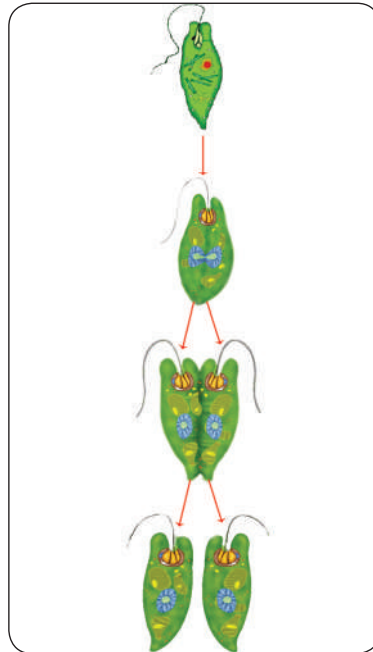

ስእሊ 2.10: ኢዩግሌና ብክልተኣዊ ምምቕቓል እንትራባሕ



ኢዩግሌና ኣድባይቲ ድዮም?

ኢዩግሌና ብርሃን ፀሓይ እንተዘይሃልዩ ባክተርያ ይምገብ፤ ፀሓይ እንትህሉ ከዓ ውህደብርሃን የካይድ። እዚ ባህርያም ኣብ ስርዓተምህዳር ተደለይቲ ክኾኑ ይገብርም። ብርሃን ፀሓይ እንትህሉ ሰራሕቲ ምግብ ኮይኖም የገልግሉ። ብርሃን ፀሓይ እንተዘይሃልዩ ግና ምግብም ዘየዳልዉ ፍጡራት ይኾኑ። ብምክንያት ውህደብርሃናዊ ንጥፈቶም ከዓ ኣብ ማያዊ ስርዓተምህዳር ንዝርከቡ ህይወታውያን ከም ፍልፍል ምግብ ኮይኖም የገልግሉ።

ንጥፈት 2.4



ምንቅስቓስ ኢዩግሌና ብማይክሮስኮፕ ምዕናዕ

ዘድልዩ ነገራት፦

- ማይክሮስኮፕ
- ስላይድን ረቂቕ መሸፈኒ ሰላይድን
- መንጠብጠቢ
- ዕቋር ማይ

ቅደም ስዓብ ኣሰራርሓ፦

- 1 ፈለማ ካብቲ መርኣያ ማይ ብመንጠብጠቢ ብምውሳድ ሓደ ንግብ ኣብ ስላይድ ምስገባርኩም ብረቂቕ መሸፈኒ ስላይድ ሸፍንዎ።
- 2 ፈለማ ትሑት ናይ ምግባር ክእለት ብዘለዎ ቀዲልኩም ብማእኸላይ ናይ ምግባር ክእለት ዘለዎ ቀራፂ ምስሊ ሌንስ ርክቡ።
- 3 ዝረክቡም ስኢልኩም ኣብ **ስእሊ 2.9** ምስ ዘሎ ስእሊ ኢዩግሌና ኣነፃፅርዎ።
 - ኢዩግሌና ርኪኹምዶ?
 - ኢዩግሌና ካብ ፓራመስየም ብሽመይ ይፍለ? ንክፍሊ ፀብዓብ ኣኸርቡ።

ባክተርያ



ባክተርያ እንታይ እዮም?

ባክተርያ ደቀኞቲ ሓደ ዋህዮኣውን ናውቲ ተቐጻጻሪ ኣካል (ኑክሌያር ማተርያል) ዘለዎምን ህይወታውያን እዮም። ብረቂኞ ሽፋን ዝተሸፈነ ተቐጻጻሪ ኣካል ግና የብሎምን። ባክተርያ ግድግዳ ዋህዮ፣ ረቂኞ ሽፋን ዋህዮ፣ ናውቲ ተቐጻጻሪ ኣካል፣ ሓፊስ ፈላስን፣ ፍላጂለምን ኣለዎም (ስእሊ 2.11 ርአዩ)።

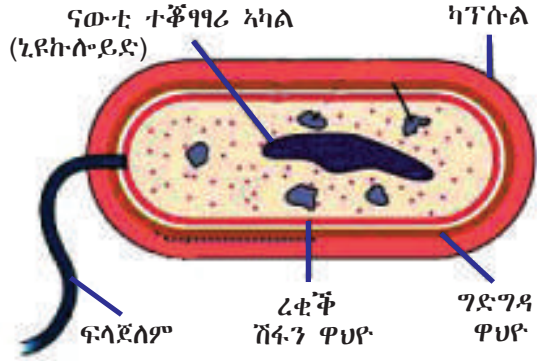

ስእሊ 2.11: ሓፊሻዊ ስእሲ ባክተርያ

ንጥፈት 2.5



መፅናዕቲ ቤተንባብ ኣብ ዝተፈላለዩ ቅርፅታት ባክተርያ

ናብ ቤተ መጻሕፍቲ ብምኻድ ብዛዕባ ቀንዲ ቅርፅታት ባክተርያ ኣፅንዑ። ዘፅናዕኩምዎ መሰረት ብምግባር ቀንዲ ቅርፅታት ባክተርያ ብምስኣልን ንሕድሕድ ዓይነት ቅርጺ ሓደ ወይ ክልት ኣብነት ብምሃብን ፀብባብኩም ንመምህርኩም ኣቕርቡ።



ባክተርያ ኣበይ ይነብሩ?

ባክተርያ ኣብ ዝተፈላለዩ መንበሪ ወይከንዳ ዳርጋ ኣብ ኩሉ ቦታ ይነብሩ። ኣብ ኣየር፣ ማይ፣ ሓመድን ኣብ ደገን ውሽጥን ህይወታውያንን ይርከቡ። ባክተርያ ብውልቂ፣ ብምድን ብመልክፅ ሰንሰለትን ይርከቡ። ብጣዕሚ ደቀኞቲ ስለ ዝኾኑ ዝለዓለ ደረጃ ኣግዚፍካ ናይ ምርኣይ ከእለት ብዘለዎ ማይክሮስኮፕ ጥራሕ ክረኣዩ ይኽእሉ። ባክተርያ ኣብ ቤተ ፈተነ ብቁፅሪ ክሳብ ዝበዝሑ ብምርባሕ ኩምሪ ባክተርያ (እኩብ ዋህዮታት) ይፈጥሩ።



ባክተርያ እንታይ ይምገቡ?

ባክተርያ ኣብ ሰፊሕን ዝተፈላለዩ መንበርን ስለዝርከቡ ዝተፈላለዩ ዓይነት ኣመጋግባ ኣለዎም። ሓድሓደ ባክተርያ ብርሃን ፀሓይ ተጠቐሞም ምግብም ብክይዲ ውህደብርሃን የዳልዉ። ካልኦት ባክተርያ ድማ ኬሞሲንተሲስ ብዝብሃል ከይዲ ኣብ ኢካርቦናዊ ውሁዳት (ከም ሳልፈር፣ ሓባንን ናይትሮጅንን) ጉልበት ብምፍጣር ምግብም የዳልዉ። ካልኦት ዓይነት ካን ካርቦናዊ ኣካል ብምብስባስ ይምገቡ። ዝተረፉ ተበለፀቲ ኮይኖም ኣብ ዝተፀገዎ ህይወታዊ ዝሓቐቐ ምግብ ይመጡ።



ስእሊ 2.12: እኩብ (ዕስብ) ዋህዮታት ባክተርያ



ባክተርያ ብኸመይ ይራብሉ?

ባክተርያ ብኢያታዊ አገባብ ብክልተካዊ ምምቕቕል ይራብሉ። ክልተካዊ ምምቕቕል በዙም ዝስዕቡ መንገድታት ይፍፀም።

- ✓ መጀመርታ እቲ ባክተርያ ምንቅስቃሱ ጠጠው የብል።
- ✓ ቀዲሉ ናውቲ ተቕግግሪ ኣካል (ኒዩክሎይድ) ናብ ክልተ ይምቀል።
- ✓ ብተመሳሳሊ ሓፊስ ፈሳሲ ብማዕረ ናብ ክልተ ይምቀል።
- ✓ ኣብ መወዳኢታ ክልተ ሓደሽቲ ባክተርያ ይፍጠሩ (ስእሊ 2.13 ርአዩ)።

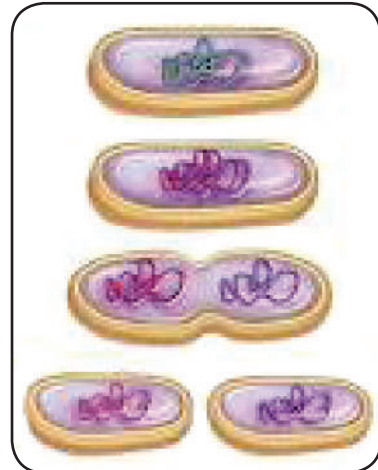

ስእሊ 2.13: ኢያታዊ ምርባሕ ባክተርያ ብክልተካዊ ምምቕቕል



ባክተርያ ብኸመይ ይንቀሳቅሱ?

ሓድሓደ ፍላጂላ ዘለዎም ባክተርያ ፍላጂልኦም ተጠቕሞም ይንቀሳቅሱ። ፍላጂላ እንትሽክርክር እቲ ባክተርያ ንቕድሚት ንክንግዝ ይገብሮ።



ባክተርያ ጠቕምቲ ድዮም?

ባክተርያ ብብዙሕ መዳያት ጠቕምቲ እዮም። ሓድሓደ ባክተርያ ከም ርግኡን ኣጅቦን ዝመሳሰሉ ምግብን መድሓኒትን ንምስራሕ ይጠቕሙና። ከም ውህደብርሃናዊ ህይወታውያን ንካልኣት ፍጡራት ፍልፍል ምግብ ብምጥገን የገልግሉ። ባክተርያ መበስበስቲ ስለዝኾኑ ዝሞቱ እንስሳትን ተኽልታትን ንክብስብሉ ብምግባር ተፈጥሮካዊ ባእታታትን መኣድናትን ናብ ሓመድ ንክሕወሉ ይገብሩ።

ሓድሓደ ባክተርያ ምግብ ስለዘበላሸዉ ጎዳእቲ እዮም። ነቲ ምግብ ስለዘበስብስዎ ሕማቕ ጣዕምን ጨናን ይህልዎ። ብዝግበዩ ድማ ኣብ ተኽልታትን እንስሳትን ሕማም የስዕቡ። ንኣብነት ከም ኮሌራ፣ ኒሞንያ፣ ታይፎይድ፣ ፍንጣጣን ዝመሳሰሉን ሕማማት ኣብ ወድሰብ የስዕቡ።



ንጥፈት 2.6

ናብ ቤተ መጻሕፍቲ ብምጥገና ኮሌራ፣ ኒሞንያ፣ ሳምባ መንቀርሳ፣ ታይፎይድን ፈንጣጣን ዘስዕቡ ዓይነት ባክተርያ ኣፅንዑ። ኣብ መፅናዕትኹም መመሓላለፊ መንገድታትን ቀንዲ ኣገባባት መከላኸልን ኣካትቱ። ኣብ መወዳኢታ ፀብዓብኩም ንክፍሊ ኣቕርቡ።

ይስት



ዋህዮ ይስት እንታይ ይመስል?

ይስት ክብብ (ሙልሙል) ዝበለ ሓደ ዋህዮአዊ ፋንጋይ እዩ። ዋህዮ ይስት ግድግዳ ዋህዮ፣ ረቂቕ ሽፋን፣ ተቐጻጻሪ ኣካልን ሓፊስ ፈሳስን ኣለዎ (ስእሊ. 2.14 ርአዩ)።

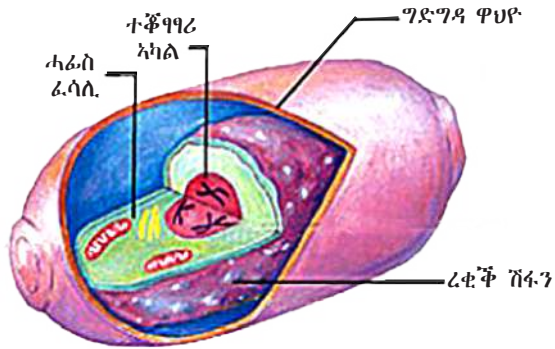

ስእሊ. 2.14: ዋህዮ ይስት



ይስት ኣበይ ይነብሩ?

ይስት ብተፈጥሮ ኣብ ደጋዊ ክፋል ቆርበት፣ ከም ወይኒ ዝመሳሰሉ ፍረምረ፣ ኣብ ዝበኾዕ ብሒቕን ፣ ከም ስዋን ሜስን ኣብ ዝበሉ ካልኦት ዝቦኹዑ ነገራትን ይርከቡ። ብተወሳኺ ይስት ኣብ ደጋዊ ክፋል ቆርበትን ኣብ ውሽጣዊ ኣካላት (መዓናጡ) እንስሳትን ይርከቡ።



ይስት እንታይ ይምገቡ?

ይስት ኣብዛሓ ኣብ ፍረምረን ጥረምረን ዝርከብ ሽኩባዊ ነገራት ይምገቡ። ኦክስጅን ብዘይጥቀም ከይዲ ኬሚካዊ ምብልፅላዕ ነቲ ሽኩባ ወይ ከዓ ግሉጥ ዓብ ኣልኮል፣ ካርቦን ዳይኦክሳይድን ጉልበትን ይቕይርዎ (ስእሊ. 2:15 ርአዩ)። እዚ ከይድዢ ፈርመንቴሽን (ብኹዓት) ይበሃል። በዚ ድማ ንዝተፈላለዩ ንጥፊት ዘድልዮም ጉልበት ይረኽቡ።



ስእሊ. 2.15: ምዕረት ምፍጣር ኣልኮል፣ ካርቦን ዳይኦክሳይድን ጉልበትን ኣብ ግሉጥ (ፈርመንቴሽን)



ይስት ብኸመይ ይራብሉ?

ዋህዮ ይስት ብኢያታዊ ምርባሕ እንም ብምውፃእ ይራብሉ።

ቅደምሰዓብ ኣፈፃፅምኡ ከዓ ከምዚ ዝስዕብ እዩ።

- ብመጀመርታ ዋህዮ ይስት ብመጠን ምስ ዓበዩ ተቐጻጻሪ ኣካል ናብ ክልተ ይምቀል።
- ቀዲሉ ኣብ ወሰን እቲ ነባር ዋህዮ እንም ይዓቢ።
- ስዒቡ ሓደ ካብቶም ተቐጻጻሪ ኣካላት ናብቲ ዝዓቢ ዘሎ እንም ይጓዓዝ።
- ኣብ መወዳእታ እቲ እንም ካብቲ ነባር ዋህዮ ይስት ብምፍላይ ሓድሽ ዋህዮ ይስት ይኸውን (ስእሊ. 2:16 ርአዩ)።

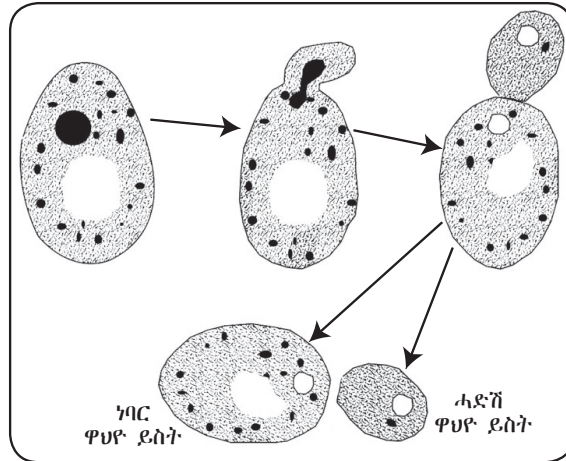

ስእሪ 2.16: ስቃይ ምርባሕ ይስት ብእገመት

ንጥፈት 2.7

ምዕናዕ የሆኑ ይስት ብማይክሮስኮፕ

ዘድልዩ ነገራት፦

- መቧክዕቲ
- ኮምፓውንድ ማይክሮስኮፕ
- መንጠብጠቢ
- ዕሩይ ስላይድን ረቂቅ መሸፈኒ ስላይድን

ቅደም ሰዓብ ኣስራርሓ፦

- 1 መቧክዕቲ ኣብ ሽኮር ዘለዎ ማይ ብምብፅገፅ ካልቸር ኣዳልዉ።
- 2 ሓደ ንጣብ ካልቸር ይስት ኣብ ስላይድ ጌርኩም ብረቂቅ መሸፈኒ ስላይድ ሸፍንዎ።
- 3 ፈለማ ብትሑት ናይ ምግባር ክእለት ዘለዎ ቀራፂ ምስሊ ሌንስ፣ ቀዲልኩም ብማእኸላይ ናይ ምግባር ክእለት ዘለዎ ቀራፂ ምስሊ ሌንስ ርክቡዎ።
- 4 ዝረኣኹምዎ ምስሊ ብምስኣል ምስ **ስእሪ 2.17** ኣነፃፅርዎ።
 - እንም ይስት ተግባራዊ-ምዶ? ፀብጻብኩም ንክፍሊ ኣቕርቡ።

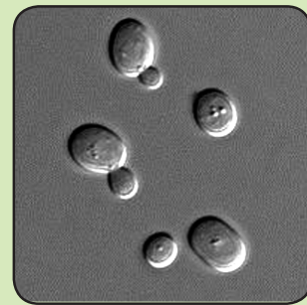

ስእሪ 2.17: ምርባሕ ኣብ ይስት ብእገም



ይስት ጠቕምቲ ድዮም?

ይስት ብጣዕሚ ጠቕምቲ ዝኾኑ ፋንጋይ እዮም።

- ጉልበት ንምርካብ ኣብ ዘካይድዎ ከይዲ ምብልፅገፅ ዝተፈጠረ ኢታኖል ኣልኮል ስዋ፣ ቢራ፣ ወይኒ፣ ወዘተ ንምስራሕ ኣድላዩ እዮ። በዚ ድማ ኣብ ፋብሪካታት ኣልኮላዊ መስተ ተደለይቲ እዮም።
- ኢታኖል ከም ስነ-ምግባር ፍልፍል ጉልበት ብምኽንን ንነዳዲ ይጠቅም።
- ኣብቲ ከይዲ ምብልፅገፅ ዝፍጠር ካርቦን ዳይኦክሳይድ ድማ ብሑቕ እንጀራ፣ ሕምባቕ፣ ባኒ፣ ወዘተ ንክባክዕን ፈኾኽ ንክብልን ምስተሰንከተ ከፃ ንክፎክስን ይገብር። ካብዚ ብተወሳኺ እንጀራ ዓይኒ ንክውፅእ ይገብር። እዚ ድማ ኣብ ፋብሪካታት ምግብ ተደለይቲ ይገብሮም።

ንጥረት 2.8

ምይይጥ ብዛዕባ ሓደ ዋህዮኣዊ ህይወታውያን



ብጉጅለ ብምኃን ክሳብ ሐዚ ዝተምሃርክምዎም ሓደ ዋህዮኣዊ ህይወታውያን እናተመያየጥኩም ኣነፃፅርዎም። ብምቕፃል ፀብፃብኩም ናብ ክፍልኹም ኣቕርቡ።

መልመዲ 2.3

ትክክል ዝኾነ መልሲ ዝሓዘ ፊደል ምረፁ።

- 1 ኣሜባ ውሱን _____ የብሉን።
 - ሀ ተቐፃፃሪ ኣካል ሐ መጣኒ ማይ
 - ለ ቅርፂ መ ሀን ለን።
- 2 ፓራመስየም ብ _____ ይፍለ።
 - ሀ ምህላው ዓብይን ደቕቕን ተቐፃፃሪ ኣካላት፤
 - ለ ምህላው ፍላጆለምን መእተዊ ምግብን፤
 - ሐ ቅርፂ ሸበጥ ብምሓዙ፤
 - መ ሀን ሐን።
- 3 ዋህዮታት ኢዩግሌና _____ ኣለዎም።
 - ሀ ሓምለዎይ ፕላስቲድ ሐ ነጥቢ ዓይኒ
 - ለ ፍላጆለም መ ኩሎም መልሲ እዮም።
- 4 ኩሎም ዋህዮታት ባክተርያ _____ የብሎምን።
 - ሀ ግድግዳ ዋህዮ ሐ ረቂቕ መሸፈኒ ዋህዮ
 - ለ ብረቂቕ መሸፈኒ ዝተሸፈነ ተቐፃፃሪ ኣካል መ ፍላጆላ
- 5 ካብዞም ዝስዕቡ ኣብ ዋህዮ ይስት ዘይርከብ ኣየናይ እዩ?
 - ሀ ግድግዳ ዋህዮ ሐ ፍላጆለም
 - ለ ረቂቕ መሸፈኒ መ ተቐፃፃሪ ኣካል

2.3 ብርክታት ምውዳድ ኣብ ብዝሃዎህዮኣዊ ህይወታውያን



ደረጃታት ብቕዓት ንኡስ ምዕራፍ

ተምሃሮ ነዚ ንኡስ ምዕራፍ ምስተምሃርኩም፡-

- ◆ ዝተፈላለዩ ዓይነታት ዋህዮ ትስይሙ።
- ◆ ግደ ስራሕ ዝተፈላለዩ ዓይነታት ዋህዮ ትገልፁ።
- ◆ ሓድሓደ ቲሹታት ተክልታትን እንስሳትን ትስይሙ።
- ◆ ሓድሓደ ኣካላት ተክልን እንስሳትን ትስይሙ።
- ◆ ግደ ስራሕ ሓድሓደ ኣካላት እንስሳትን ተክልን ትገልፁ።

- ◆ ሓድሓደ ስርዓታት እንስሳን ተክልን ትሰይሙ።
- ◆ ግደ ስራሕ ሓድሓደ ስርዓታት ተክልን እንስሳን ትገልፁ።
- ◆ ብርኪ ጥርናፊ ህይወታዊ ኣብ ብዝሃዎህኣዊ ህይወታውያን ዝለዓለ ደረጃ ጥርናፊ ምዃኑ ትገልፁ።

ጥህፍ



ኣብ ብዝሃህይወታውያን ዝርከቡ ዝተፈላለዩ ዓይነታት ጥህፍ እንታይ እዮም?

ኣብ ዝሓለፈ ንኡስ ምዕራፍ ኩሎም ህይወታውያን ኣብ ጥህፍ ዝተሃነፁ ምዃናም ተማሃርኩም ኢኹም። እዞም ጥህፍታት መሰረት ህንፁት ህይወታውያን እዮም። ኩሎም ጥህፍታት መሰረታዊ ምምስሳል ኣለዎም። ህይወታውያን ብመሰረት ዝተሃነፁሎም ቁፅሪ ጥህፍታት ሓደ ጥህፍኣውን ብዝሃዎህኣውን ተባሂሎም ይፅውዑ። ኣብ ሓደ ጥህፍ ዝተሃነፁ ህይወታውያን ሓደ ጥህፍኣዊ ይበሃሉ። ሓደ ጥህፍኣዊ ህይወታውያን ደቐኞትን ቅልል ዝበለ ኣወዳድባ ዘለዎምን እዮም።

ተክልታት፣ እንስሳትን ሓድሓደ ፋንጋይን ብዝሃዎህኣዊ ህይወታውያን እዮም። ኣብ ከምዚኦም ዝበሉ ህይወታውያን ብቕርባም፣ መጠናምን ስርሖምን ዝፈላለዩ ዝተፈላለዩ ዓይነታት ጥህፍ ይርከቡ።



ኣብ ተክሊ ኣንታይ ዓይነት ጥህፍታት ይርከቡ?

ተክልታት ብዝሃዎህኣዊ ህይወታውያን እዮም። ተክልታት ኣብ ዝተፈላለዩ ዓይነታት ጥህፍ ዝተሃነፁ እዮም። እዞም ዝተፈላለዩ ዓይነታት ጥህፍ ዝተፈላለዩ ስራሕቲ ዮካይዱ። ንኣብነት ጥህፍታት ላዕለዎይ ንፃፍ ቆፅሊ፣ ጥህፍታት ፓሊሴድ ቆፅልን ጥህፍታት ቆብዕ ሱርን ኣብ ዝተፈላለዩ ክፋላት ተክሊ ዝርከቡ ጥህፍታት እዮም።

እዞም ዝተፈላለዩ ዓይነታት ጥህፍ ዝተፈላለዩ ግደስራሕ ኣለዎም። ጥህፍታት ንፃፍ ቆፅሊ ላዕለዎይን ታሕተዎይን ክፋል ቆፅሊ ይሸፍኑ።

ንፃፍ ቆፅሊ ኣብ ውሽጢ ዝርከብ ክፋል ቆፅሊ ብምሽፋን ከይጉዳእ ይከላኸል። ጥህፍታት ፓሊሴይድ ቆፅሊ ብትሕቲ ላዕለዎይ ንፃፍ ቆፅሊ ዝርከቡ ከይኖም ውህደብርሃን ዘካይዱ ጥህፍታት እዮም። ጥህፍታት ቆብዕ ሱር ኣብ ጫፍ ሱር ተክሊ ዝርከቡ ከይኖም ጫፍሱር ንምክልኻል ይጠቐሙ (ስእሊ 2.18 ርአዩ)።

ቁልፊ ቃላት	
<input checked="" type="checkbox"/>	ጥህፍታት ንፃፍ ቆፅሊ፡- ኣብ ላዕለዎይን ታሕተዎይን ደጋዊ ቆፅሊ ዝርከቡ ፀፋሕቲ ጥህፍታት እዮም።
<input checked="" type="checkbox"/>	ጥህፍታት ቆፅሊ ፓሊሴድ፡- ብትሕቲ ላዕለዎይ ንፃፍ ቆፅሊ ዝርከቡ ብዙሕ ቁፅሪ ሓምሰዎይ ፕላስቲክ ዝሕዙ ጥህፍታት እዮም። ሓምሰዎይ ፕላስቲክ ስለዘለዎም ኣብ ተክልታት ውህደብርሃን ንምክዳድ ይጠቐሙ።
<input checked="" type="checkbox"/>	ጥህፍታት ቆብዕ ሱር፡- ኣብ ጫፍ ሱር ዝርከቡ ጥህፍታት እዮም።

ንጥፈት 2.9

ምፍላይ ዝተፈላለዩ ዓይነታት ጥህፍታት ተክሊ



ብጉጅለ ብምዃን ናብ ቤተንባብ ብምኻድን መፃሕፍቲ ብምንባብን ዝተፈላለዩ ዓይነታት ጥህፍ ተክሊ ምስ ዝርዝር ግደ ስርሖም መዝግቡ። ብምቕፃል ፀብባብኩም ንክፍሊ ብምቕራብ ተመያየጡ።

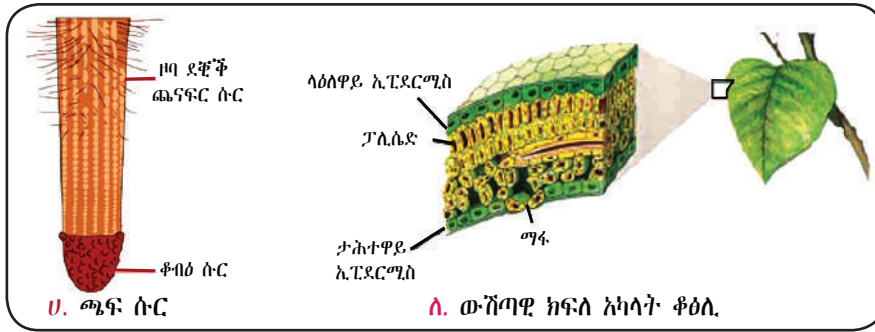

ስእሊ 2.18: ዝተፈላለዩ ዓይነታት ዋህዮታት ተክሊ



ኣብ ኣካላት እንስሳት እንታይ ዓይነታት ዋህዮ ኣለዉ?

እንስሳት ንሰብ እውን ሓዊሱ ካብ ብዙሓት ዋህዮታት ስለዝተሃነፁ ብዝሃዋህዮ ኣዊ ህይወታውያን ይበሃሉ። ኣብ ሰውነት ወድሰብ ዝተፈላለዩ ዓይነታት ዋህዮ ይርከቡ። ኣብ ሰውነትና ዝርከቡ ዋህዮታት ዋህዮታት ቆርበት፣ ዋህዮታት መትኒ፣ ዋህዮታት ጭዋዳ፣ ዋህዮታት ደም፣ ዋህዮታት ዘርኢ ተባዕታይ፣ እንቁላሊትን ካልኦትን የጠቓልሉ (ስእሊ 2.19 ርአዩ)። እዞም ዋህዮታት ብቅርዖም፣ መጠኖምን ግደ ስርሖምን ዝተፈላለዩ እዮም። ግደ ስራሕ እዞም ዋህዮታት ከዓ ዋህዮ ጭዋዳ ጭዋዳታት ንምህናዕን ንኣካላዊ ምንቅስቓስን፣ ዋህዮታት ደም ኦክስጅንን ካርቦንዳይኦክሳይድን ንምጉዕዓዝን ሰውነትና ካብ ሕማም ንምልኻልን፣ ዋህዮታት ቆርበት ሰውነትና ንምሽፋንን ሓደ ኣካል ስምዒት ብምጅንን፣ ዋህዮ መትኒ መልእኽቲ ንምትሕልላፍ፣ ዋህዮታት ዘርኢ ተባዕታይን እንቁላሊትን ንምርባሕ ዝጠቐሙ እዮም።

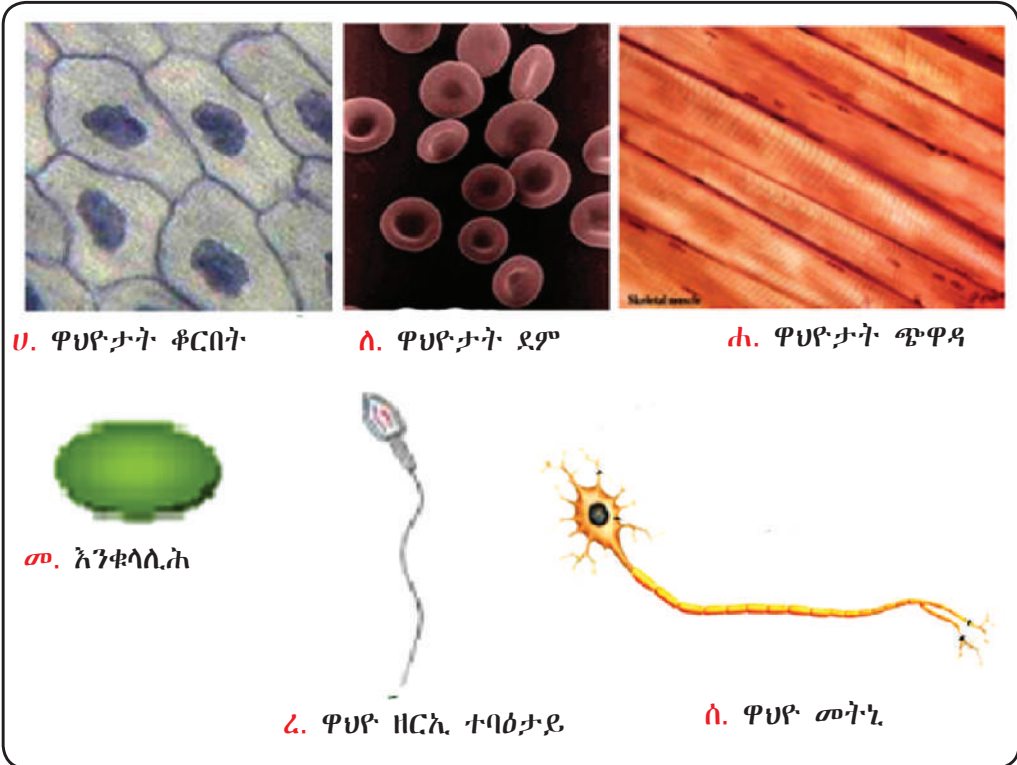

ስእሊ 2.19: ኣብ ሰውነት ሰብ ዝርከቡ ዝተፈላለዩ ዓይነታት ዋህዮ

ንጥፈት 2.10



ዝተዳለዉ ስላይዳት ብማይክሮስኮፕ ምርኣይ

ዘድልዩ ነገራት፦

- ዝተዳለዉ ስላይዳት (ጥህፍ ቆርበት፣ ጥህፍ መትኒ፣ ጥህፍ ደም፣ ጥህፍ ጭዋዳን ካልኣትን)
- ኮምፓውንድ ማይክሮስኮፕ

ቅደምሰዓብ ኣሰራርሓ፦

- 1 ሕድሕድ ዝተዳለዉ ስላይድ ፈለማ ቦቲ ትሑት ናይ ምግዛፍ ክእለት ዘለዎ ቀራፂ ምስሊ ሌንስ ቀፂልኩም ብማእኸላይ ናይ ምግዛፍ ክእለት ዘለዎ ርክይዎ።
- 2 ዝረእኹምዎ ምስሊ ብምስኣል ምስ **ስእሊ 2.19** ኣነጻፅርዎ።
 - ኣብ መንጎ እቶም ጥህፍታት ኣፈላላይዶ ተግዚብኩም?
 - እንታይ ዓይነት ፍልልያት ተግዚብኩም?
 - ምክንያት እዚ ኣብ መንጎ ጥህፍታት ዘሎ ኣፈላላይ እንታይ ይመስለኩም? ዝተግዘብኩምዎ ብመልክዕ ፀብዓብ ንክፍሊ ኣቕርቡ።

ቁልፍ ቃላት

- ጥህፍታት ጭዋዳ፦** ኣብ ክልተኛ ጫፍ በላሕቲ ኮይኖም ጭዋዳ ሰውነትና ደሰርሑ። ናይ ምእምራርን ምዘርጋኹን ክእለት ስለዘለዎም ኣብ ምንቅስቃስ ሰውነትና ግደ ይጻወቱ።
- ጥህፍታት መትኒ፦** ነዋሕቲ ጨናፍር ዘለዎም ጥህፍታት ኮይኖም ኣብ ሰውነትና መልእክቲ ንምትሕልላፍ ይጠቐሙ።
- ጥህፍታት ደም፦** ሕክስጅንን ካርቦንዳይኦክሳይድን ንምጉዕዓዝን ሰውነትና ብሕግም ከይጥቃዕ ንምክልኻልን ይጠቐሙ።
- ጥህፍታት ቆርበት፦** ፀፋሕትን ረቀቕትን ኮይኖም ሰውነትና ይሸፍኑ።
- ጥህፍ ዘርኢ ተባዕታይ፦** ምስ እንቁሳሊሕ ውህደት ብምክደድ ድቂ ክፍጠር ይገብር።
- እንቁሳሊሕ፦** ምስ ጥህፍ ዘርኢ ተባዕታይ ብምውሃድ ድቂ ክፍጠር ትገብር።

ቲሹ



ቲሹታት እንታይ እዮም?

ተመሳሳሊ ቅርፅን መጠንን ዘለዎምን ሓደ ዓይነት ስራሕ ዝሰርሑን ጉጅለ ጥህፍታት ቲሹ የቐሙ።

ቲሹታት ተክሊ



ዓይነታት ቲሹ ተክሊ እንታይ እንታይ እዮም?

ኣብ ተክልታት'ውን ብተመሳሳሊ ሓደ ዓይነት ቅርፂ፣ መጠንን ግደ ስራሕን ዘለዎም ጥህፍታት ተገጂሎም ቲሹ የቐሙ። ኣብ ተክልታት ዝርከቡ ቲሹታት ቲሹ ኢፒደርሚስ፣ ቲሹ መንግዳይ፣ ድጋፍ ወሃብቲ ቲሹታትን ቲሹ ውህደብርሃን (ቲሹ ሜሶፊል)ን ዘጠቓለለ እዩ (ስእሊ 2.20 ርክይ)።

ግደ ስራሕ እዞም ቲሹታት ከፃ ከምዚ ዝስዕብ እዩ።

- ቲሹ ኢፒደርሚስ፦** እዚ ቲሹ ንተክሊ ካብ ደጋዊ ጉድኣት ንምክልኻል፣ ልውውጥ ጋዛት ንምክያድን ማይ ሃፊ ከይባኸንን ንምክልኻልን ይጠቐም።

- ☑ **ቲሹታት መጓጓዣያ፡-** ምግብ፣ ማይን መዓድናትን የጓጓዕዙ።
- ☑ **ውህደብርሃን ዘካይዱ ቲሹታት** ከዓ ብከይዱ ውህደብርሃን ምግብ የዳልዉ።
- ☑ **ድጋፍ ወሃብቲ ቲሹታት** ድማ ጥንካረን ደገፍን ይህቡ።

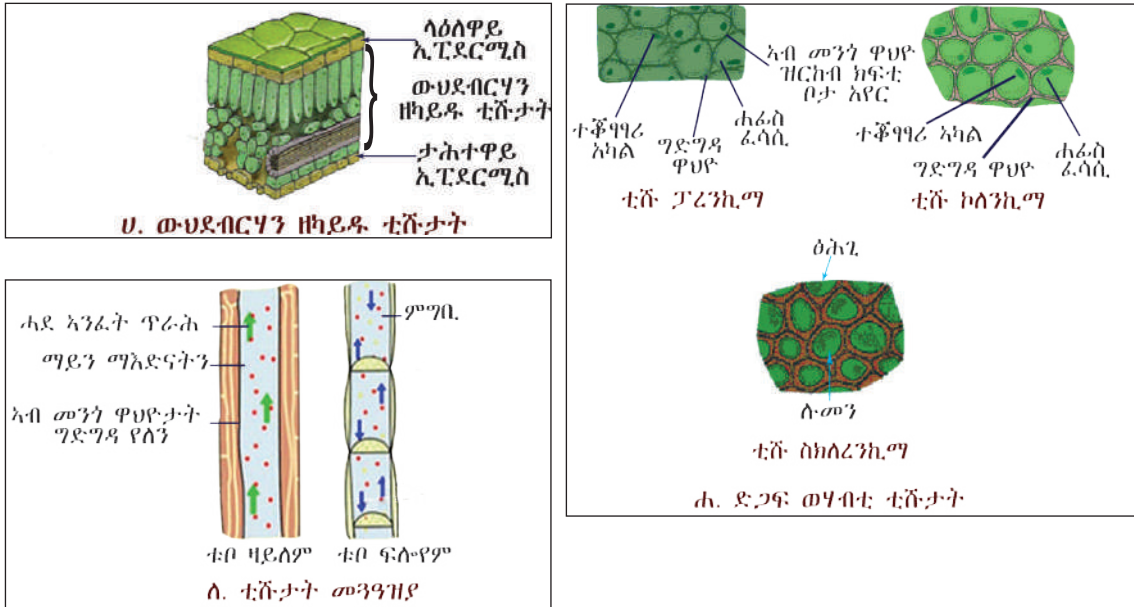

ስእሊ 2.20: ኣብ ተክልታት ዝርከቡ ዝተፈላላዩ ዓይነታት ቲሹ

ንጥፈት 2.11



ብጉጅለ ብምዃን ናብ ቤተንባብ ብምኻድ ዝተፈላለዩ ቲሹታት ተክሊ፣ ኣባይ ከምዝርከቡን ግደ ስራሕን ኣፅንዑ። ናይ መፅናዕትኹም መጠቓለሊ ብፅሑፍ ንክፍልኹም ብምቕራብ ተመያየጡ።

ቲሹታት እንስሳት

ኣብ እንስሳትን ሰውነት ሰብን ዝተፈላለዩ ዓይነታት ቲሹ ይርከቡ። ካብዚኣቶም ቲሹ ኤፒተልያል፣ ቲሹ ጭዋዳ፣ ቲሹ መጓጓዣያ፣ ቲሹ መትንን ቲሹ ኣስክሬንን ምጥቃስ ይከኣል (ስእሊ 2.21 ርአዩ)።

ግደ ስራሕ እዞም ቲሹታት ከዓ ከምዚ ዝስዕብ እዩ።

- ☑ **ቲሹ ኢፒተልያል፡-** ካብ ብጣዕሚ ተፀጋጊዖም ዝተሰርዑ ዋህዮታት ዝተሃነፀ እዩ። ሰውነትና ንምሽፋንን ካብ ጉድኣት ንምክልኻልን ይጠቐመና።
- ☑ **ቲሹ ጭዋዳ፡-** ካብ ዋህዮታት ጭዋዳ ዝተሃነፀ ኮይኑ ናይ ምሽምራርን ምዝርጋሕን ክእለት ኣለዎ።
- ☑ **ቲሹ መጓጓዣያ፡-** ካብ ዝተፈላለዩ ዋህዮታትን ፈሳሰን ዝተሰርሐ ኮይኑ ደም፣ ዝሓቐቐ ምግብን ዝተፈላለዩ ጋዛትን ካብን ናብን ተሸኪሙ የጓጓዕዝ።

- ☑ **ቲሹ መትኒ:-** ካብ ምህዳር ታት መትኒ ዝተሰርሐ ኮይኑ መትኒናዊ መልእኽቲ ንምትሕልላፍ ይጠቅም።
- ☑ **ቲሹ ኣስከሬን:-** ብጥንኩር ማዕድናት ካብ ዝተኸበቡ ህይወት ዘለዎም ምህዳር ዝተሃነፀ ኮይኑ ደገፍን ቅርፅን ንምሃብ ይጠቅም።



ቲሹ መንግዘያ



ቲሹ ኢፒተልያል

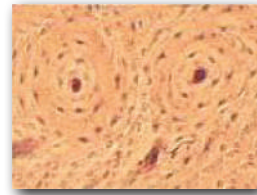

ቲሹ ኣስከሬን



ቲሹ ጭዋዳ



ቲሹ መትኒ

ስእሊ 2.21: ኣብ እንስሳት ዝርከቡ ዝተፈላለዩ ዓይነታት ቲሹ

ንጥፈት 2.12



ብጉጅለ ብምጅን እናተመያየጥኩም ኣብ እንስሳት ዝርከቡ ዓይነታት ቲሹን ግደ ስርሖምን ፍለዩ። መጠቓለሊ ምይይጥኩም ንክፍልኹም ኣቕርቡ።

ኣካላት



ኣካላት እንታይ እዮም?

ኣብ በዝሃ ምህዳር ህይወታዎ ደን ዝተፈላለዩ ቲሹታት ተጎጂሎም ውሱን ስራሕ ዘለዎ ኣካል የቐመ። ኣካል ካብ ዝተፈላለዩ ዓይነታት ቲሹ ዝተሃነፀ ኮይኑ ነቲ ህይወታዊ ሓደ ወይ ከፍ ብዙሓት ተግባራት ክፍፅም የክእሎ።



ኣብ ተክልታት እንታይ ዓይነት ኣካላት ኣለዉ?

ኣብ ተክሊ ዝተፈላለዩ ቲሹታት ተዋዲዶም ውሱን ስራሕ ዝሰርሑ ኣካላት የቐመ። ጉንዲ፣ ቆፅሊ፣ ዕምባባን ሱርን ኣካላት ተክሊ እዮም (ስእሊ 2.22 ርአዩ)። እዞም ኣካላት ካብ ዝተፈላለዩ ዓይነታት ቲሹ ዝተሰርሑ ኮይኖም ውሱን ስራሕ ይሰርሑ። ንኣብነት ቆፅሊ ካብ ቲሹታት ኢፒደርሚስ፣ ቲሹታት ውህደብርሃንን ቲሹታት መንግዘያን ዝተሃነፀ እዩ።

ግደ ስራሕ ናይዞም ኣካላት ከፍ ከምዚ ዝስዕብ እዩ።

- ☑ ቆፅሊ - ሓምለዎይ ሕብሪ ዘለዎ ኮይኑ ውህደብርሃን፣ ምህፋፍ ማይን ልውውጥ ጋዛትን ዝካየዱ ኣካል እዩ።
- ☑ ጉንዲ - ብኣብዝሓ ልዕሊ መሬት ዝርከብ ኣካል ተክሊ ኮይኑ ነቲ ተክሊ ደገፍ ዝህብን ምግብ፣ ማይን ማዕድናትን ዘንግዕዝን እዩ።

- ☑ ሱር - ትሕቲ መሬት ዝርከብ ኣካል ተኸሊ ኮይኑ እቲ ተኸሊ ምስ ሓመድ ንክተሓሓዝ ይገብር። ማይን መኣድናትን ካብ ሓመድ ይመጥጥን የመሓላልፍን። ሓድሓደ ዓይነታት ሱር ምግብ ንምክዛን እውን ይጠቐሙ እዮም።
- ☑ ዕምባ - ኣብ ዓምባብቲ ተኸልታት ዝርከብ ኮይኑ ንፆታዊ ምርባሕ ይጠቅም።

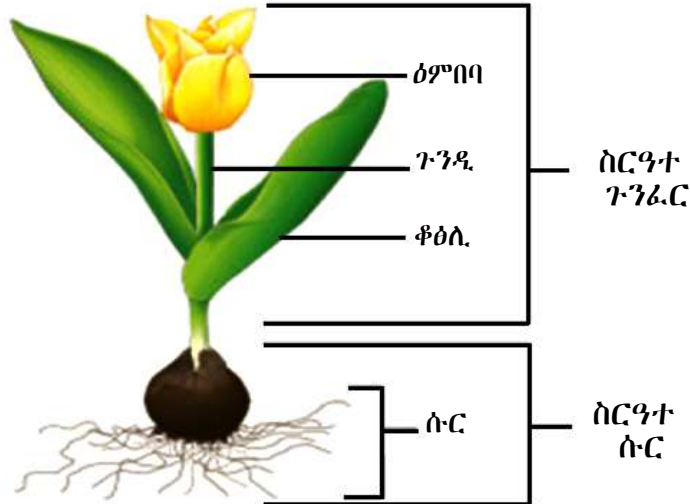

ስእሊ. 2.22: ቀንዲ ኣካላትን ስርዓተ ኣካላትን ተኸልታት



ኣብ እንስሳት እንታይ ዓይነት ኣካላት ኣለዉ?

ዝተፈላለዩ ቲሹታት እንስሳት ተዋዲዶም ኣካላት የቐሙ። ከም ቆርባት፣ ከሽዐ፣ ዓይኒ፣ ሳምባ፣ እዝንን መንግሥታዊን ዝበሉ ኣብ እንስሳት ዝርከቡ ኣካላት እዮም። ንኣብነት ልቢ ካብ ቲሹ መንግሥታዊ፣ ቲሹ ኢፒተልያል፣ ቲሹ መትንን ቲሹ ጭዋዳን ዝቐመ እዩ። ግደ ስራሕ እዞም ኣካላት ከዓ ቆርባት ሰውነትና ንምሽፋንን ንምክልኻልን፣ ከሽዐ ምግብ ንምሕቓቕ፣ ዓይኒ ንምርኣይ፣ ሳምባ ንምትንፋስ፣ እዝኒ ንምስማዕ፣ ልቢ ደም ንምንግግ፣ ሓንጎል ንጥፈታት ንምቁፃዕን ንምውዳድን እዩ (ስእሊ. 2.23 ርክዩ)።

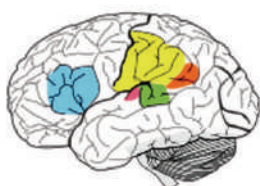

ሀ. ሓንጎል

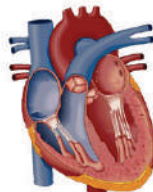

ለ. ልቢ



ሐ. ከሽዐ

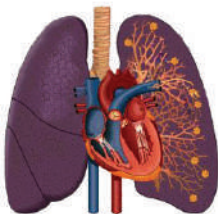

መ. ሳምባ



ረ. ዓይኒ

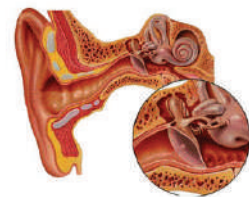

ሰ. እዝኒ

ስእሊ. 2.23: ሓድሓደ ኣካላት ወደሰብ



ንጥፈት 2.13

ምርአይ ኣካላት ተኸልታትን እንስሳትን

- ☑ በብጉጅለ ብምጂን ተኸልታት ኣክቡ፣ ኣብ ተኸልታት ዝርከቡ ኣካላትን ሕድሕድ ኣካል ካብ እንታይ ዓይነታት ቲሹ ከምዝተሰርሐን ፍለዩ።
- ☑ ዝተፈላለዩ ኣካላት ወድሰብ ፅሒፍኩም ግደ ስርሖም ግለፁ። ኣብ መወዳእታ መጠቓለሊ ንክፍልኹም ኣቕርቡ።

ስርዓት



ስርዓት እንታይ እዩ?

ኣካላት ፈጺሞም ንበይኖም ወይ ብውልቆም ጥራሕ ኣይሰርሑን። ክልተን ካብ ክልተ ንላዕልን ኣካላት ብሓባር ተጠርኒፎም ሓደ ውስን ስራሕ ክሰርሑ ዝኸኸል ስርዓት የቐሙ። ስርዓታት ብዙሓት ኣካላት ዝሓዙን ቀንዲ ንጥፈታት ሰውነት ዘካይዱን እዮም።



ኣብ ተኸልታት ዝርከቡ ስርዓታት እንታይ እዮም?

ዝተፈላለዩ ኣካላት ተኸልታት ተዋዲዶም ስርዓታት የቐሙ። ብሓፈሻ ተኸልታት ክልተ ቀንዲ ስርዓታት ኣለዉዎም። እዚኦም ከዓ ስርዓተ-ሱርን ስርዓተ-ጉንፈርን እዮም (ስእሊ 2.22 ርአዩ)። ስርዓተ-ሱር ትሕቲ መሬት ዝርከብ ኣካል ተኸለ ኮይኑ ብፍላይ ቀንዲ ሱር፣ ጎናዊ ሱርን ጫፍ ሱርን የጠቓልል። ልዕሊ መሬት ዝርከብ ስርዓተ-ጉንፈር ከዓ ጉንዲ፣ ጨናፍር፣ ኣቐፅልትን ኣብ ዓምቡብቲ ተኸልታት ድማ ዕምበባ የጠቓልል።



ኣብ እንስሳት ዝርከቡ ዓይነታት ስርዓት እንታይ እዮም?

ኣብ እንስሳት እውን ዝተፈላለዩ ኣካላት ተዋዲዶም ስርዓት የቐሙ። ንኣብነት ስርዓተ ምሕቓቕ ምግብ ከም ሓደ ስርዓት ብዙሓት ኣካላት ዝሓዘ እዩ። እዚ ከዓ ኣፍ፣ ጎሮሮ፣ ከሽዐ፣ ፀላም ከብዲ፣ ላልሽ፣ ቀጢንን ዓብይን መዓንጣን መሃንቱስን የጠቓልል።

ኣብ እንስሳት ዝርከቡ ካልኦት ስርዓታት ከም ስርዓተ-ዑደት ደም፣ ስርዓተ-ምትንፋስ፣ ስርዓተ-ምሕቓቕ ምግብ፣ ስርዓተ-ጭዋዳን ኣስከሬንን ስርዓተ-መትንን ዝበሉ ዘጠቓልሉ እዮም (ስእሊ 2.24 ርአዩ)።

ትፌስጡዶ?
ዓፃጣት እንስሳት 11 ቀንዲ ስርዓታት ኣሰጠዎም።

ግደ ስራሕ እዞም ስርዓታት ከዓ ከም ዝስዕብ እዩ።

- ◆ ስርዓተ-ጭዋዳን ኣስከሬንን፡- ውሽጣዊ ክፍለ-ኣካላት ከይጉዱኡ ንምክልኻል፣ ንምንቅስቓስ፣ ደገፍን ቅርፅን ንምሃብን፤
- ◆ ስርዓተ-መትኒ፡- መትናዊ መልእኽቲ ብምትሕልላፍ፣ ንጥፈታት ሰውነትና ንምውዳድን ንምውህሃድን፤
- ◆ ስርዓተ-ምትንፋስ፡- ኣብ መንጎ እንስሳትን ከባቢኦምን ልውውጥ ጋዛት ንምክያድ፤

- ◆ ስርዓተ-ደት ደም:- ዘድልደን ዘድልደን ነገራት ካብ ሓደ ክፋል ሰውነትና ናብ ካልእ ክፋል ዋህዮታት ንክጥቀሙሉ ወይካዓ ካብ ሰውነትና ንክውገዱ ንምጉዕዓዝ፤
- ◆ ስርዓተምሕቓቕ:- ዝተበልዐ ምግቢ ንምሕቓቕን ንምስራፅን እዮም።

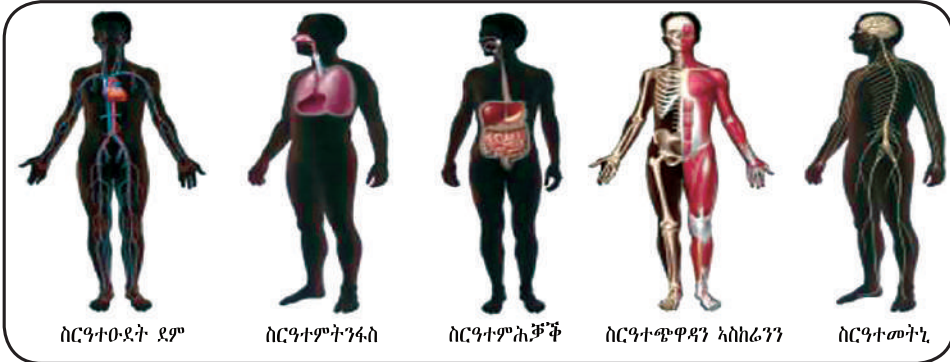

ስእሊ. 2.24: ቀንዲ ስርዓታት ወደሰብ

ህይወታዊ



ህይወታዊ እንታይዮ?

ሰውነት ብዝሃዋህዮኣዊ ህይወታዊ ውፅኢት ዝተዋደደን ብሓሙሽተ ደረጃታት ጥርናፊ ዝተጠርነፈ መዋቕርን እዩ። እዞም ሓሙሽተ ደረጃታት ከዓ ዋህዮታት፣ ቲሹታት፣ ኣካላት፣ ስርዓታትን ህይወታውን እዮም (ስእሊ. 2.25 ርአዩ)። ስለዚ ህይወታዊ ካብ ዝተሓተ ደረጃ ጥርናፊ ክሳብ ዝተዋደዱ ስራሕቲ ዝሰርሑ ዝተፈላለዩ ስርዓታት ዘጠቓለለ እዩ። ንኣብነት፡ - ሰውነት ወደሰብ ካብ ዝተፈላለዩ ስርዓታት ዝተሃነፀ ኮይኑ ሕድሕድ ስርዓት ከዓ ዝተፈላለዩ ኣካላት ዝሓዘ እዩ። ስርዓት ዘቐመ ሕድሕድ ኣካል ድማ ካብ ዝተፈላለዩ ቲሹታት ዝተሃነፁ እዮም (ስእሊ. 2.21)። ኣካል ዘቐመ ሕድሕድ ቲሹ ከዓ ብዙሓት ዋህዮታት ዝሓዙ እዮም።

ብተመሳሳሊ መንገዲ ተኸልታት'ውን ውፅኢት ሓሙሽተኦም ደረጃታት መዋቕራዊ ጥርናፊ እዮም። ተኸሊ ካብ ዋህዮታት፣ ቲሹታት፣ ኣካላትን ስርዓታትን ዝተሃነፀ እዩ (ስእሊ. 2.20)። ንኣብነት ተኸሊ ፅጌረዓ ስርዓተ ጉንፈርን ስርዓተ ሱርን ኣለዎ። ስርዓተ ጉንፈር ካብ ጉንዲ፣ ኣቐፅልቲ ዕምባባታትን ዝመሳሰሉን ኣካላት ዝተሃነፀ እዩ። ሕድሕድ ኣካል ተኸሊ ዝተፈላለዩ ቲሹታት ዝሓዘ እንትኸውን ቲሹታት ድማ ተመሳሰልቲ ዋህዮታት ዝሓዙ እዮም።

ቁልፊ ቃላት

- ✓ ስርዓት:- ክልተን ካብኹ ንላዕልን ጎሳሳት ብሓባር ተዋዲዶም ዘቐምዎን ውሱን ቀንዲ ንጥፊታት ዘካደድን እዩ።
- ✓ ስርዓተምሕቓቕ ምግቢ:- ጎሳ፣ ክሸ፣ ጎርፎ፣ መዓንጣን ፀላም ክብድን ዘሓዘ ስርዓት እዩ። ዝተበልዐ ምግቢ ምሕቓቕን ዘሓቓቕ ምምጣጥን (ምስራፅን) ግደ ስራሕ ስርዓተ ምሕቓቕ እዩ።
- ✓ ስርዓተደት ደም:- ልብ፣ ሰራወር ደም፣ ደምን ጎሳሳት ሲምፍን ዘጠቓልል ስርዓት እዩ።
- ✓ ስርዓተመትኒ:- መትኒ፣ ጎሳሳት ስምዒት፣ ሓንገልን ዕትብቲ ዓንዲ ሓቓን ዘሓዘ ስርዓት እዩ። ኮርኮርቲ ደቕብል፣ ሓበሬታ ደዋሃህድን ሰውነትና ደመርሕን።
- ✓ ስርዓተምትንፋስ:- ሳምባ፣ ጎምባቕ ጎሳ፣ ካልቲት መሕሰፊ ጎሳ፣ ዘሓዘ ስርዓት እዩ። ጎሳ መንገ ህይወታዊ ደምን ክባቢኦምን ልውውጥ ጋዛት ዘካደዱ ከይዲዩ።
- ✓ ስርዓተጭዋዳን ጎስከሬንን:- ጭዋዳ፣ ዓፅማ፣ ቐርጠምጠማን ሲጋመንትን ዘጠቓልል እዩ። ውሽጣዊ ክፍል ጎሳሳት ከይገድኹ ደክሳኸሱ። ሰውነትና ንምንቅስቓስ ደክኦምን ንሰውነትና ደገፍን ቅርፅን ደህቡን።

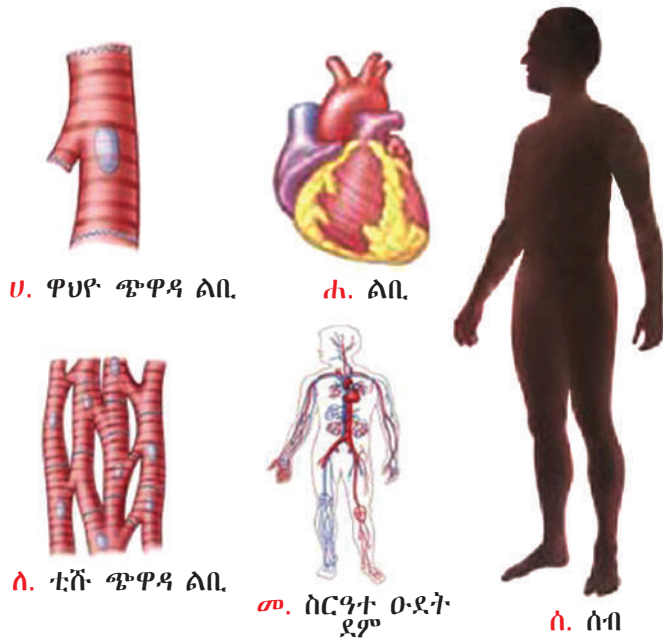
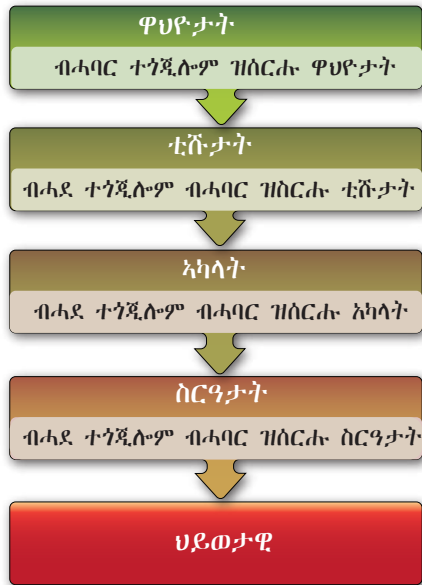

ስእሪ. 2.25: ቅደም ሰዓብ ደረጃ ጥርናፈ ኣብ ህይወታዊ

ስእሪ. 2.26: ኣብነት ደረጃታት ጥርናፈ ኣብ ሰውነት ወድሰብ



ንጥፈት 2.14

ብመጀመርታ እዚ ኣብ ታሕቲ ዘሎ ሰደቓ ናብ ደብተርኩም ገልብጥዎ። ብምቕጻል ናብ ቤተንባብ ብምኻድ ኣብ መጻሕፍቲ ስነህይወት ዝርከቡ ስእልታትን ካልኣት ሓበሬታታትን መሰረት ብምግባር ብዛዕባ ኣሜባ፣ እንስሳትን ተክልን ኣፅንዑ። ብምቕጻል ዝጨበጥክምዎ ፍልጠት ንምፍታሽ ነቲ ሰደቓ ምልክዎ። ንኣብነት ኣሜባ ሓደ የሆዮኣዊ ድዩ? በዝሃየሆዮኣዊ ድዩ? የሆዮታት ኣለዎደ? ቲሹታት ኣለዎደ? ወዘተ። መልስኹም እወ እንተኾይኑ ናይ (✓) ምልክት ኣብቲ ዘዝምልከቶ ሳንዱቕ ግብሩ። መልስኹም ኣይፋልን እንተኾይኑ ናይ (x) ምልክት ግብሩ።

ስእሪ	ሓደ የሆዮኣዊ	በዝሃ የሆዮኣዊ	ኣለዎም				ህይወታዊ እዩ
			የሆዮታት	ቲሹታት	ኣካል	ስርዓት	
ኣሜባ							
ተክል							
እንስሳ							

መልመዲ 2.4

ትክክል ዝኾነ መልሲ ምረፁ።

- 1 ሓደ ካብዞም ዝስዕቡ ኣብ ተኸሊ የለን።

ሀ ኣካል	ሐ ቲሹ
ለ ስርዓት	መ መልሲ የለን

- 2 ኣየናይ ቅደም ሰዓብ ካብ ታሕቲ ንላዕሊ ደረጃታት ጥርናፊ በዝሃዎህዩኣዊ ህይወታውያን ብትክክል የርኢ?

ሀ ዋህዮ → ቲሹ → ስርዓት → ኣካል → ህይወታዊ
ለ ዋህዮ → ቲሹ → ኣካል → ስርዓት → ህይወታዊ
ሐ ቲሹ → ዋህዮ → ኣካል → ስርዓት → ህይወታዊ
መ ዋህዮ → ህይወታዊ → ስርዓት → ቲሹ → ኣካል

- 3 ካብዞም ዝስዕቡ ዝተፈለየ ኣየናይ እዩ?

ሀ ቲሹ ኢፒተልያል	ሐ ቲሹ ጭዋዳ
ለ ቲሹ ፓሊሴድ	መ ቲሹ መትኒ

- 4 ካብዞም ዝስዕቡ ዝተፈለየ ኣየናይ እዩ?

ሀ ሱር	ሐ ልቢ
ለ ጫፍ ጉንዲ	መ ቆፅሊ

- 5 ኣብ ታሕቲ ዘሎ ስእላዊ መግለጺ ደረጃታት ጥርናፊ ኣብ ህይወታውያን የርኢ። “መ” ዝውክሎ ደረጃ ጥርናፊ _____ እዩ?

ሀ ቲሹ	ሐ ስርዓት
ለ ሰውነት	መ ሀን ለን መልሲ እዮም።

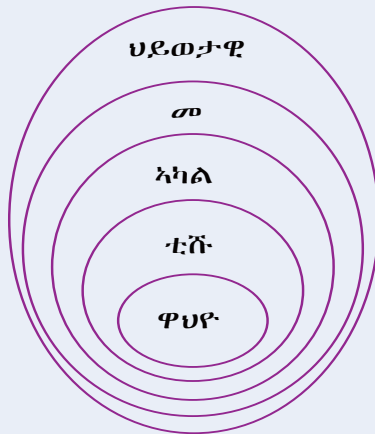



መጠቅለሊ ምዕራፍ

- ☐ ብዙሐት ሓደ ሆሆአዊ ህይወታውያን ሌንስ ኢድን ማይክሮስኮፕን ተጠቅምካ ይረዳሉ።
- ☐ አሜባ፣ ፓራመስቲዮም፣ ኢዩግሌና፣ ይስትን ባክተርያን ሓደ ሆሆአዊ ህይወታውያን እዮም።
- ☐ ሆሆ አሜባ ተቆፃፃሪ አካል፣ ሓፊስ ፈሳሲ፣ መጣኒ ማይን ደቀኞቲ ምግብን ዝሓዘ እዮ።
- ☐ አሜባ ባክተርያን ብዓይኒ ዘይረዳሉ ሳባን ይምገብ። ነዚአቶም ካብ ከባቢ ብሓውሲ እግሪ ናብ ሓፊስ ፈሳሲ የእትዎም። ኣብ ከዛኒ ምግቢ ድማ ይሓቁ።
- ☐ አሜባ ብሜላታት ኢያታዊ መራብሕታት ስፖር ብምፍጣርን ብክልተኣዊ ምምቕቓልን ይራባሕ።
- ☐ ሆሆ ፓራመስቲዮም ዝቤፍን ደቂቕን ተቆፃፃሪ አካል፣ ሓፊስ ፈሳሲ፣ መጣኒ ማይን ንን አፍን (መእተዊ ምግቢ) ዝሓዘ እዮ።
- ☐ ፓራመስቲዮም ብያታውን ኢያታውን ኣረባብሓ ይራባሕ። ኢያታዊ ምርባሕ ክልተኣዊ ምምቕቓል እንትኸውን ያታዊ ምርባሕ ከዓ ብኮንጽጌሽን ይካየድ።
- ☐ ሆሆ ኢዩግሌና ተቆፃፃሪ አካል፣ ሓፊስ ፈሳሲ፣ መጣኒ ማይ፣ ሓምላይ ክሎሮፕላስትን ፍላጀላን ኣለዎ።
- ☐ ኢዩግሌና ሓምለዎይ ክሎሮፕላስት ዘለዎን ምግቢ ብውህደብርሃን ዘዳሉን እዮ። ብክልተኣዊ ምምቕቓል ዝበሃል ከይዲ ኢያታዊ ምርባሕ ይራባሕ።
- ☐ ባክተርያ ዝተፈላለዩ ዓይነታት ኮይኖም ግድግዳ ሆሆ፣ ናውቲ ተቆፃፃሪ አካል፣ ሓፊስ ፈሳሲ፣ ካፕሱልን ፍላጀላን ዝሓዙ እዮም።
- ☐ ባክተርያ ተቆፃፃሪ አካል ዘይብሉ ኮይኑ ግና ቁፃር ገመድ ዝመስል ናውቲ ተቆፃፃሪ አካል (ኒዩክሎይድ) ዝሓዘ እዮ።
- ☐ ባክተርያ ብክልተኣዊ ምምቕቓል ከይዲ ኢያታዊ ምርባሕ ይራብሑ።
- ☐ ይስት ሓደ ሆሆአዊ ፋንጋይ እዮ። እጉመት ብዝበሃል ከይዲ ኢያታዊ ምርባሕ ይራባሕ። ብኸውን (ፈርመንቴሽን) ብዝበሃል ከይዲ ምብልዕላዕ ከዓ ጉልበት ይረክብ።
- ☐ ኣብ ተኸሊ ሓድሓደ ዝተፈላለዩ ዓይነታት ሆሆ ይርከቡ። ንኣብነት ሆሆታት ኢፒደርሚስ ቆዕሊ፣ ሆሆታት ፓሊሴድ ቆዕልን ሆሆታት ጫፍ ሱርን።
- ☐ ኣብ ሰብ ዝተፈላለዩ ዓይነታት ሆሆ ይርከቡ። ንኣብነት ሆሆታት ቆርበት፣ ሆሆታት ደም፣ ሆሆታት ጭዋዳ፣ ሆሆታት መትኒ፣ ሆሆ ዘርኢ ተባዕታይን እንቁላሊሕን።
- ☐ ቲሹ ሓደ ዓይነት ቅርፅን መጠንን ዘለዎምን ሓደ ዓይነት ስራሕ ዝሰርሑን ሆሆታት ዝሓዘ እዮ።
- ☐ ውህደብርሃን ዘካይዱ ቲሹታት፣ ቲሹ ኢፒደርሚስ፣ ቲሹ መንግሥትን ቲሹ ጥንካራ ወሃብትን ኣብ ተኸልታት ዝርከቡ ቀንዲ ቲሹታት እዮም።
- ☐ ቲሹ ኢፒተልያል፣ ቲሹ መንግሥት፣ ቲሹ ጭዋዳ፣ ቲሹ መትንን ቲሹ ኣስከሬንን ኣብ እንስሳት ዝርከቡ ቀንዲ ቲሹታት እዮም።
- ☐ ቲሹታት ብሓደ ተጎጂሎም ውሱን ስራሕ ዘለዎ አካል የቐሙ። አካል ብዙሐት ዝተፈላለዩ ቲሹታት ዝሓዘ እንትኸውን እዚአቶም ብሓባር ነቲ አካል ውሱን ስራሕ ንክሰርሑ ዘኸእልዎ እዮም።

- ☐ አካላት ብሔደ ተጎጂሎም ስርዓት የቆሙ። ስርዓት ብዙሐት አካላት ዝላዘን ግደ ስርሐቶም ዘዋደደን እዩ።
- ☐ አብ ተክልታት ዝርከቡ ስርዓታት ስርዓተሰርን ስርዓተጉንፈርን እዮም።
- ☐ ስርዓተምሕቓቕ፣ ስርዓተዑደት ደምን ስርዓተምርባሕን አብነታት አብ እንስሳት ዝርከቡ ስርዓታት እዮም።
- ☐ ስርዓታት ብሔደ ተወዲቦም ህይወታዊ የቆሙ። አብ በዝሃዋህዮአዊ ህይወታዊ ዝርከቡ ሓሙሽተ ደረጃታት ጥርናፊ ዋህዮ → ቲሹ → አካል → ስርዓት → ህይወታዊ እዮም።



መልመዲ መጠቓሰሲ ምዕራፍ 2

- I ትክክል ዝኾነ መልሲ ዝሓዘ ፊደል ምረፁ።
- 1 ካብዞም ዝስዕቡ ሓደ ብዛዕባ ባክተርያ ትክክል ኣይኮነን።
 - ሀ ኩሎም ባክተርያ ምግብም የዳልው።
 - ለ ሓድሓደ ባክተርያ ሕማም የስዕቡ።
 - ሐ ሓድሓደ ባክተርያ መበስበስቲ እዮም።
 - መ ሓድሓደ ባክተርያ ፀባ ንክረግእ ይገብሩ።
 - 2 ሕምባሻ ንምስራሕ (ንምስንካት) ንጥፈት ናይ _____ የድሊ።
 - ሀ ኣሜባ
 - ለ ይስት
 - ሐ ሳባ
 - መ ፓራመስየም
 - 3 ካብዞም ዝስዕቡ ህይወታውያን ብክልተኣዊ ምምቕቓል ዝራባሕ ኣየናይ እዩ?
 - ሀ ኢዩግሌና
 - ለ ኣሜባ
 - ሐ ባክተርያ
 - መ ኩሎም መልሲ እዮም።
 - 4 ካብዞም ዝስዕቡ ዕግዕተኛ ዝኾነ ኣየናይ እዩ?
 - ሀ ባክተርያ
 - ለ ኢዩግሌና
 - ሐ ኣሜባ
 - መ ሀን ሐን መልሲ እዮም።
 - 5 ካብዞም ዝስዕቡ ግድግዳ ዋህዮ ዘለዎ ኣየናይ እዩ?
 - ሀ ኣሜባ
 - ለ ፓራመስየም
 - ሐ ይስት
 - መ ኢዩግሌና
 - 6 ኣሜባ
 - ሀ ዕግዕተኛ እዩ።
 - ለ ዉሱን ቅርባ ኣለዎ።
 - ሐ መጣኒ ማይ ኣለዎ።
 - መ ሀን ሐን መልሲ እዮም።

7 ሐደ ምህዳር ህይወታዊ ዘይኮነ ኣየናይ እዩ?

- ሀ ነፍሳት
- ለ ባክተርያ
- ሐ ክሎራላ
- መ ኣሜባ

8 ሐደ ካብዞም ዝስዕቡ ጎዳኢ ንጥፊት ባክተርያ እዩ?

- ሀ ምብስባስ ንድኹዒ ዝኾነ ተኸልታት፤
- ለ ምብስባስ ዝሞቱ እንስሳትን ተኸልታትን፤
- ሐ ምብልሻው ምግብ፤
- መ ምልፋዕ ቆርበት።

9 ኣብ ምስራሕ ኣልኮላዊ መስተ ዝጠቅም ኣየናይ እዩ?

- ሀ ኢዮግሌና
- ለ ኣሜባ
- ሐ ፓራመስየም
- መ ይስት

10 ኣብ ታሕቲ ዘሎ ስእሊ ሓድሓደ ምህዳርታት ወድሰብ የርኢ። እዞም ጉጅለ ምህዳርታት እንታይ የርእዩ?

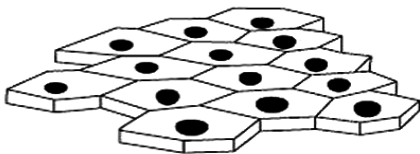

ምህዳርታት ቆርበት

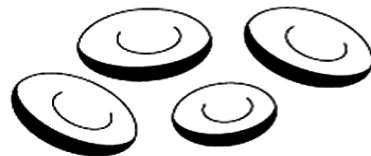

ምህዳርታት ደም

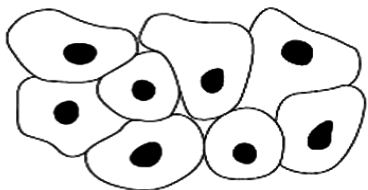

ምህዳርታት ፍሕኛ

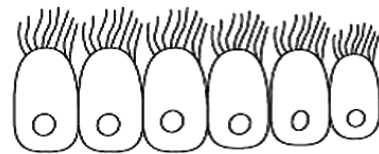

ምህዳርታት ግድግዳ ቱቦ ኣየር

- ሀ ቲሹታት
- ለ ኣካላት
- ሐ ስርዓታት
- መ መልሲ የለን።

II ኣብ ትሕቲ “ሀ” ዘለዉ ኣካላትን ቲሹታትን ምስ ኣብ ትሕቲ “ለ” ዘለዉ ግደ ስራሕቲ ኣዛምዱ።

<u>ሀ</u>	<u>ለ</u>
1 _____ ጉንዲ	ሀ ድጋፍ ወሃቢ
2 _____ ቲሹ ኢፒተልያል	ለ ንምትንፋስ
3 _____ ቲሹ መትኒ	ሐ ምግቢ ንምስቃቕ
4 _____ ከሽዐ	መ ሰውነትና ንምሽፋንን ካብ
5 _____ ቲሹ ፓረንኪማ	ጉድኣት ንምክልኻልን
	ረ ማይን ማዕድናትን ንምጉዕፃዝን
	ደገፍ ንምሃብን
	ሰ መልእኽቲ ንምትሕልላፍ

III ነዞም ዝስዕቡ ክፍቲ ቦታታት ምልኡ።

- 1 ኣሜባ ብ_____ ይንቀሳቐስ።
- 2 ፓራመስየም ንምንቅስቓስ _____ ይጥቀም።
- 3 ፆታዊ ምርባሕ ፓራመስየም _____ ይበሃል።
- 4 ማይን ማዕድናትን ንምምጣጥ ዝጠቅም ኣካል ተኽለ _____ ይበሃል።
- 5 ቲሹታት ብሓባር ተጠርኒፎም _____ የቐሙ።

ስነህይወት ወደሰብን ጥዕናን

ካብዚ ምዕራፍ ትዕቢት ዝግበረሎም ውዕኢታት

ተምሃሮ ነዚ ምዕራፍ ምስተምሃርኩም፡-

- ◆ ቀዳማይን ካልካይን ብርኪ መፍሰይታት ምዃር ተባዕታይን ኣንስታይን ምግላፅ፣ ኣብ ስእሲ ስም ክፍልታት መራብሒ ኣካላት ምፅሓፍን ግደ ስርሖም ምግላፅን ትክእሉ።
- ◆ እንታይነት ዑደተፅግዖት፣ ኣዋጅ ቅደሚ ፅግዖትን ኣብ እዋን ፅግዖትን ክገብረኩ ዘግባእ ጥንቓቕን ምግላፅን ትክእሉ።
- ◆ ትርጉም ውህደት ምግላፅን እንታይነት እቲ ክደዲ ምብርህራህን ትክእሉ።
- ◆ ክኒንን ኮንዶምን ሚሳታት መክላኸሲ ጥንሲ ምኃኛም ምዘራብን ነዚ ኣቶም ብኸመይ ምጥቃም ከምዘክእል ምግላፅን ትክእሉ።
- ◆ ሓድሓደ ልሙዳት ጥዕናዊ ፀገማት መራብሒ ኣካላት ምዘርዘርን እዚ ኣቶም ንወደሰብ ብኸመይ ከምዘጥቀሱን ብኸመይ ምክልኻል ከምዘክእልን ምግላፅ ትክእሉ።
- ◆ ከባቢያዊ፣ ሃገራዊን ዓለም ሰኻውን ዘርገሐ ጤቶ ስይ ቪን ጤድስን ምርኣይ፣ ኣብ ሕብረተሰብ ዘሕድሮ ፅልዎ ምግላፅን ምስ ጤቶ ስይ ቪን ጤድስ ንዘነብሩ ሰባት ንምሕብሓብን ንምሕጋዘን ዘሰኩም ድሌት ምግላፅን ትክእሉ።
- ◆ ዓርእስምነት፣ ምውሳኔን ክእስታት ፀገም ምፍታሕን ከም ክእስታት ህይወት ወሲድካ ጤቶ ስይ ቪን ንምክልኻል ከም ዘሕግዙ ብተግባር ምርኣይ ትክእሉ።

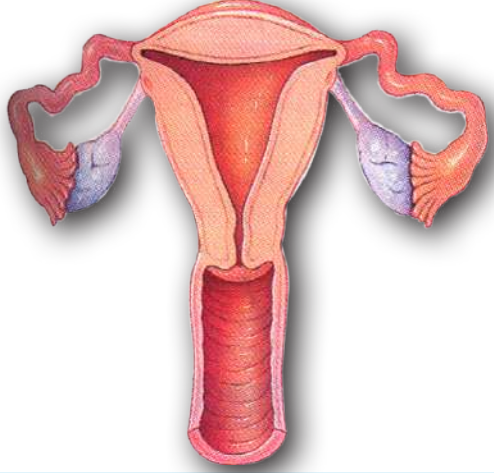

ቀንዲ ትሕዝቶታት

- 3.1 ስርዓተምርባሕ
- 3.2 ጤቶ ኣይ ቪን ጤድስን
- ☐ መጠቓስሲ ምዕራፍ

መጻኑዊ

ኣብቲ ዝሓለፈ ምዕራፍ ብዛዕባ ኣረባብሓ ሓደ ዋህዮኣዊ ህይወታውያን ንኣብነት ባክተርያ፣ ኣሜባ፣ ፖራመስየምን ይስትን ተማሃርኩም ኢኹም። ሓደ ዋህዮኣዊ ህይወታውያን ኣብ ሓደ ዋህዮ ስለዝተሃንፁ ተባዕታይን ኣንስታይን ዝበሃሉ መራብሒ ኣካላት የብሉምን። ሰብን ካልኦት መጥበውቲ እንስሳትን ሓዊሱ ኣብዝሓ ብዝሃዋህዮኣዊ ህይወታውያን ብዶታዊ ርክብ ስለ ዝራብሒ ፍሉይ ናይ ተባዕታይን ኣንስታይን ስርዓተ መራብሒ ኣካላት ኣለዎም።

እዚ ምዕራፍ ስርዓተ ምርባሕን ግደ ስርሖምን ዝጥምት ኮይኑ ጥዕና ኣካላት ስርዓተ ምርባሕ ብኸመይ ከም ዝሕሎ ዘፋልጠኩም እዩ። ብተወሳኺ ከዓ ብዛዕባ ዝርገሐ፣ ፅልዋን ምክልኻልን ኤች ኣይ ቪ/ኤድስን ምሕብሓብ ምስቲ ቫይረስ ንዝነብሩ ሰባትን ንምፍላጥ ዝሕግዝኹም ክእለታት ተጥርዩሉ እዩ።

3.1 ስርዓተምርባሕ



ደረጃታት ብቕዓት ንኡስ ምዕራፍ

ተምሃሮ ነዚ ንኡስ ምዕራፍ ምስተምሃርኩም፡-

- ◆ ቀዳማይን ካልኣይን ብርኪ መፍለይታት ዶታ ተባዕታይን ኣንስታይን ትገልፁ።
- ◆ ኣብ ስእሊ ስም ሕድሕድ መራብሒ ኣካላት ኣንስታይን ተባዕታይን ብምፍላይ ትፅሕፉ።
- ◆ ግደ ስራሕ ኣካላት ምርባሕ ኣንስታይን ተባዕታይን ትገልፁ።
- ◆ ቀሊል ስእሊ ተጠቐምኩም ዑደተፅግዖት ትገልፁ።
- ◆ ኣዋልድ ቅድሚ ፅግዖትን ኣብ እዋን ወርሓዊ ፅግዖትን ክገብርኦ ዝግባእ ጥንቃቄ ትገልፁ።
- ◆ ውህደት ውፅኢት ሕዋስ ዘርኢ ተባዕታይን እንቁላሊሕን ምዃኑ ትገልፁ።
- ◆ ከይዲ ውህደት ትገልፁ።
- ◆ ክኒንን (ፒል) ኮንዶምን ሜላታት መከላኸሊ ጥንሲ (ወሊድ) ከም ዝኾኑ ትገልፁ።
- ◆ ክኒንን (ፒል) ኮንዶምን ወሊድ ንምክልኻል ብኸመይ ከምእንጥቀመሉም ትገልፁ።
- ◆ ትልተላ (ግርዛት) ብልዕቲ ጓል ኣንስተይቲ፣ ትሕቲ ዕድመ መርዓ፣ ብዶታዊ ርክብ ዝመሓላለፉ ረኽስታት፣ ምዕማፅን ዘይሕጋዊ ምንጻል ጥንስን ንጥዕና ስርዓተ ምርባሕ ብኸመይ ከምዝጎድኡ ትገልፁ።
- ◆ ትልተላ (ግርዛት) ብልዕቲ ጓል ኣንስተይቲ፣ ትሕቲ ዕድመ መርዓ፣ ምዕማፅን ብዶታዊ ርክብ ዝመሓላለፉ ረኽስታትን ብኸመይ ምክልኻል ከምዝከኣል ትገልፁ።

ቀዳማይን ካልኣይን ብርኪ መፍለይታት ፆታ



ቀዳማይ ብርኪ መፍለይታት ፆታ እንታይ እንታይ እዮም?

ሰብን ካልኣት መጥበውቲ እንስሳትን ቀዳማይ ብርኪ መፍለይ ፆታ ሒዞም ይውለዱ። ተባዕትዮ ብልዕቲ፣ ፍረንብስን ከረጢት ፍረንብስን ሒዞም ይውለዱ። ኣንስትዮ ከዓ ብልዕቲ፣ ማህፀንን፣ ማህደር እንቁላሊትን ሒዞም ይውለዱ። እዚኦም ኣካላት ምርባሕ ኣብክልቲኦም ፆታ ቀዳማይ ብርኪ መፍለይታት ፆታ ይበሃሉ። እዞም ኣካላት ምርባሕ ሓደ ፆታ ካብቲ ሓደ ፆታ ማለት ተባዕታይ ካብ ኣንስታይ ንምፍላይ ይጠቐሙና።



ካልኣይ ብርኪ መፍለይታት ፆታ እንታይ እዮም?

ፆታዊ ኣካላት ተባዕታይን ኣንስታይን ድሕሪ ወለድ ስለዝምዕብሉ እዞም ኣካላት ከይማዕበሉ ምርባሕ ኣይከኣልን። ካብ 11 - 17 ዓመት ኣብ ዘሎ ዕድመ ድማ ይምዕብሉ። ምምዕባል እዞም መራብሒ ኣካላት ናብ በዕሒ ዝበሃል ብርኪ ዕብዮት የሰጋግር። ኣብዚ ብርኪ ኣብ ዝርከቡ መናእሰይ ዝተፈላለዩ ለውጥታት ካልኣይ ብርኪ መፍለይታት ፆታ ይረክቡ። እዚ ከዓ ብምክንያት ካብ ዝማዕበሉ ፆታዊ ኣካላት ዝፍልፍሉ ሆርሞኖን ዝክክሉ እዮ። እዞም ለውጥታት ድማ ኣብዚ ብርኪ ዝበዕሉ መናእሰይ ንክራብሉ ድሉዎት ምዃኖም ዘመላኽቱ እዮም። (ሰደቓ 3.1 ርክዩ)።

ቁልፊ ቃላት

- ✓ ስርዓተ ምርባሕ፡- ዘርኪ ንምፍጣር ዘክእሉ ኣካላት ምርባሕ ዝሓዘ ስርዓት እዩ።
- ✓ ቀዳማይ ብርኪ መፍለይታት ፆታ፡- ቅልፅ እንትወሰድ ሒዞም ዘወሰድ መፍለይታት ፆታ እዩም።
- ✓ ፍረንብሲ፡- መፈፈሲ ዘርኪ ተባዕታይን ፆታዊ ሆርሞኖን እዩ።
- ✓ ማሕደር እንቁላሊት፡- መፈፈሲ እንቁላሊትን ፆታዊ ሆርሞኖን እዩ።



ካልኣይ ብርኪ መፍለይታት ፆታ ኣንስታይን ተባዕታይን ክትዝርዝሩ ትክእሉ?

ንጥፈት 3.1



ምይይጥ ብዛዕባ ቀዳማይን ካልኣይን ብርኪ መፍለይታት ፆታ

ቅደም ሰዓብ ኣሰራርሓ፡-

- ✓ ብጉጅለ ብምዃን ቀዳማይን ካልኣይን ብርኪ መፍለይታት ፆታ ፍለዩ።
- ✓ ዝፈለኹምም ካልኣይ ብርኪ መፍለይታት ፆታ ምስ ኣብ ሰደቓ 3.1 ዘሎ ዝርዝር ኣነፃፅርዎ።

ሰደቻ 3.1: ካልኣይ ብርኪ መፍሰይታት ፃታ ኣንስታይን ተባዕታይን

ኣብ ተባዕታይ	ኣብ ኣንስታይ
ምርገዳ ድምባ	ቀጢን ድምባ
ቅልጡፍ ዕብየት ሰውነት	ቅልጡፍ ዕብየት ሰውነት
ምስፋሕ ማእገርን ደረትን	ምግፋሕ ጎሎ፣ ምግዛፍ ጡብ
ምግዛፍ መራብሒ ኣካላት	ምግዛፍ መራብሒ ኣካላት
ምፍልፋል ፆታዊ ሆርሞናትን ዋህዮ ዘርኢ ተባዕታይን	ምፍልፍል ፆታዊ ሆርሞናትን ምጅማር ውልደት እንቁላሊሕን
ምብቋል ፀጉሪ ኣብ ከባቢ ብልዕቲ፣ ኣፍልቢ፣ ቱሽቱሽን (መንኮራኹዕቲ) ገዕን	ምብቋል ፀጉሪ ኣብ ከባቢ ብልዕትን ቱሽቱሽን (መንኮራኹዕቲ)
ምምዕባል ድልየት ንተፃራሪ ፆታ	ምምዕባል ድልየት ንተፃራሪ ፆታ
	ምጅማር ወርሓዊ ዕግዖት

ኣካላት ምርባሕ ተባዕታይን ኣንስታይን

ኣካላት ምርባሕ ወድሰብ ካብ ፆታዊ ዕክታት (ፍረኑብስን ማህደር እንቁላሊሕን) ዋህዮታት ዘርኢ ይፈጥሩ። ንሳቶም ድማ ዋህዮታት ዘርኢ ተባዕታይን እንቁላሊሕን እዮም። ኣብ እዋን ፆታዊ ርክብ ዋህዮ ዘርኢ ተባዕታይን እንቁላሊሕን ብምውህሃድ ድቂ ይፈጥሩ።



ኣካላት ምርባሕ ተባዕታይ

ስርዓተ ምርባሕ ተባዕታይ ፍረኑብሲ፣ ብልዕቲ፣ ከረጢት ፍረ ነብሲ፣ ቫስደፈረንስ፣ ዩራትራ፣ ዕኪ ንሮስቴት፣ ዕኪ ኮውፐርስን ዝመሳሰሉን ይሕዝ (ሰእሊ 3.1 ርኣዩ)።

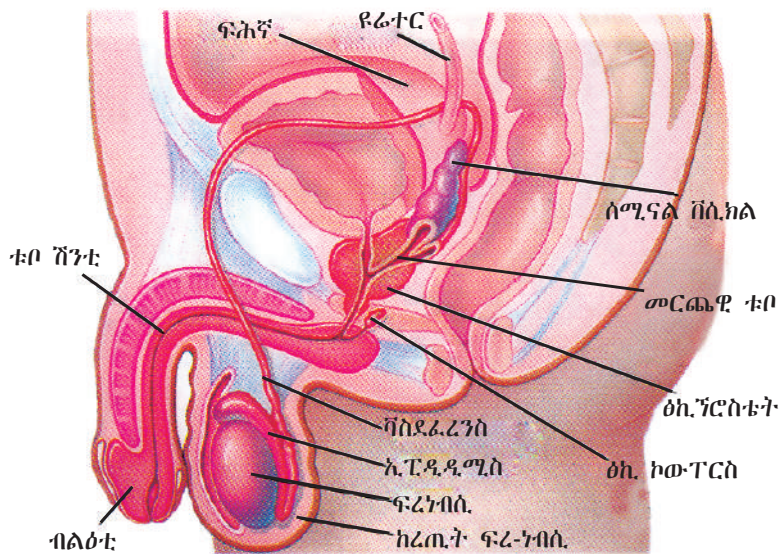

ሰእሊ 3.1: ስርዓተ ምርባሕ ተባዕታይ

ግደ ስራሕ ኣካላት ምርባሕ ተባዕታይ



ግደ ስራሕ ሕድሕድ ኣካላት ምርባሕ ተባዕታይ እንታይ እንታይ እዮም?

- ☑ **ፍረነብሲ:-** ብቐፅሪ ክልተ እንትኾኑ ዝተፈላለዩ ቱቦታት ዝሓዙን ካብ ሰሚነፈረስ ቱቦ ዝተሰርሑን ፆታዊ ዕክታት እዮም። እዞም ቱቦታት ብዋህዮታት ጀርሚናል ኢፒተልዮም ዝተሸፈኑ ኮይኖም ተመቓቑሎም ዋህዮ ዘርኢ ተባዕታይ ይፈጥሩ። ብተወሳኺ ፍረ ነብሲ ቴስተስትሮን ዝበሃል ፆታዊ ሆርሞን ዝፍልፍለሎም ኣካላት እዮም። ኣብ እዋን ጉርምስና ቴስተስትሮን ካልኣይ ብርኪ መፍለይታት ፆታ ተባዕታይ ክምዕብሉ ይገብር።
- ☑ **ብልዕቲ:-** ናይ ቱቦ ቅርፂ ዘለዎ ኣካል ኮይኑ ኣብ እዋን ፆታዊ ርክብ ዘርኢ ተባዕታይ ዘመሓላልፍ ወይከዓ ዘፍስስ እዩ።
- ☑ **ከረጢት ፍረነብሲ:-** ክልቲኦም ፍረ ነብሲ ሸፊኑ ዝሓዘ ቆርቦት እዩ። ኣብ ከረጢት ፍረ ነብሲ ዝርከብ መጠነረስኒ ካብ ናይ ሰውነትና መጠነረስኒ ዝተሓተን ዋህዮታት ዘርኢ ተባዕታይ ንክምዕብሉ ዝሰማማዕን እዩ።
- ☑ **ኢፒዲዲሚስ:-** ካብ ፍረ ነብሲ ወፃኢ ዝርከብ ዝተጠቐለለ ቱቦ ኮይኑ ዋህዮታት ዘርኢ ዝኸዘነሉን ዝምዕብልሉን እዩ።
- ☑ **ቫስደፈረንስ:-** ካብ ሕድሕድ ኢፒዲዲሚስ ክሳብ ከባቢ ፍሕኛ ዝዝርጋሕ ነዊሕ ቱቦ ኮይኑ ዘርኢ ተባዕታይ ምስ ካልኦት ፈሰስቲ ተሓዊሱ ዝጓፃፃዘሉ ቱቦ እዩ።
- ☑ **ዕኪ ንፎስቲት:-** ኣብ ትሕቲ ፍሕኛ ዝርከቡ ኣናእሽተይ ዕክታት ኮይኖም ዘርኢ ተባዕታይ ኣብ ብልዕቲ ኣንስታይ ንክንቀሳቐስ ዝሕግዝ ቤዛዊ ፈሳሲ ዝፈጥሩ እዮም።
- ☑ **ዕኪ ኮውፐርስ:-** ኣብ ትሕቲ ዕኪ ንፎስቲት ዝርከቡ ክልተ ኣናእሽተይ ዕክታት ኮይኖም ጫፍ ናይ ብልዕትን ቱቦ ሽንትን ንምልሰላስ ዝጠቅም ዝልግልግ ዝበል ፈሳሲ ዘፈልፍሉ እዮም።
- ☑ **ቱቦ ሽንቲ :-** ኣብ እዋን ፆታዊ ርክብ ዋህዮታት ዘርኢ ተባዕታይ ኣብ እዋን ምሻን ከዓ ሽንቲ ዝወፀሉ ቱቦ እዩ።
- ☑ **ሰሚናል ቫሲክል:-** ኣብ ድሕሪ ፍሕኛ ዝርከቡ ክልተ ኣናእሽተይ ከረጢታት ኮይኖም ዋህዮታት ዘርኢ ተባዕታይ ንክንቀሳቐሱ ዝሕግዞም ዝተኸዘነ ምግቢ የፈልፍሉ።



ንጥፈት 3.2

መምህርኩም ዘቐርቡልኩም ስእሊ መራብሒ ኣካላት ተባዕታይ እናረኣኹም:-

- ☑ ኣካላት ምርባሕ ተባዕታይ ፍለዩ።
- ☑ ኣስማቶም ዕሒፍኩም ግደ ስርሖም ግለፁ።

አካላት ምርባሕ አንስታይ

ስርዓተ ምርባሕ አንስታይ ምስ ተባዕታይ ክነነፃፅር ከለና ዝተሓላለኹ ኮይኑ ማህደር እንቁላሊት፣ ሸምበቆ ማህፀን፣ ማህፀን፣ አፍደገ ማህፀን፣ ብልዕቲ፣ ጉንድቢትን ሹልቫን ይሕዝ (ስእሊ. 3.2 ርአዩ)።

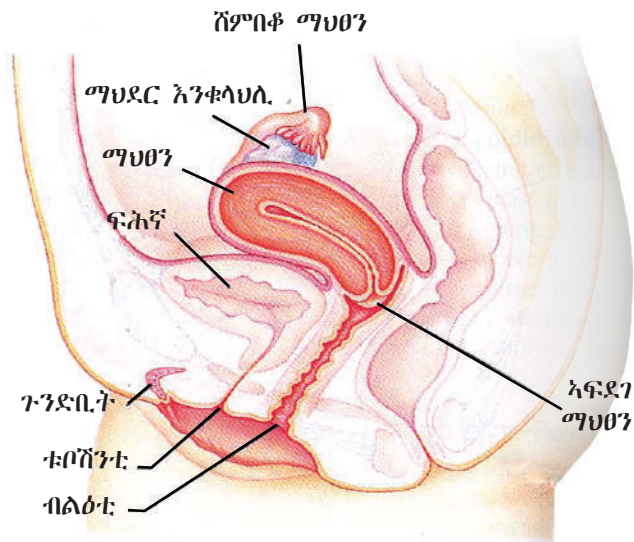

ስእሊ. 3.2: ስርዓተ ምርባሕ አንስታይ



ግደ ስራሕ ሕድሕድ አካላት ምርባሕ አንስታይ እንታይ እንታይ እዮም?

- ☑ ማህደር እንቁላሊት፡- የታዊ ዕክታት ኮይነን ብቑፅሪ ክልተ እዮን። ኣብ ውሽጠን ፎሊክላት ዝሓዛ ኮይነን እንቁላሊት ይፈጥራ። ብተወሳኺ ኣብ እዋን ጉርምስና ካልኣይ ብርኪ መፍለይታት የታ ዘማዕብሉ የታዊ ሆርሞናት የፈልፍላ።
- ☑ ሸምበቆ ማህፀን፡- ብቑፅሪ ክልተ ኮይኖም ማህደር እንቁላሊት ምስ ማህፀን ዘራኽቡ ቱቦታት እዮም። ውህደት እንቁላሊት ዝካየዱሎም ቱቦታት እውን እዮም።
- ☑ ማህፀን፡- ሰፊሕን ካብ ጭዋዳ ዝተሰርሐን ቱቦ ኮይኑ ዝተዋሃሃደት እንቁላሊት ትጣበቐሉን ዕሽል ዝምዕብሉን ናይ ጥንሲ ቦታ እዩ።
- ☑ አፍደገ ማህፀን፡- ኣብ ታሕተዎይ ጫፍ ማህፀን ዝርከብ ኮይኑ ካብ ቀለበት ጭዋዳታት ዝተሰርሐ እዩ። ኣብ እዋን ዕግያትን ቆልዓ ክውለድ ከሎን ይኸፈት።
- ☑ ብልዕቲ፡- ካብ ጭዋዳ ዝተሰርሐ ቱቦ ኮይኑ ኣብ እዋን የታዊ ርክብ ምስ ብልዕቲ ተባዕታይ ዘራኽብን ኣብ እዋን ወሊድ ህፃን ዝወፀሉን ኣካል እዩ።
- ☑ ጉንድቢት፡- ኣብ ላዕላዎይ ክፋል ብልዕቲ ዝርከብ ስምዒታዊ ኣካል እዩ።
- ☑ ሹልቫ፡- ግዳማዊ ክፍሊ ብልዕቲ ስርዓተ ምርባሕ አንስታይ ኮይኑ ጉንድቢት፣ አፍደገ ብልዕቲ፣ ቱቦ ሽንቲ፣ ምልክት ድንግልናን ካልኦትን ብሓባር ዝሓዘ እዩ።

ንጥፈት 3.3



መምህርኩም ዘቕርቡልኩም ስእሊ ስርዓተ ምርባሕ ኣንስታይ ብምርኣይ፡-

- ኣካላት ምርባሕ ኣንስታይ ፍለዩ።
- ኣስማቶም ዕሒፍኩም ግደ ስርሖም ግለፁ።

ዑደተፅግዖት



ዑደተፅግዖት እንታይ እዩ?

ዑደተፅግዖት ኣብ ስርዓተምርባሕ ኣንስታይ ዝክሰት ወርሓዊ ዑደታዊ ለውጢ እዩ። እቲ ዑደት ኣብ እዋን ጥንስን ድሕሪ ብትኩተፅግዖትን ኣይካየድን። ብትኩተፅግዖት ካብ 45 - 50 ዕድመ ዝክሰት ዑደተፅግዖት ጠጠው ዝብለሉ ኩነታት እዩ። ብሓፈሻ እቲ ዑደት ክልተ ፍፃመታት የጠቓልል። ንሳቶም ውልደተእንቁላሊሕን ለውጢ ኣብ ግድግዳ ማህፀንን (ፅግዖት) እዮም። ቅደምስዓብ እዞም ፍፃመታት ከዓ እዞም ዝስዕቡ እዮም። ውልደተ ፅግዖት ብብወርሖ እንቁላሊሕ ካብ ማህደር እንቁላሊሕ ናብ ሸምቦቆ ማህፀን ትወፀሉ ከይዲ እዩ። እዚ ዝፍፀም ዑደተፅግዖት ካብዝጀመረሉ ብምቕፃር ብማእኸላይ ኣብ መበል 14 መዓልቲ እዩ። ፅግዖት ድማ ደም ብብልዕቲ ኣቢሉ ንደገ ዝፈሰሱ ከይዲ እዩ።

1 ማህደር እንቁላሊሕ ነፍሮጀስትሮንን ኤስትሮጀንን ዝብሃሉ ሆርሞኖት የፍልፍል። ኤስትሮጀን ሆርሞን ከይዲ ዑደተፅግዖት ዝቆፃፀር ሆርሞን እዩ። ኤስትሮጀን ሆርሞን እንቁላሊሕ ኣብ ማህፀን እንቁላሊሕ ክትፍጠር ብምግባር ብከይዲ ውልደተእንቁላሊሕ ናብ ሸምቦቆ ማህፀን ክትከይድ ይገብር። ፕሮጀስትሮን ሆርሞን ድማ ግድግዳ ማህፀን ክረገድ፣ ሰራውር ደም ክምዕብልን ውልደተእንቁላሊሕ ከይካየድን ይገብር። እዚ ከዓ ማህፀን ዝተዋሃሃደት እንቁላሊሕ ንምቕፃል ድሉው ክኸውን ይገብር።

ትፌሲጡዶ?

* ዋህዮታት ዘርኪ ተባዕታይ ካብ ገርምስና ጀሚሩ ኣብ ሙሉእ ዘመን ሂወት ተባዕታይ ይፍጠሩ።

- 2 እንቁላሊሕ ማዕቢላ ካብ ሓዲኦም ማህደር እንቁላሊሕ ናብ ሸምቦቆ ማህፀን ትወፅእ። ኣብዚ እዋንዚ ዖታዊ ርክብ እንተተፈፂሙ ውህደት ክካየድ ይክእል።
- 3 እንቁላሊሕ እንድሕር ተዋሃሂዳ ናብቲ ዝረገደ ግድግዳ ማህፀን ትጣበቕን ናብ ውልዶ ትምዕብልን።
- 4 እንቁላሊሕ እንተዘይተዋሃሂዳ መጠን ፕሮጀስትሮን ስለዝንኪ ግድግዳ ማህፀን ይሰባበር። በዚ ምክንያት ድማ ብብልዕቲ ኣቢሉ ደምን ዘይተዋሃሃደት (ዝሞተት) እንቁላሊሕን ንደገ ይወፅእ።
- 5 እዚ ብብልዕቲ ደም ናይ ምፍሳስ ከይዲ ፅግዖት ዝበሃል እንትኸውን ብማእኸላይ ካብ 3 ክሳብ 4 መዓልታት ይፀንሕ። ወርሓዊ ፅግዖት ብማእኸላይ ቡብ28 መዓልታት ብዝክሰት ዑደት እዩ።

6 ድሕርዚ መጠን ኤስትሮጅን ሆርሞን ይውስኽሞ ውልደተእንቁላሊሕ ዳግም ክካየድ ይገብር። ኣብዚ እዋን መጠን ፕሮጀስትሮን ሆርሞን ይውስኽሞ ስርሑ ይጅምር። በዚ መሰረት 2ኛ ዙር ዑደተፅግዖት ይኸኝል።

ንጥፈት 3.4

ብጉጅለ ብምኅን፡-



- ዑደተፅግዖት ተፈጥሮአዊ ከይዲ ብዛዕባ ምኅን፡ ብዛዕባ ኣድላይነትን ኣተሓላልዎን ውልቀ ፅርዖት ኣብ ኣንስትዮ ተመያየጡ። ኣብ መወዳእታ ውፅኢት ምይይጥኩም ንክፍሊ ኣኸርቡ።

ውህደት



ውህደት እንታይ እዩ?

ምውህሃድ ዋህዮ ዘርኢ ተባዕታይን እንቁላሊሕን ውህደት ይብሃል። ኣብ እዋን ውልደተእንቁላሊሕ ፆታዊ ርክብ እንተተፈጸመ ውህደት ኣብ ሽምብቆ ማህፀን ይካየድ።

ኣብ እዋን ውህደት ሓደ ዘርኢ ተባዕታይ ምስ እንቁላሊሕ ምስተራኸበ ረቂቕ ሽፋን ዋህዮ ናይ እንቁላሊሕ ብምጥሓስ ንውሽጢ ይኣቱ። ብምቕፃል ተቆፃፃሪ ኣካል ዘርኢ ተባዕታይ ምስ ተቆፃፃሪ ኣካል እንቁላሊሕ ብምውህሃድ ድቂ ይፈጥር። ኣብ ሽምብቆ ማህፀን ዝተዋሃደት እንቁላሊሕ ወይ ድቂ ናብ ማህፀን ተጓዲዛ ኣብ ዝተዳለወ ግድግዳ ማህፀን ትጣበቕ። ድሕሪ ውህደት ማህደር እንቁላሊሕ ተወሳኺ ፕሮጀስትሮን ብምፍልፋል ካልእ እንቁላሊሕን ጥንስን ንክይፍጠር ይከላኸል።

ቁልፊ ቃላት

- ✓ **ውህደት፡-** ምውህሃድ ዋህዮ ዘርኢ ተባዕታይን እንቁላሊሕን እዩ።
- ✓ **ድቂ፡-** ብምውህሃድ ተቆፃፃሪ ስካላት እንቁላሊሕን ዘርኢ ተባዕታይን ዝፍጠር እዩ።
- ✓ **መዳሕንቲ፡-** ስብ እዋን ጥንሲ ተወሳኺ ፕሮጀስትሮን ዝፍልፍል ቲሾ እዩ።
- ✓ **ብትክተፅግዖት፡-** ምፍልፋል እንቁላሊሕን ዑደተ ፅግዖትን ጠጠው ዝበለፀ እዋን እዩ።

ሜላታት መከላኸሊ ወሊድ



ሜላታት መከላኸሊ ወሊድ እንታይ እንታይ እዮም?

ሜላታት መከላኸሊ ወሊድ ውህደት ንኸይህሉ ብምክልኻል ዘርኢ ተባዕታይ ምስ እንቁላሊሕ ንኸይወሃሃድ ዝገብሩ ሜላታት እዮም። ኣብዚ ብተወሳኺ ዝተወሃሃደት እንቁላሊሕ ኣብ ማህፀን ተጣቢቓ ከይትምዕብል ዝከላኸሉ ሜላታት'ውን ኣለዉ።

ኣብ መናእሰይ ዘይተደለየ ጥንሲ ንምውጋድ እቲ ዝበለፀ ሜላ ኣብ ፆታዊ ርክብ ምዕቃብ እዩ።

ዝተፈላለዩ ሜላታት መከላኸል ጥንሲ ኣለዉ።

ክኒንን ኮንዶምን



መከላኸል ጥንሲ ክኒን ርኢኹምዶ ትፈልጡ?

መከላኸል ጥንሲ ክኒን

መከላኸል ጥንሲ ክኒን ኣንስትዮ ዝውሕጥኦ ዓይነት መከላኸል ጥንሲ እዩ። እዚ ክኒን ውህደት ንምክልኻል ኣብ መንጎ ወርሓዊ ፅግዖት ን21 መዓልታት ብዘይምቁራፅ ይውሰድ። ዝውሓጥ ክኒን ውልደተ እንቁላሊሕ ንኸይካየድ ዝከላኸል ንሮጀስትርን ዝብሃል ሆርሞን ይሕዝ። ውልደተእንቁላሊሕ ኣብዘይብሉ እንቁላሊሕ ክትፍጠርን ናብ ሸምበቆ ማህፀን ክትበፅሕን ኣይትክእልን። ስለዚ ያታዊ ርክብ እንተተፈፀመውን ውህደት ናይ ምህላው ዕድል የለን።



ስእሊ 3.3: ክኒን

ኮንዶም

ኮንዶም ካብ ንላስቲክ ዝተሰርሐ ኮይኑ ንብልዕቲ ተባዕታይ ዝሸፍን መከላኸል እዩ። ኣብ እዋን ያታዊ ርክብ ምህታት ዘርኢ ተባዕታይ ናብ ስርዓተ ምርባሕ ኣንስታይ ንኸይኣትዉ ይከላኸል።



ስእሊ 3.4: ኮንዶም

ንጥፈት 3.5



ብጉጅለ ብምኻን:-

- 1 መከላኸል ወለድ ክኒንን ኮንዶምን ብዝምልከት ብዛዕባ ዋግኦም፣ ውፅኢታውነቶም፣ ሳዕቤኖም፣ ብቐሊሉ ክርክቡ ዝክእሉ ምኻኖምን ኣየናይ ዝበለፀ ዘተኣማምን ሜላ ምኻኑን ተመያየጡ።
- 2 ግደ ሜላታት መከላኸል ወለድ ኣብ ምጣነ ስድራ ብዝምልከት ተመያየጡ።
- 3 ልዑል በዝሒ ህዝቢ ብደረጃ ውልቀሰብ፣ ሃገርን ዓለምን ዝህልዎ ፅልዎ ወይ ፅዕንቶ ብዝምልከት ተመያየጡ።
- 4 ብጉጅለ ብምኻን ብዛዕባ እዞም ዝስዕቡ ሜላታት መከላኸል ጥንሲን ካልኦትን መፅናዕቲ ኣካይዱ።
 - ዘርኢ ተባዕታይ ካብ ብልዕቲ ኣንስተይቲ ወፃኢ ምፍሳስ።
 - ወርሓዊ ፅግዖት ብምቁፅፃር።

- ☑ ዘርኢ ተባዕታይ ዝቐትል ቅብኣትን ዓፈርቲ ክኒናትን ምጥቃም።
- ☑ ኣብ ማህፀን ዝቐመጥ መከላኸሊ ጥንሲ ምጥቃም።
- ☑ ዲያፍራም ምጥቃም።
- ☑ መምከኒ ሜላታት ምጥቃም።

ኣብ መወዳእታ ውዕኢት ምይይጥኩምን መፅናዕትኩምን ብመልክዕ ፀብዓብ ንክፍሊ ኣቕርቡ።

ጥዕና ስርዓተምርባሕ



ጥዕና ስርዓተምርባሕ እንታይ እዩ?

ኣካላዊ፣ ኣእምሮኣውን ማሕበራውን ኩነታት ጥዕና ኣብ ኩሉ ብርኪ ዕድመ ንዘሎ ውልቀሰብ ምስ ጥዕና ስርዓተ ምርባሕ ዝተኣሳሰር እዩ። ግቡእ ኣፍልጦ ጥዕና ስርዓተ ምርባሕ ዘለዎም ውልቀሰባት ሓላፍነት ዝስምዖም፣ ዕግበት ዘለዎ ውሑስ ህይወት ንክመርሑ ዝክእሉ፣ ክእለትን ዓቕምን ምርባሕ ዘለዎም፣ መኣዝን ብኸመይን ክራብሑ ከምዘለዎም ናይ ምውሳኔ ክእለት ዘለዎም ንክኾኑ ይሕግዞም። ሕዕረት ብቐዕ ፍልጠት ጥዕና ስርዓተ ምርባሕ ዝተፈላለዩ ፀገማት ጥዕና ስርዓተ ምርባሕ የስዕብ። ንኣብነት ግርዛት (ምክንሻብ) ብልዕቲ ኣንስታይ፣ ትሕቲዕድመ መርዓ፣ ምዕማዕ፣ ዘይሕጋዊ ምንፃል ጥንስን ብደታዊ ርክብ ዝመሓላለፉ ረክስታት፣ ወዘተ።

ግርዛት ብልዕቲ ኣንስታይ

ግርዛት ዝኸፍኦ ጎዳኢ ልምዲ እንትኾን ግዳማዊ ብልዕቲ ኣንስትዮ ብክፋል ወይ ከዓ ብሙሉኡ ዝቐረፀሉ ከይዲ እዩ። ግርዛት ኣብ ዝተፈላለዩ ክፍልታት ዓለም ብዝበለፀ ግና ኣብ ኣፍሪካ ዝረከ ኮይኑ መሰል ደቂ ኣንስትዮ ዝግህስ ብጣዕሚ ጎዳኢ ልምዲ እዩ።

ጣበቲታ

ፀብዓባት ከምዘሕብርዎ ኣብ ኢትዮጵያ በዘሒ ዝተገርዛ 62% ካብ 15-19 ዕድመ 78% ካብ 25-29 ዕድመ 81% ካብ 45-49 ዕድመ ዘለዎ እዩን። ኣብ ኢትዮጵያ 19% ኣዋልድ ኣብ 15 ዕድመኡን ይምርፀዎ።

ኣብ ርእሲዞይ ኣብ ጥቕሚ ዝውዕሉ መሳርሕታት ዘይመኸኑን ፅርዮቶም ዘይተሓለወን ስለዝኾኑ ንተወሳኺ ሓደጋታት ይቃልዓ እዩን። ግርዛት ብምክንያት ረክስን ብዙሕ ደም ምፍሳስን ሞት'ውን ከስዕብ ይክእል እዩ። ብሓፈሻ ግርዛት ንጥዕና ኣንስትዮ ጎዳኢ ምስ ዝኾነ ውዕኢት ዝተኣሳሰር እዩ። እዞም ፀገማት እዚኣቶም ድማ ብፍላይ ኣብ እዋን ወሊድ፣ ጥንስን ደታዊ ርክብን ዝረከቡ እዮም።



ንጥፈት 3.6

- ☑ ብጉጅለ ብምኽን ብዛዕባ ሳዕቤናት ግርዛት ኣብ ጥዕና ደቂ ኣንስትዮን ሜላታት መከላኸሊኡን ተመያየጡ። ዝረክብኩምዎ ውዕኢት ንክፍሊ ኣቕርቡ።

ትሕቲ ዕድመ መርዓ



ትሕቲ ዕድመ መርዓ ጥዕና አካላት መራብሐ ኣዋልድ /አንስትዮ/ ብኸመይ ይጎድኡ?

ትሕቲ ዕድመ መርዓ ኣብ ትሕቲ 18 ዓመት ዝኾና ደቂ ኣንስትዮ ዝፍፀም መርዓ እዩ። እዚ ፍፃመ ኣገዲድካ መርዓ ዝፍፀመሉ ኩነታት እንትኾን ኣብ ኢትዮጵያ ሰፊሕ ዝርገሐ ዘለዎ ጎዳኢ ልምዲ እዩ። ትሕቲ ዕድመ መርዓ ብኣብዛሓ ኣብ ኣዋልድን ውሑዳት ኣወዳትን ዝፍፀም ኮይኑ ብዘይፍቓድን ድልየትን ዝፍፀም መርዓ እዩ። ብሓፈሻ ትሕቲ ዕድመ መርዓ ካብቶም ቀንዲ ግህሰት መሰል ቆልዑ ሓደ እዩ።

ትሕቲ ዕድመ መርዓ ሞት ኣብ እዋን ወሊድ፣ ፊስቱላ፣ ብ ኤች ኦይ ቪ ምልካፍ፣ ወዘተ ዝበሉ ኣሉታዊ ስነአእምሮአዊ፣ ኣካላውን ማሕበራውን ፀገማት የስዕብ።



ንጥፈት 3.7

- ብጉጅለ ብምኺን ብዛዕባ ሳዕቤን ትሕቲ ዕድመ መርዓ ኣብ ጥዕና ኣካላት ምርባሕ ኣዋልድን ሜላታት መክላኸሊ ትሕቲ ዕድመ መርዓን ብዝምልከት ተመያየጡ። ፀብዓብኩም ድማ ንክፍሊ ኣቕርቡ።

ምዕማዕ



ምዕማዕ እንታይ እዩ?

ምዕማዕ ደቂ ሰባት ብፍላይ ኣንስትዮ ተገዲደን ወይካዓ ተታሊለን የታዊ ርክብ ዝፍፀማሉ ኩነታት እዩ። ምዕማዕ ብዘይ ድልየት መፃምድቲ ዝፍፀም የታዊ ርክብ እዩ። በዝሒ ዘለዎም ህፃናት፣ ሰብኡትን ደቂ ኣንስትዮን በብመዓልቱ ዝዕመፁ ምኺኖም ምስጢር ኣይኮነን። ምዕማዕን ፍርሒ ናይ ምዕማዕን ድማ ህይወት እቶም ግዳያት እናጎድኦ ይርከብ። ምዕማዕ ፈለማ ኩነታት አእምሮ ይጎድኡ፣ ካልኣይ ብሕማም ምልካፍን ኣካላዊ ጉድኣትን የስዕብ።



ንጥፈት 3.8

- ብጉጅለ ብምኺን ሳዕቤናት ምዕማዕን ምዕማዕ ንምክልኻል ክውሰዱ ዝግበኦም ስጉምታታትን ብዝምልከት ተመያየጡ። ሓሳባትኩም ብመልክዕ ፀብዓብ ንክፍሊ ኣቕርቡ።

ዘይሕጋዊ ምንጻል ጥንሲ



ሳዕቤናት ዘይሕጋዊ ምንጻል ጥንሲ እንታይ እንታይ እዮም?

ዘይሕጋዊ ምንጻል ጥንሲ ዝጠነሰት ንልኣንስተይቲ ነቲ ዘይተደልየ ጥንሲ ትሰደሉ ከይዲ እዩ። ዘይሕጋዊ ምንጻል ጥንሲ ክኣለትን ሞያን ብዘይብሉም፣ ትሑት ናይ ሕክምና

ብቕዓት ብዘለዎም ወይ ከዓ ብክልቲኦም ይፍፀም። ብሓፈሻ ኣብ ዓለም ዝርከባ ኣንስትዮ ብሕጋዊ መንገዲ ኣብ ትሕቲ ግቡእ ሕክምናዊ ክንክን ወይ ብዘይሕጋውን ዘይውሑስን ኩነታት ዘይተደልዩ ጥንሲ ንምስዳድ ይፍትና። ዘይሕጋዊ ምንጻፍ ጥንሲ ብዘተፈላለዩ ረክስታት ምልካፍ፣ ብ ኤች ኤይ ቪ ምልካፍ፣ ኣካላዊ ጉድኣትን ሞትን የስዕቡ።

ንጥፈት 3.9



- ☑ ብጉጅለ ብምዃን ላዕቤናት ዘይሕጋዊ ምንጻፍ ጥንሲ ኣብ ደቂ ኣንስትዮ እንታይ ከም ዝኾኑን ብኸመይ ምክልኻል ከምዝከኣልን ተመያየጡ። ሓሳባትኩምን ውዕኢት ምይይጥኩምን ብመልክዕ ፀብዓብ ንክፍሊ ኣቕርቡ።

ቁልፍ ቃላት

- ☑ ግርዛት፡- ገዳኪ ልምዲ ኮይኑ ምቕራፅ ገዳማዊ ብስዕቲ ንጎስታይ እዩ።
- ☑ ትሕቲ ዕድመ መርዓ፡- ፃታዊ ስካላት ከይባፅሑ ምምርዓወ እዩ።
- ☑ ዘይሕጋዊ ምንጻፍ ጥንሲ፡- ሓደገኛ ኩነታት ምንጻፍ ዘይተደልዩ ጥንሲ እዩ።
- ☑ ብፃታዊ ርክብ ዝመሓላለፉ ረክስታት፡- ብዙሓት ፃታዊ መፃምድቲ ብምህላው (ብምሓዘ) ዝስዕቡ ረክስታት እዮም።
- ☑ ምዕማፅ፡- ብዘይድልዩት መፃምድቲ ዝፍፀም ፃታዊ ርክብ።
- ☑ ፊስቲላ፡- ብምክንያት መጉዳእቲ ወይ ከዓ ሕማም ዝክሰት ምቕዳድን ምውፃእ መግልን እዩ። ኣብዝሓ ስብ መሃንቲስን ናይ ሸንቲ ስካላትን ይክሰት።

ብፃታዊ ርክብ ዝመሓላለፉ ረክስታት



ብፃታዊ ርክብ ዝመሓላለፉ ረክስታት እንታይ እንታይ እዮም?

ብፃታዊ ርክብ ዝመሓላለፉ ረክስታት መበገሲኦም ስዲ ወይ ፍኑው ዝኾነ ፃታዊ ርክብ እዩ። እዞም ረክስታት ከዓ ጅግል፣ ፍንጣጣ፣ ከርክርን ኤች ኤይ ቪ/ ኤድስን ዝመሓላለፉን ክኾኑ ከለው ብኣብዛሓ ኣብ መንእስያት ይረከቡ። ብፃታዊ ርክብ ዝመሓላለፉ ረክስታት ብእዋኑ እንተዘይተሓኪሞም ከቢድ ፀገም ኣብ ጥዕና ስርዓተምርባሕን ካልእ ኣካላዊ ፀገማትን የስዕቡ።

ንጥፈት 3.10



- ☑ ብጉጅለ ብምዃን ብዛዕባ ብፃታዊ ርክብ ዝመሓላለፉ ረክስታትን ኣብ ጥዕና ስርዓተ ምርባሕ ዘስዕብዎ ጉድኣትን ከምኡ'ውን ብዛዕባ ኣግባብ መከላኸሊኦም ተመያየጡ። ፀብዓብኩም ድማ ንክፍሊ ኣቕርቡ።

ንጥፈት 3.11



- ☑ ብጉጅለ ብምዃን ብዛዕባ ጎዳእቲ ልምድታት ዘብፀሕዎ ሳዕቤን፣ ብኸመይ ምንኳይ ከምዝከኣል ንሕብረተሰብ ከባቢኹም ብኸመይ ክተምህሩ ከምትክእሉ ተመያየጡ። ኣብ መወዳእታ ፀብዓብኩም ንክፍሊ ኣቕርቡ።

መልመዳ 3.1

ነዘም ዝስዕቡ ሕቶታት ትኽክል ዝኾነ መልሲ ዝሓዘ ፊደል ምረፁ።

- 1 ቀዳማይ ብርኪ መፍለይታት ያታ ተባዕታይ _____ ኣየጠቓልልን።

ሀ ፍረነብሲ	ሐ ብልዕቲ
ለ ከረጢት ፍረነብሲ	መ ዋህዮታት ዘርኢ ተባዕታይ
- 2 ካልኣይ ብርኪ መፍለይታት ያታ ኣንስታይ _____ ኣየጠቓልልን።

ሀ ምግዛፍ ጡብ	ሐ ምፍጣር እንቁላሊሕ
ለ ምርንድ ድምዒ	መ ፀጉሪ ኣብ ከባቢ ብልዕቲ
- 3 ኣየናይ ክፋል ስርዓተምርባሕ ተባዕታይን ኣንስታይን ይመጣጠን?

ሀ ፍረ ነብስን ማህደር እንቁላሊሕን	ሐ ቫስደፈረንስን ማህፀንን
ለ ብልዕትን ኣፍደገ ማህፀንን	መ ጉንድቢትን ቱቦ ሸንትን
- 4 ካብዘም ዝስዕቡ ክፍለኣካላት ምርባሕ ምስ ምጉዕግዝ ያታዊ ዋህዮታት ዝተሓሓዙ ኣየኖት እዮም?

ሀ ብልዕትን ኢፒዲዲሚስን	ሐ ማህፀንን ቱቦ ሸንትን
ለ ሸምበቆ ማህፀንን ቫስደፈረንስን	መ ኩሎም መልሲ እዮም።
- 5 ውህደት እንቁላሊሕ ዝካየዱ ኣካል ምርባሕ ኣንስታይ _____ እዩ።

ሀ ሸምበቆ ማህፀን	ሐ ኣፍደገ ማህፀን
ለ ማህፀን	መ ማህደር እንቁላሊሕ
- 6 ኣብ እዋን ዑደተፅግዖት ዘይኸሰት ኣየናይ እዩ?

ሀ ግድግዳ ማህፀን ይሰባበር።	ሐ ምርንድ ግድግዳ ማህፀን።
ለ ምፍልፋል ሆርሞን።	መ መልሲ የለን።
- 7 ኣብ እዋን ውህደት፡-

ሀ ድቂ ይፍጠር።	ሐ እንቁላሊሕ ትመውት።
ለ ውልዶ ይፍጠር።	መ ኩሎም መልሲ እዮም።
- 8 ሜላታት መከላኸሊ ወለድ፡-

ሀ ውህደት ንክይህሉ ይከላኸሉ።	
ለ ዝተዋሃሃደት እንቁላሊሕ ንክይትምዕብል ይገብሩ።	
ሐ ጎናዊ ሳዕቤን የብሎምን።	
መ ሀን ለን መልሲ እዮም።	

9 ካብቶም ጠንቂ ጥዕና ስርዓተምርባሕ ሓደ ዝኾነ ምቕራፅ ግዳማዊ ብልዕቲ ኣንስትዮ _____ ይበሃል።

- ሀ ግርዛት (ምክንሻብ)
- ለ ብዶታዊ ርክብ ዝመሓላለፍ ረክስታት
- ሐ ምዕማዕ
- መ ዘይሕጋዊ ምንጻል ጥንሲ

10 ዘርኢ ተባዕታይ ዝንግዳዘሉ ቱቦ እንታይ ይበሃል?

- ሀ ኢፒዲዲሚስ
- ለ ቫስደፈረንስ
- ሐ ሰሚናልቫሲክል
- መ ከረጢት ፍረነብሲ።

3.2 ኤች ኣይ ቪን ኤድስን



ደረጃታት ብቕዓት ንኡስ ምዕራፍ

ተምሃሮ ነዚ ንኡስ ምዕራፍ ምስተምሃርኩም፡-

- ◆ ግራፍን ማኘን ተጠቐምኩም ከባብያዊ፣ ሃገራውን ዓለምለኸውን ዝርግሐ ኤች ኣይ ቪን ኤድስን ተርእዩ።
- ◆ ኤች ኣይ ቪን ኤድስን ኣብ ሕብረተሰብ ዘሕድሮ ዕልዋ ትገልፁ።
- ◆ ምስ ኤች ኣይ ቪን ኤድስን ንዝነብሩ ሰባት ጥንቃቕን ደገፍን ንምሃብ ዘለኩም ድልዎት ትገልፁ።
- ◆ ዓርሰ እምነት፣ ምውሳኔን ክእለታት ፀገም ምፍታሕን ከም ክእለታት ህይወት ወሲድካ ኤች ኣይ ቪን ንምክልኻል ከምዝሕግዙ ትገልፁ።

ዝርገሐ ኤች ኣይ ቪን ኤድስን /ብብርኪ ከባብያዊ፣ ሃገራውን ዓለምለኸውን/



ኤች ኣይ ቪን እንታይ እዩ? ብኸመይክ ይመሓላለፍ?

ኤድስ ኤች ኣይ ቪን ብዝበሃል ቫይረስ ዝመዕእ ሕማም እዩ።

ቫይረስ ኤች ኣይ ቪን ኣብ ደም፣ ፈሳሲ ብልዕቲ ኣንስትዮ፣ ፀባ ጡብን ፈሳሲ ዘርኢ ተባዕታይን ክርከብ ይክእል። እዚ ኣቶም ናይ ኣካላትና ፈሰስቲ እንትኾኑ ነቲ ቫይረስን ቦቲ ቫይረስ ዝተለክፉ ዋህዮ ተኸላክሎን ብበዝሒ ይሕዙ። እቶም ቀንዲ መማሓላለፊ መንገድታት ኤች ኣይ ቪን/ኤድስ እዞም ዝስዕቡ እዮም፡-

- ☑ ስዲ (ዘይውሑስ) ዶታዊ ርክብ፣
- ☑ ዝተበከለ መርፍእ፣
- ☑ ፀባ ጡብ ኣደ፣
- ☑ እቲ ቫይረስ ካብ ዘለዎ ኣደ ናብ ህፃን ኣብ እዋን ወሊድ፣

ሕመም ሌሎች አይ ቪ/ኤድስ መድሐኒት ኮነ ክታብት የብሉን። ብኣንጻር ዝርገሐ ሌሎች አይ ቪ/ ኤድስ ኣብ ውሽጢ ኣባላት ሕብረተሰብ እንትረክ ግብረሰዶማውያን፣ ተጠቀምቲ ዕዕ፣ ብዝሙት ዝመሓደሩ፣ ሄሞፊሊያ ዘለዎምን ያታዊ መጻምድቲ ናይዞም ክፋል ሕብረተሰብን ንዝለገሰ ሓደጋ ዝተቐጸሉ እዮም።

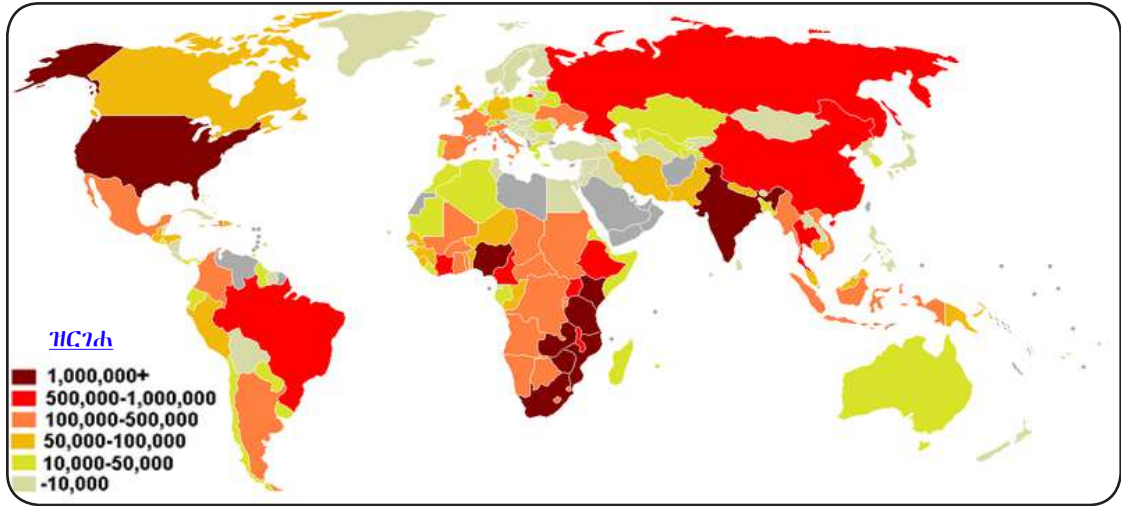

ስእሲ 3.5: ዓለም ስኻዊ ዝርገሐ ሌሎች አይ ቪ /ኤድስ (UNAIDS 2010 ኣ.ፈ)

ሰደቓ 3.2: ኣብ ዝተፈላሰዩ ክፍል ዓለም ምስ ሌሎች አይ ቪ /ኤድስ ዝነብሩ ሰባት (UNAIDS, WHO & UNICEF 2011 ኣ.ፈ)

ክፍለ-ዓለም	መጠን ዝተለኸፉ ብሚእታዊ	ቁዕሪ
ኦሽንያ	1	59 000
ሰሜን አሜሪካ	4	1,400 000
ካረቢያንን ላቲን አሜሪካን	6	2,240,000
ምዕራባውን ማእኸላይን አውሮጳ	2.5	850,000
ማእኸላይ ምብራቕን ሰሜን አፍሪካን	1	310,000
ኣብ ትሕቲ ሰሃራ ዝርከባ ሃገራት አፍሪካ	67	22,000,000
ምብራቕዊ አውሮጳን ማእኸላይ ኤስያን	4.5	1,500,000
ምብራቕ፣ ደቡብን ደቡብ-ምብራቕን ኤስያ	14	4,650,000

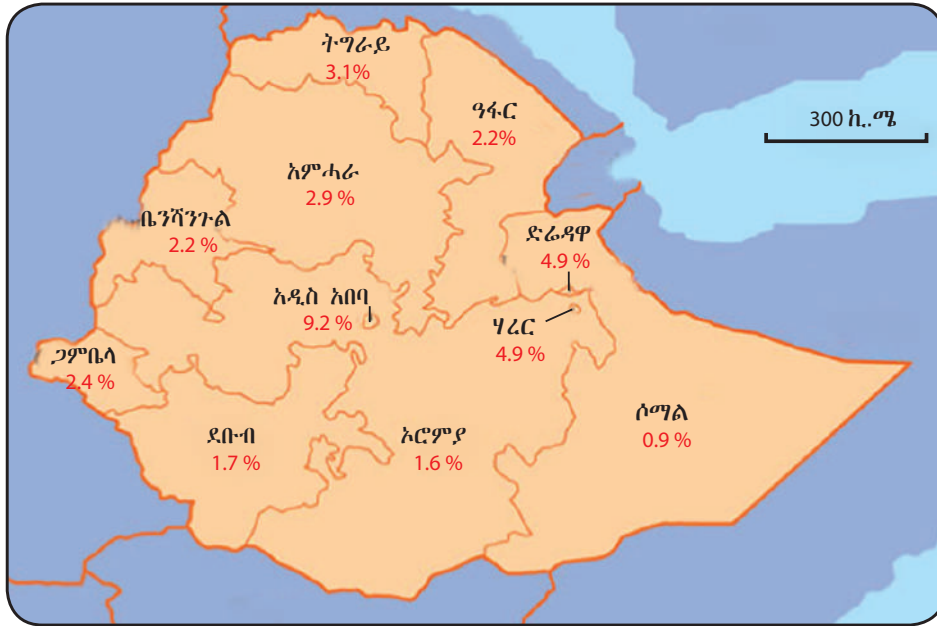

ስእሪ 3.6: ኅብ ዘተፈሳሰዩ ክልላት ኢትዮጵያ ዘዘሒ ኤች ኤይ ቪ /ኤድስ (UNAIDS 2007 ኅ.ፈ)

ሰደቓ 3.3: ዘዘሒ ምስ ኤች ኤይ ቪ /ኤድስ ዝነብሩ ሰባት ኅብ ኢትዮጵያ (UNAIDS, WHO & UNICEF 2011 ኅ.ፈ)

ኅብ 15-49 ዕድመ ዘለወን ምስ ኤች ኤይ ቪ ዝነብሩ ኣንስትዮ	0.77
ምስ ኤች ኤይ ቪ ዝነብሩ ቆልፁ	0.23
ብምክንያት ኤች ኤይ ቪ ዝደኸተሙ ህፃናት	0.23
ብዝሒ ኣብ ዝባዕሑ ሰባት (ኅብ 15-48 ዕድመ)	4.4

ፅልዋ ኤች ኤይ ቪን ኤድስን ኣብ ሕብረተሰብ



ሳዕቤናት ኤች ኤይ ቪ /ኤድስ ኣብ ሕብረተሰብ እንታይ እዮም?

ኤች ኤይ ቪ/ኤድስ የታን ዕድመን ዘይፈለፈ ፈውሲ ዘይብሉ ሕማም እንትኸውን ኣብ ብዙሓት ሃገራት ኣብ ዝርከቡ ህዝብታት ጉድኣት እናብዕሉን ብዙሓት ስድራቤታት እናብረሰን ይርከብ:: እዚ ሕማም ብፍላይ መፍረያይ ሓይሊ ንዝኾኑ ክፋል ሕብረተሰብ ወይከዓ መናእሰይ ብምጥቃዕ ኣብዘይዕድመ ሞት ስለዘስዕብ ኣብ ቁጠባ ሓንቲ ሃገርን መፍረያይነትን ዓብዮ ፅልዋ የሕድር:: በዚ ድማ ማሕበራውን ቁጠባውን ፀገማት ሕብረተሰብ ብዝኸፍኦ መልክዕ ክጋደዱ ይገብር::

ቁልፊ ቃላት

- ኤች ኤይ ቪ:- ኤድስ ዘስዕብ ቫይረስ እዩ::
- ኤድስ:- ስርዓተ ተኸላክሎ ዘዕኑ (ዘዳኸም) ሕማም እዩ::
- መመሓሳሰፊ መንገዲ:- ሕማማት ዝመሓሳሰፊሉ መንገዲ::

ብሔራዊ ኤች ኤይ ቪ /ኤድስ እዞም ዝስዕቡ ሳዕቤናት የስዕቡ።

- ☑ ብሰንኪ ምድኻም ዓቕሚ ምስራሕ መፍረያይነት ይንኪ። እቶት እውን ይንኪ።
- ☑ ተወሳኺ ወፃኤታት ሕክምና የስዕቡ።
- ☑ ምብትታን ስድራ ቤት የስዕቡ።
- ☑ ቁፅሪ ደክታማት ቆልዑን ሰብኣይ ወይ ሰበይቲ ዝሞትዎ ስድራን ይበዝሕ።
- ☑ ማሕበረ ቁጠባዊ ስርዓት ሓንቲ ሃገር ይዛባዕ።



ንጥፈት 3.12

- ☑ ብጉጅለ ብምዃን ኤች ኤይ ቪ/ ኤድስ ኣብ ውልቀሰብ፣ ስድራቤትን ሃገርን ዘስዕቦ ፅልዎ ብዝምልከት ተመያየጡ። ኣብ መወዳእታ ፀብዓብኩም ንክፍሊ ኣቕርቡ።

ምስ ኤች ኤይ ቪ ንዝነብሩ ሰባት ምሕብራብን ደገፍ ምሃብን

ቁፅሮም ዘይነዓቕ ምስቲ ቫይረስ ዝነብሩ ሰባት ብዛዕባ ኩነታት ጥዕናኦም ኣፍልጦ ስለዘይብሎምን ክንክንን ክትትልን ሕክምና ብዘይምግባርምን ኣብ ሕማቕ ኩነታት ይርከቡ። ክምዘኡም ዝመሳሰሉ ሰባት ብዛዕባቲ ሕማም ሓበሬታ፣ ሕክምና፣ ምሕብራብን ደገፍን ኣብ ሕብረተሰቦም እንተረኺቦም ብጥዕና ንክነብሩን ኣብ ህይወቶም ኣፍረይቲ ክኾኑን ይክእሉ። እዚ ድማ ካልኣት ምስቲ ቫይረስ ዝነብሩ ሰባት ግልጋሎት ምክሪ ንክረክቡን ብድልዮቶም ንክምርመሩን የለዓዕል። ስለዚ ምስ ኤች ኤይ ቪ ንዝነብሩ ሰባትን ስድረኦምን ምሕብራብ ንውሕስነት ካልኣትን ባዕልትናን ሓጋዚ እዩ። ምሕብራብን ደገፍ ምሃብን ድልዮትን ሓልዮትን መሰረት ዝገበረ እንተኾይኑ ዝሓሸ ውፅኢት ይህቡ። ምስቲ ቫይረስ ንዝነብሩ ሰባት ግቡእ ደገፍን ምሕብራብን ምግባር ናይ ዓርሶም፣ ናይ ስድረኦምን ሕብረተሰብን ኩነታት መነባብር የመሓይሹ። ኣብዚ ብተወሳኺ ዝርገሐ ኤች ኤይ ቪ/ ኤድስ ንምክልኻል ንዝግበሩ ጻዕርታት ይሕግዝ።



ንጥፈት 3.13

- ☑ ብጉጅለ ብምዃን ኣብ ምሕብራብን ምሕጋዝን ምስቲ ቫይረስ ንዝነብሩ ሰባት ዝሰርሑ ወይ ዝነጥፉ መንግስታውን ዘይመንግስታውን ትካላት ድለዩ / ርኽቡ።
- ☑ ብዛዕባ እዞም ትካላት ዝህብዎ ግልጋሎት ብምሕታት ዝረኹብክምዎ ሓበሬታ ብመልክዕ ፀብዓብ ንክፍሊ ብምቕራብ ተመያየጡ።

ክእለታት ህይወት

ፀገም ፈታሕቲ ባህርያት ብትክክልን ብስምዒት ሓላፍነትን ኣብ ምምሕዳር ውልቀ ጉዳያት ምጥቃም ክእለታት ህይወት ይበሃሉ። ክእለታት ህይወት ብትምህርትን ብተሞክሮን

ዝተረኸቡን ፀገማትን ሕቶታትን ንምፍታሕ ኣብ መዓልታዊ ህይወት ወድሰብ ዘገልግሉን እኩብ ክእለታት ወድሰብ እዮም። ብሓፈሻ ክእለታት ህይወት ምስ ዓርሰ ምምሕዳርን ዝተማልአን ስሩዕን ህይወት ምስ ምንባርን ዝተኣሳሰሩ እዮም። እቲ ዝዓበየ ክእለት ህይወት ክትመሃር ምኽኣል እዩ። ብትምህርትን ብተሞክሮታትን ዝርከቡ ሓደሽቲ ክእለታት ብዛዕባ መነባብሮ ዘሎ ኣረዳድኣ፣ ዓርሰ እምነት፣ ናይ ምውሳኔን ፀገማት ናይ ምፍታሕን ክእለታት፣ ፍቓደኝነትን ቅንዕናን ንክምዕብሉን ንክሰፍሉን ይገብር።

እዞም ክእለታት ብዛዕባ ኤች ኣይ ቪ/ኤድስ ዝተረኸቡ ሓበሬታታት ናብ ናይ ምኽልኻል ባህርይ ንምትርጓም ይጠቐሙ። ሓሳባትካ፣ ትልምኻን ደውታኻን ንኻልኡት ብትሕትና፣ ብዘእምን መንገድን ብዓርሰ እምነትን ከተረድእ ኣድላዩ እዩ። ብዛዕባ የታዊ ርክብ ዘለና ኣረዳድኣ ሰፊሕ ክኸውን ይግባእ። ኤች ኣይ ቪ/ኤድስ ብየታዊ ርክብ ስለዝመሓላለፍ ካብ የታዊ ርክብ ምዕቃብን ንመሓዙትና ከዓ ምእማንን የድሊ። ዘማዕበልናዮም ክእለታት ህይወት ተጠቐምና ኣብ ምኽልኻል ኤች ኣይቪ/ኤድስ ንማንዛታትና ብምርዳእን ኣረኣእይኦም ብምልዋጥን ወሳኔይ ተራ ክንገወት ይግባእ።

ክእለታት ህይወት ክለባት፣ ቤት ትምህርትን ሕብረተሰብን መሰረት ኣብ ዝገበሩ ንጥፈታት ብምስታፍ ምምዕባልን ምልምማድን ይከኣል። ንኣብነት ኣብ ዘተ ማሕበረሰብን ማንዛ ንማንዛን ቤት ትምህርትን ጣብያን ብምስታፍ ክእለታት ህይወት ይምዕብሉ።



ንጥፈት 3.14

ምልምማድ ክእለታት ህይወት /ዓርሰእምነትን ወሳኔይነትን

- ብጉጅለ ብምዃን ነዚ ዝስዕብ ግደኻ ምዕዋት ኣብ ክፍልኹም ብፈቓደኝነት ብመልክዕ ተዋስኦ ኣርእዩ።

ለታይ ምስ በርሀ ኣይተሳነየትን። ምስርኣየቶ “በርሀ ሕዚ ክንዘራረብ ደልየ ኣለኹ” ኢላቶ። ናብ ካልእ ክፍሊ ብምእታው “ሰብ ኣብ ዘይብሉ ክንዘራረብዶ ንክእል? በለቶ። ለታይ፣ ኣእዳዎ ኣብ ልዕሊ ጠረጴዛ ገይራን ቅንዕ ኢላ ኮፍ ብምባል ዓይኑ ዓይኑ እናጠመተትን ህድእ ኢላን ብዘየወላውል ድምዒ “ሓሳባትካ ብመንፅር ግዘና ሓሲበሉ እዮ”። እንተኾነ ግን ፅቡቕ ኣይተሰመዐንን። ቅድሚ ኣዕሩኽ ምዃንና ተወሳኺ ግዘ የድልየና እዩ ኢላ ይሓሰብ። ንዕኩውን ድልውቲ ኣይኮንኩን። ትቕበሎ ዲኻ? ክትብል ሓተተቶ።

ነዚ ግደኻ ምዕዋት መሰረት ብምግባር ቀዲሎም ዘለዉ ሕቶታት ተመያየጡሎም።

- ባህርይ ለታይ ዓርሰ እምነት ኣለዎዶ?
- መልስኹም እወ እንተኾይኑ ንምንታይ?
- ናይ ወሳኔይነት ቃላት ኣየኖት እዮም?

መልመዲ 3.2

ነዘም ዝስዕቡ ሕቶታት ትኽክል ዝኾነ መልሲ ዝሓዘ ፊደል ምረፁ።

- 1 ኤች ኣይ ቪ _____ ይመሓላለፍ።
 - ሀ ብዖታዊ ርክብ፣
 - ለ ብጣንጦ፣
 - ሐ ሓቢርካ ብምምጋብ፣
 - መ ገፅ ንገፅ ብምስዕዓም።

- 2 ንሓደጋ ኤች ኣይ ቪ ዝተቃልዑ ኣየኖት ክፋል ሕብረተሰብ እዮም?
 - ሀ ተጠቀምቲ ዕዕ፣
 - ለ ግብረ ሰዶማውያን፣
 - ሐ ብዝሙት ዝመሓደራ፣
 - መ ኩሎም መልሲ እዮም።

- 3 ካብዘም ዝስዕቡ ዝለዓለ ዝርገሐ ኤች ኣይ ቪ/ ኤድስ ዘለዎ ክፍሊ ዓለም ኣየናይ እዩ?
 - ሀ ማእኸላይ ኣውሮጳ፣
 - ለ ሰሜን ኣሜሪካ፣
 - ሐ ትሕቲ ሰሃራ ዝርከባ ሃገራት ኣፍሪካ፣
 - መ ማእኸላይ ምብራቕ።

- 4 ንኤች ኣይ ቪ ዝተቃልዑ ኣየኖት ክፋል ሕብረተሰብ እዮም?
 - ሀ ዓበይቲ፣
 - ለ መናእሰይ፣
 - ሐ ቆልዑ፣
 - መ ኩሎም መልሲ እዮም።

- 5 ኤች ኣይ ቪ/ ኤድስ ንሓደ ስድራ ብኣየኖት መንገድታት ይጎድእ?
 - ሀ ኣታዊኦም ብምጉዳል፣
 - ለ ምቁራፅ ተምሃሮ ካብ ትምህርቲ፣
 - ሐ ምብትታን ስድራ፣
 - መ ኩሎም መልሲ እዮም።

- 6 ምስቲ ቫይረስ ንዝነብሩ ሰባት ብኸመይ ምሕጋዝ ይክኣል?
 - ሀ ምግቢ ብምድላውን ምቕራብን፣
 - ለ ብምሕብሓብ፣
 - ሐ ግቡእ ክትትል ሕክምና ክረኽቡ ብምግባር፣
 - መ ኩሎም መልሲ እዮም።

7 ኤች ኣይ ቪ ንምክልኻል ዝበለፀ መንገዲ ኣየናይ እዩ?

ሀ ኮንዶም ምጥቃም፤

ለ ካብ ፆታዊ ርክብ ምዕቃብ፤

ሐ ውሱናት መፃምዲ ምህላው

መ ሀንለን መልሲ እዮም።

8 ኣድላይነት ክእለታት ህይወት _____ እዩ።

ሀ ዓርሰ እምነት ንክህልወካ፤

ለ ብመሓዙትካ ንክትዕሎ፤

ሐ ፀገማት ንምፍጣር፤

መ ኩሎም መልሲ እዮም።

9 ኤች ኣይ ቪ /ኤድስ _____

ሀ ዝድሕን እዩ።

ለ መንእሰያት ጥራሕ ይጎድኡ።

ሐ ዝሕከም እዩ።

መ ምክልኻል ዝከኣል እዩ።

10 ክእለታት ህይወት _____ የጠቓልሉ።

ሀ ምውሳን

ለ ዓርሰ እምነት

ሐ ምፍጣር ፀገማት

መ ሀን ለን መልሲ እዮም።



መጠቅለሊ ምዕራፍ

- ☐ ወድሰብ ቀዳማይ ብርኪ መፍለይታት ሆታ ብተፈጥሮ ሒዙ ይውለድ።
- ☐ ቀዳማይ ብርኪ መፍለይታት ሆታ ተባዕታይ ብልዕቲ፣ ፍረነብስን ከረጢት ፍረነብስን የጠቅልል።
- ☐ ቀዳማይ ብርኪ መፍለይታት ሆታ ኣንስታይ ብልዕቲ፣ ማህፀንን ሸምብቆ ማህፀንን የጠቅልል።
- ☐ ካልኣይ ብርኪ መፍለይታት ሆታ ኣብ እዋን በዕሒ /ጉርምስና/ ዝረኣዩ ኮይኖም ተባዕታይን ኣንስታይን ንምፍላይ የክእሉ።
- ☐ ካልኣይ ብርኪ መፍለይታት ሆታ ኣብ ተባዕትዮ ምርጓድ ድምባ፣ ምብቋል ፀጉሪ ከባቢ ብልዕቲ፣ ጭሕምን ምፍጣር ዋህዮታት ዘርኢ ተባዕታይን የጠቅልል።
- ☐ ካልኣይ ብርኪ መፍለይታት ሆታ ኣንስታይ ምግዛፍ ጡብ፣ ምብቋል ፀጉሪ ከባቢ ብልዕቲ፣ ምስፋሕ ጎሎ፣ ምጅማር ዑደተፅግዖትን ምፍጣር እንቁላሊሕን የጠቅልል።
- ☐ ኢፒዲዲሚስ ዋህዮ ዘርኢ ተባዕታይ ዝክክለሉ ቱቦ እንትኾን ቫስደፈረንስ ከዓ ዘርኢ ተባዕታይ ዘንዓዕዝ ቱቦ እዩ።
- ☐ ማህደር እንቁላሊሕ ውልደተእንቁላሊሕ ዝካየዱሉን ሆታዊ ሆርሞኖት ዝፍልፍልሉን ኣካል እዩ። ሸምብቆ ማህፀን ከዓ ውህደት ዝካየዱሉ ቱቦ እዩ።
- ☐ ማህፀን ካብ ጭዋዳ ዝተሰርሐ ሰፊሕ ቱቦ ኮይኑ ድሕሪ ውህደት እታ ዝተወሃሃደት እንቁላሊሕ ትጎብየሉ እዩ።
- ☐ ዑደተፅግዖት ኣብ ስርዓተምርባሕ ኣንስትዮ ዝካየድ ኮይኑ ውልደተእንቁላሊሕን ፅግዖትን የጠቅልል።
- ☐ ውልደተእንቁላሊሕ፣ እንቁላሊሕ ካብ ማህደር እንቁላሊሕ ናብ ሸምብቆ ማህፀን ትንግዘሉ ከይዲ እዩ።
- ☐ ዘይተወሃሃደት እንቁላሊሕን ደምን ብብልዕቲ ኣንስትዮ ዝወፁሉ ከይዲ ወርሓዊ ፅግዖት ይበሃል።
- ☐ ምውህሃድ ተቛፃፃሪ ኣካላት እንቁላሊሕን ዋህዮ ዘርኢ ተባዕታይን ውህደት ይበሃል።
- ☐ ምክልኻል ወሊድ ብተፈጥሮኣውን ኢተፈጥሮኣውን መንገዲ ክኸውን ይክእል።
- ☐ ሜላታት መከላኻሊ ወሊድ ንምምጣን ስድራ ቤት (ቁፅሪ ቆልዑ ኣብ ስድራ ንምውሳን) ይጠቅም።
- ☐ ብዘይምቁራፅ ዝውስኽ ዘሎ በዝሒ ህዝቢ ዓለምን ዘጋጥም ዘሎ ሕዕረት ምግብ፣ መፅለልን ፍልፍል ኣታውን መከላኻሊ ወሊድ ብምጥቃም ክንኪ ምግባር ይከኣል።
- ☐ ጥዕና ስርዓተምርባሕ ሰባት ሓላፍነታውን፣ ውሑስ ህይወትን ክእለት ምርባሕን ንክህልዎም ይገብር። ማዓዘን ብኸመይን ከም ዝራብሑ ብነፃነት ንክውስኑ የክእሎም።
- ☐ ጥዕና ስርዓተምርባሕ ደቂ ኣንስትዮ ከም ምግራዝ፣ ትሕቲ ዕድመ መርዓን ምዕማዕን ብዝበሉ ጎዳኣቲ ልምድታት ከምኡውን ብዓታዊ ርክብ ብዝመሓላለፉ ረክስታት፣ ዘይሕጋዊ ምንጻል ጥንስን ዝመሳሰሉን ክጥቃዕ ይክእል። ስለዚ ነዚኦም ተሪርካ ምቅላስን ምክልኻልን ይግባእ።
- ☐ ኤች ኣይ ቪ /ኤድስ ኣብ ምምዕባል ኣብ ዝርከባ ሃገራት ብፍላይ ኢትዮጵያ ኣብ ትርከብሉ ትሕቲ ሰሃራ ኣፍሪካ ብበዝሒ ይርከብ።
- ☐ ኤች ኣይ ቪ /ኤድስ መተሓዳደሪ ውልቀሰብ፣ ሰድራን ሃገርን ይጎድእ።
- ☐ ሕድሕድ ኣባል ሕብረተሰብ ምስቲ ቫይረስ ንዝነብሩ ሰባት ክሕግዝን ዕልዋ ኤች ኣይ ቪ /ኤድስ ከጉድልን ትዕቢት ይግበረሉ።
- ☐ ህይወታዊ ክእለታት ኣብ መዓልታዊ ህይወትና /ኤች ኣይ ቪ /ኤድስ ንምክልኻልን ፀገማት ንምፍታሕን ይጠቐሙና።



መልመዲ መጠቅላሊ ምዕራፍ 3

I ነዞም ዝስዕቡ ሕቶታት ትኽክል ዝኾነ መልሲ ዝሓዘ ፊደል ምረፁ።

1 ካብዞም ዝስዕቡ ካልኣይ ብርኪ መፍለይታት ያታ ብዝምልከት ትኽክል ዝኾነ ኣየናይ እዩ?

ሀ ኣብ እዋን ቁልዕነት ይኽሰት።

ለ ኣብ ዕድመ ጉርምስና ይጅምር።

ሐ ኣብ ኣንስትዮን ተባዕትዮን ተመሳሳልቲ እዮም።

መ ኩሎም መልሲ እዮም።

2 ካብዞም ዝስዕቡ ብዓታዊ ርክብ ዘይመሓላለፍ ሕማም _____ እዩ።

ሀ ጅግል

ሐ ኤች ኣይ ቪ/ኤድስ

ለ ፍንጣጣ

መ መልሲ የለን።

3 ዋህዮታት ዘርኢ ተባዕታይ ዝኽዘነሉ ክፋል ስርዓተ ምርባሕ ተባዕታይ _____ ይበሃል።

ሀ ኢ.ፒ.ዲ.ዲ.ሚስ

ሐ ብልዕቲ

ለ ከረጢት ፍረኑብሲ

መ ቱቦ ሽንቲ

4 ኣብ ታሕተዋይ ጫፍ ማህፀን ዝርከብ ክፋል ስርዓተ ምርባሕ ኣንስታይ _____ ይበሃል።

ሀ ብልዕቲ

ሐ ኣፍደገ ማህፀን

ለ ሽምብቆ ማህፀን

መ ማህደር እንቁላሊሕ

5 ዑደተፅግዖት _____ ይካየድ።

ሀ ድሕሪ ብትኩተፅግዖት

ሐ ዕድመ ሙሉእ

ለ ኣብ እዋን ጥንሲ

መ መልሲ የለን።

6 ውህደት ያታዊ ርክብ ኣብ እዋን _____ እንተሃልዩ ይካየድ።

ሀ ፅግዖት

ሐ ጥንሲ

ለ ውልደተእንቁላሊሕ

መ ሀንሊን መልሲ እዮም።

7 ንዋህዮታት ዘርኢ ተባዕታይ ዝጠቅም ዝተኸዘነ ምግብ ዘፈልፍሉ _____ ይበሃሉ።

- ሀ ዕኪ ኮውፐርስ
- ለ ዕኪ ፕሮስቴት
- ሐ ሰሚናልቫሊክል
- መ ቫስደፈረንስ

8 ኤች አይ ቪ /ኤድስ ወድግዊ ዛዕባ ናይ _____ እዩ።

- ሀ ዓለም
- ለ ስድራ
- ሐ ድኻ ዓድታት
- መ ግዳያት

9 ክእለታት ህይወት ንመን የድሊ?

- ሀ ንመንእስያት
- ለ ኣካለ መጠን ንዝበዕሉ
- ሐ ንህፃውንቲ
- መ ሀንሉን መልሲ እዮም።

10 ካብዞም ዝስዕቡ ቀዳማይ ብርኪ መፍለዩ ፆታ ዘይኮነ ኣየናይ እዩ?

- ሀ ፍረንብሲ
- ለ ብልዕቲ
- ሐ ምፍልፋል ፆታዊ ሆርሞን
- መ ሽምብቆ ማህፀን

II ኣብ ትሕቲ “ሀ” ዘለዉ ቃላት ወይ ሓረጎች ኣብ ትሕቲ “ለ” ምስ ዘለዉ ቃላት ወይ ሓረጎች ኣዛምዱ።

- | <u>ሀ.</u> | <u>ለ.</u> |
|-----------------------|--------------------|
| 1 ዋህዮ ዘርኢ ተባዕታይ | ሀ ዑደተፅግያት ጠጠው ዝብለሉ |
| 2 እንቁላሊሕ | ለ ውህደት ዝካየዱሉ ቦታ |
| 3 ዕኪ ንፕሮስቴት | ሐ ጎዳኢ ልምዲ |
| 4 ማህደር እንቁላሊሕ | መ ቤዛዊ ፈሳሲ ዝፈጥሩ |
| 5 ኮንዶም | ረ ፍረንብሲ |
| 6 ግርዛት | ሰ ዓርሰእምነት |
| 7 ብትኩተፅግያት | ሸ ጅግል |
| 8 ብፆታዊ ርክብ ዝመሓላለፍ ሕማም | ቀ መከላኸሊ ጥንሲ |
| 9 ህይወታዊ ክእለት | በ ፕሮጀስቲድን የፈልፍል |
| 10 ሽምብቆ ማህፀን | ተ ፆታዊ ዘርኢ ኣንስታይ |

III ከዞም ዝስዕቡ ክፍቲ ቦታታት ምልኡ።

- 1 ውልደተእንቁላሊሕ ፅግዖት ካብ ዝተጀመረሉ ኣብ መበል _____ መዓልቲ ይካይድ።
- 2 ወሰኽ በዝሒ ህዝቢ _____ ብምትግባር ክንቆፃፀር ንክእል።
- 3 ፍረንብሲ _____ ዝበሃል ሆርሞን የፈልፍሉ።
- 4 እንቁላሊሕ ካብ ማህደር እንቁላሊሕ ናብ ሸምበቆ ማህፀን ት-ንግዘሉ ከይዲ _____ ይበሃል።

IV ከዞም ዝስዕቡ ሕቶታት መልሲ ሃቡ።

- 1 ኣብ እዋን ጉርምስና ኣብ ኣንስታይን ተባዕታይን ዝረኣዩ ለውጥታት እንታይ ይበሃሉ?
- 2 ኣብ መንእሰይ ሰበይቲ ፅግዖት እንተቋረፁ እንታይ ይሕብር?
- 3 ሜላታት መከላኸሊ ጥንሲ ንመፃምድቲ ብኸመይ ይጠቐሙ?
- 4 ብ ኤች ኦይ ቪ /ኤድስ ብበዝሒ ዝጥቅዑ መን እዮም?
- 5 ክእለታት ህይወት ብኸመይ ምምዕባል ይከኣል?

ተክልታት

ካብዚ ምዕራፍ ትዕቢት ዝግበረሎም ውዕኢታት

ተምሃሮ ነዚ ምዕራፍ ምስተምሃርኩም፡-

- ◆ እንታይነት ውህደብርሃን ምግላፅ፡፡ ፀልማታውን ብርሃናውን ብርክታት ውህደብርሃን ምግላፅን መጠቓሰሲ ምዕራት ውህደብርሃን ምፅሓፍን ትክክሉ፡፡
- ◆ ተክልታት ምግብ ብውህደብርሃን ዘዳፀዉ ምኳኖም ንምርግጋፅ ዘክእል ቀሲፅ ፈተነ ምስራሕ ትክክሉ፡፡
- ◆ ተክልታት ኣብ ምዕባይን እንትዓብዩ ኣብ ዝግበር ክንክንን ትክተልዎም ብርክታት ምግላፅ ትክክሉ፡፡
- ◆ ሃገር ቦቀል ተክልታት ካብቶም ካብ ካልኣ ዓዲ ዘመጡ ተክልታት ዘለዎም ዘበለፀ ረብሓ ምግላፅን ኣብ ፕሮጀክት ምዕባይ ተክሲ ንምስታፍን ደሴት ምርኣይ ትክክሉ፡፡

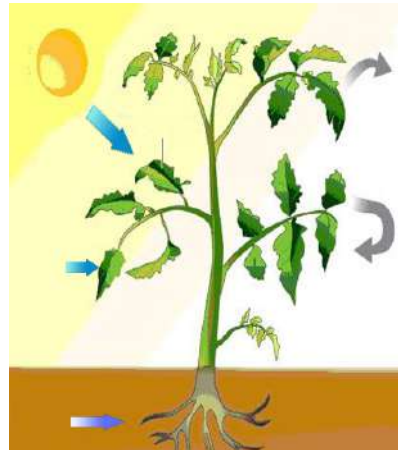

ቀንዲ ትሕዝቶታት

- 4.1 ምድሳው ምግብ ኣብ ሓምስዎት ተክልታት
- 4.2 ምዕባይ ተክልታት
 - ▣ መጠቓሰሲ ምዕራፍ

መጻጠቢያ

ተክልታት ጉልበት ብርሃን ፀሐይ ተጠቂሞም ብክይዲ ውህደብርሃን ምግቢ የዳልዉ። ውህደብርሃን ጉልበት ብርሃን ፀሐይ፣ ማይ፣ ካርቦንዳይኦክሳይድን ሃመልማልን ብምጥቃም ምግቢ ዝዳለዉሉ ክይዲ እዩ። ውህደብርሃን ኣብ ተክልታት፣ ሳባን ኣብ ሓድሓዲ ባክተርያን ይካየድ። እዞም ህይወታውያን ብክይዲ ውህደብርሃን ምግቦም ብመልክዕ ግለተዝ የዳልዉ።

መበቆል ቃል
ውህደብርሃን (ፎቶሲንተሲስ) "ፎቶ"ን "ሲንተሲስ"ን ካብ ዘብሉ ክልተ ናይ ግሪክ ቃላት ዘተመስረተ እንትኾን "ፎቶ" ማለት ብርሃን ፀሐይ "ሲንተሲስ" ማለት ደማ ምዕምባር፣ ብሓዲ ምሕዋስ ወይከና ምውህሃድ ማለት እዩ።

ህይወታውያን ብውህደብርሃን ዝተዳለዉ ምግቢ ከም ፍልፍል ጉልበት ይጥቀሙሉ። ኣብ መንጎ ተክልታትን እንስሳትን ካብ ዘለዉ ቀንዲ ፍልልያት ሓዲ ተክልታት ምግቦም ምድላው ዝክእሉ እንትኾኑ እንስሳት ግና ምግቦም ምድላው ዘይክእሉ ምዃናም እዩ። ውህደብርሃን ብዋናነት ኣብ ቆፅሊ ብፍላይ ድማ ክሎፎፕላስት (ሓምለዎይ ፕላስቲድ) ብበዝሒ ኣብ ዝርከቡሉ ሜሶፊል ይካየድ።

ተክልታት ኣብ ክይዲ ውህደብርሃን ካብ ከባብያዊ ኣየር ካርቦንዳይኦክሳይድ ይወስዱ። ኦክስጅን ከና የውፅኡ። ተክልታት ኣብ ምምጥጣን መጠን ካርቦንዳይኦክሳይድን ኦክስጅንን ከባቢና ብጣዕሚ ጠቕምቲ ህይወታውያን እዮም። ካብዚ ብተወሳኺ ብመልክዕ ኣእዋም ከም መፅለሊ (መዕቆቢ)፣ ካብ ዕንጨይቲ ንዝስርሑ ነገራት መስርሒ፣ ፍልፍል ምግቢ እንስሳት፣ ንመመላኸዲ ከባቢና፣ ወዘተ ይጠቕሙና። ስለዚ ኣብ ከባቢና ዝርከቡ ተክልታት ክንክናኹም ይግባእ። ከባቢና ክነልምዕን ተክልታት ንምትካል እንትንሓስብን ደረጃታት ኣተዓባብዮም ኣብ ግምት ክነእቱ ኣለና። ብተወሳኺ ግቡእ ዓይነት ተክሊ ምምራፅን ክሳብ ዝገብዮሉን ግቡእ ክትትልን ጥንቃቄን ክንገብረሎም ይግባእ።

እዚ ምዕራፍ ብዛዕባ ክይዲ ውህደብርሃን ትመሃሩሉ እዩ። ካብዚ ብተወሳኺ ኣድላይነት ምዕባይ ተክልታት ኣብ ከባቢኹም ትግንዘብሉን ኣብ ከባቢኹም ኣብ ዝግበር ኣእዋም ናይ ምዕባይ ፕሮጀክት ንምስታፍ ትለዓግሉን እዩ።

4.1 ምድላው ምግቢ ኣብ ሓምለዎት ተክልታት

ደረጃታት ብቕዓት ንኡስ ምዕራፍ

- ተምሃሮ ነዚ ንኡስ ምዕራፍ ምስተምሃርኩም፦
- ◆ ውህደብርሃን ኣቕዕልቲ ብርሃን ፀሐይ፣ ካርቦንዳይኦክሳይድ፣ ማይን ሃመልማልን ተጠቂሞም ምግቢ ዘዳልዉሉ ክይዲ ከምዝኾነ ትገልፁ።
 - ◆ መጠቓለሊ ምዕራት ውህደብርሃን ትፅሕፉ።
 - ◆ ኣብ ክይዲ ውህደብርሃን ዘለዉ ዓቢይቲ ክስተታት ትገልፁ።
 - ◆ ቀለል ፈተነ ብምክያድ ተክልታት ብውህደብርሃን ምግቢ ከምዘዳልዉ ተረጋግፁ።

- ቁልፊ ቃላት**
- ✓ **ውህደብርሃን፦** ሓምለዎት ተክልታት ብርሃን ፀሐይ ተጠቂሞም ካርቦንዳይኦክሳይድን ማይን ብምውሃድ ሸኑራዊ ምግቢ ዝፈጥርሉ ክይዲ እዩ።
 - ✓ **ውህደብርሃናዊ ህይወታውያን፦** ብክይዲ ውህደብርሃን ምግቢ ናይ ምድላው ክእስት ዘሰዎም ህይወታውያን እዮም።
 - ✓ **ሃመልማል፦** ኣብ ተክልታት ዝርከብ ሓምለዎይ ሕብረ ዘሰዎን ንክይዲ ውህደብርሃን ዝኸውን ጉልበት ብርሃን ፀሐይ ዝእክብን (ዘሕዝ) እዩ።

ውህደብርሃን እንታይ እዩ?

ኣብ 7^ይ ክፍሊ ውህደብርሃን ኣብ ተክልታት ብኸመይ ከም ዝካየድ ዝተምሃርኩዎም ትዝክሩዩ? ሓምለዎት ተክልታት ጉልበት ብርሃን ፀሓይ ተጠቐሞም ኣብ ካርቦንዳይኦክሳይድን ማይን ሽኮራዊ ምግብ (ግሉኮዝ) ዘዳልዉሉ ከይዲ ውህደብርሃን ይበሃል። ተክልታት ጉልበት ብርሃን ፀሓይ ንምስሓብ ኣብ ቆዕሎም ዝርከብ ሃመልማል (ክሎሮፕላስት) ይጥቀሙ።

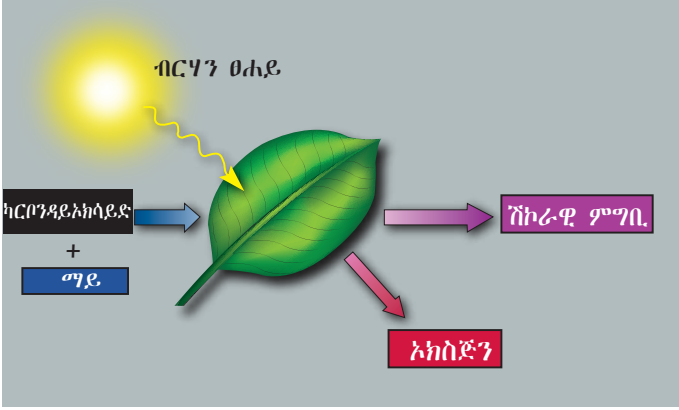

ስእሲ 4.1: ከይዲ ውህደብርሃን

ውህደብርሃን ብዋናነት ኣብ ቆዕልን ኣብ ሓምለዎይ ክፋል ተክልን ይካየድ። ቆዕሊ ላዕላዎይን ታሕተዎይን ኢፒደርሚስ፣ ሜሶፊል፣ ቱቦታት መንግሥት፣ ማፋታትን ዝመሳሰሉን ክፍልታት ከጠቓሊሉ ዝሓዘ እዩ። ዋህዮታት ላዕላዎይን ታሕተዎይን ኢፒደርሚስ ክሎሮፕላስት ስለዘይብሎም ውህደብርሃን ኣይካየደሎምን (ስእሲ 4.2 ርአዩ)። ንቆዕሊ ከፃ ከም መክላኸሊ ሽፋን ኮይኖም የገልግሉ። ማፋታት ኣብ ታሕተዎይ ኢፒደርሚስ ብበዝሒ ዝርከቡ ኮይኖም ምስ ከባቢ ኣየር ልውውጥ ጋዛት ዝካየደሎም ነኳላት እዮም። ቱቦታት መንግሥት ቆዕሊ ክፋል ናይ ስርዓተ-መንግሥት ኮይኖም ማይን መኣድናትን ከምኡ'ውን ዝተዳለዉ ምግብ ንምጉዕግዝ ይጠቐሙ። ዋህዮታት ሜሶፊል ክሎሮፕላስት ብበዝሒ ስለ ዘለዎም ውህደብርሃን ብዝለዓለ ብርኪ ዝካየደሎም ዋህዮታት እዮም።

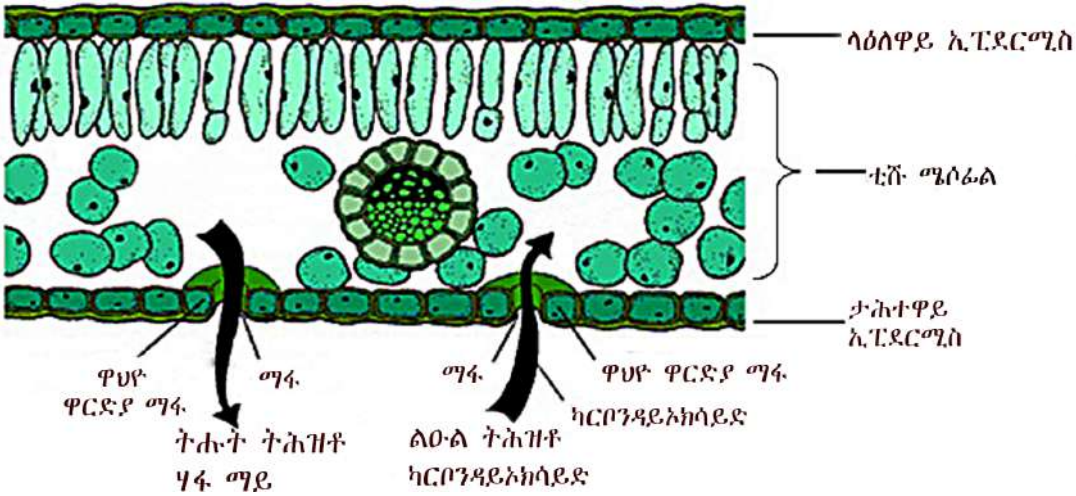

ስእሲ 4.2: ውሽጣዊ ክፍለኣካላት ቆዕሊ



መጠቻለል ምዕራት ውህደብርሃን

አብ እዋን ኬሚካዊ ምብልፅላዕ ውህደብርሃን ኢካርዮናዊ ውሁድ ካርቦንዳይኦክሳይድን ማይን ብምኽንያት ብሃመልማል ብዝተኣከበ ጉልበት ብርሃን ፀሓይ ብዋህዮ ቆፅልታት ናብ ልዑል ጉልበት ዘለዎ ካርቦናዊ ውሁድ (ግሉኮዝ) ዝቕየረሉን ኣክስጅን ናብ ከባቢ ኣየር ዝወፀሉን ከይዲ በዚ ዝስዕብ ምዕራት ክጠቓለል ይኽእል።

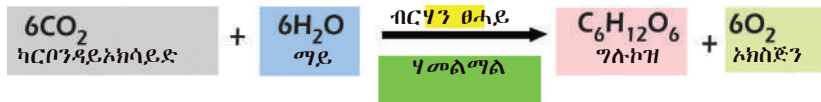

ስእሲ 4.3: መጠቓለል ምዕራት ውህደብርሃን

ምጥቃም ብርሃን ፀሓይን ምድላው ግሉኮዝን

አብ ከይዲ ምድላው ምግብ ኣብ ተኽልታት እዞም ዝስዕቡ ተግባራት ይፍፀሙ።

- ☑ ሓምለዎት ተኽልታት ኣብ ኣቕፅልቶም ብዝርከብ ሃመልማል ኣቢሎም ጉልበት ብርሃን ፀሓይ ይስኡሙ።
- ☑ ካብ ከባብያዊ ኣየር ካርቦንዳይኦክሳይድ ብማፋታት ቆፅሊ ኣቢሎ ንውሽጢ ይኣቱ። ማይ ከፃ ካብ መሬት ብሱር ይምጠጥ። ብድሕር'ዚ ኬሚካዊ ምብልፅላዕ ውህደብርሃን ተኻይዶ ግሉኮዝ ይፍጠር።
- ☑ ዝተዳለወ ግሉኮዝ ናብ ስታርች ተለዊጡ ብግዝያውነት ኣብ ቆፅሊ ይኽዘን።
- ☑ ቀዊሉ ኣብ ቆፅሊ ዝርከብ ስታርች ናብ ግሉኮዝ ተለዊጡ ናብ ዝተፈላለዩ ክፍልታት እቲ ተኽሊ ይጓፃፃዝ።
- ☑ ብተመሳሳሊ ግሉኮዝ ናብ ስታርች ተለዊጡ ኣብ ዝተፈላለዩ ክፍልታት እቲ ተኽሊ ይኽዘን።
- ☑ ግሉኮዝ ኣብ ተኽልታት ብመልክዕ ስታርች ዝኽዘነሉ ምኽንያት ከፃ ስታርች ዘይሓቅቕ ዝለዝኾነ እዩ። ብተመሳሳሊ መንገዲ ኣብ ሰብ ድማ ትርፌ ግሉኮዝ ብመልክዕ ግላይኮጅን ይኽዘን።

ቁልፌ ቃላት

- ☑ **ቲሹ ሜሶፊል** :- ውሽጣዊ ኣካል ቅፅሊ ኮይኑ ብበዝሒ ክሰርጥሳስት ዝሓዘ ክፋል ቅፅሊ እዩ።
- ☑ **ማፋ** :- ኣብ ኢፒደርሚስ ቅፅሊ ዝርከቡ ደቀቕቲ ነጻሳት ኮይኖም ልወወጥ ጋዛት ዝካየዱሎም እዮም።



ንጥፈት 4.1

ኣብ ፀልማት ካብ ዝፀንሐ ተኽሊ ኣብ ዝተወሰዱ ኣቕፅልቲ ስታርች ምህላው ብፈተነ ምርግጋዕ።

ዘድልዩ ነገራት፦

- ☑ ብርሃን ፀሓይ ዘየእትወ ባኮታት
- ☑ ፍልፍል ሓዊ
- ☑ ኣልኮል
- ☑ ቢኬር
- ☑ ኣብ ታኒካታት ዝበቐሉ ተኽልታት
- ☑ ማይ
- ☑ መቐንጠጢ
- ☑ ብፅባፅ ኣዮዲን
- ☑ ፕትሪሽካን

ቅደምስዓብ አሰራርላ፡-

1 ብጉጅለ ብምሿን ኣብ ኣርባዕተ ታኒካታት ዓተር ባሕሪ ንክባቢ ክልተ ሰሙን ከም ዝሰቑሉ ግበሩ።

2 ድሕሪ ክልተ ሰሙን ካብቶም ኣብ ታኒካታት ዝዓብዩ ዘለዉ ተክልታት ንክልቲኦም ናብ ብርሃን ዘዩእትዉ ባኮታት ኣእትዉዎም። እቶም ዝተረፉ ኣብ ብርሃን ፀሓይ ዝረኽቡሉ ቦታ ንኣዲ ሰሙን ይፅንሑ።

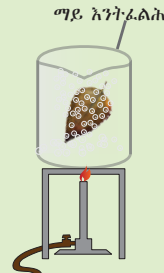

ስእሊ. 4.4:

3 ድሕሪ ሰሙን ኣብ ክልቲኡ ኩነታት ካብ ዝሰቑሉ ተክልታት ኣቐፅልቲ ቀንጢብኩም ንኣሙሽተ ደቓይቓ ኣብ ማይ ኣፍልሕዎ (ስእሊ. 4.4) ። (ኣብ ፀልማትን ኣብ ብርሃንን ፀሓይን ዝዓብዩ ተክልታት ኢልኩም ምስያም ኣይትረስዑ)።

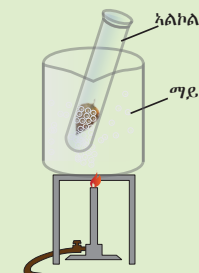

ስእሊ. 4.5:

4 ነቲ ዝተጠጠቐ ቆፅሊ ብመቐንጠጢ ጌርኩም ናብ ኣልኮል ዝሓዘ ቢኬር ወይ ቴስት ትዩብ ኣእትዉዎ። ብምቐፃል ነቲ ኣልኮልን ቆፅልን ዝሓዘ ቢኬር ወይ ቴስት ትዩብ ናብ ዝፈልሕ ዘሎ ማይ ዝሓዘ ዓብዩ ቢኬር ወይ ቴስት ትዩብ ብምእታው ንቐሩብ ግዘ ኣውዕይዎ (ስእሊ. 4.5)።

5 ብምቐፃል ነቲ ቆፅሊ ካብቲ ቢኬር ወይ ቴስት ትዩብ ብምውፃእ ብዙተሉል ማይ ሓፂብኩም ኣብ ፐትሪሽሓነ ዘርግሕዎ። ብድሕርዚ ብፅባፅ ኣዮዲን ኣብ ልዕሊኡ ብምግባር ሙሉኡ ብሙሉኡ ሸፍንዎ (ስእሊ. 4.6)።

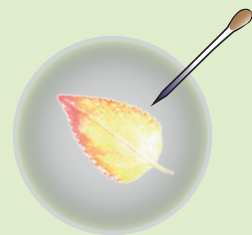

ስእሊ. 4.6:

6 ኣብ መወዳእታ ኣብቲ ቆፅሊ ናይ ሕብሪ ለውጢ እንተሃልዩ ተዓዘቡ። ፀሊም ዕንቆዎይ ሕብሪ ምህላው ስታርቕ የመልክት (ስእሊ. 4.7) ።

- ኣየናይ ቆፅሊ ናብ ፀሊም ዕንቆዎይ ሕብሪ ተቐይሩ?
- ካብዚ ውዕኢት እዚ እንታይ ትድምድሙ?
- ነቲ ቆፅሊ ንክባቢ 5 ደቓይቓ ኣብ ዝፈልሕ ማይ ነእትዎ ንምንታይ ይመስለኩም?
- እቲ ዝተጠጠቐ ቆፅሊ ናብ ኣልኮል ዝሓዘ ኣቐሓ ኣትዩ ዝወፀሉ ምክንያትኩ ንምንታይ እዩ?
- ኣብ መወዳእታ ፀብዓብኩም ንክፍሊ ብምቐራብ ተመያየጡ።



ስእሊ. 4.7:

ንጥረት 4.2



ብጉጅለ ብምዃን ተክልታት ውዕሊት ውህደብርሃን ኣብ ክንዲ ብመልክዕ ግሉጥብ ብመልክዕ ስታርች ንምንታይ ከም ዝክክንዎ መግሕፍቲ ኣንቢብኩም ዝረኽቡኩምዎ ሓበሬታ ብመልክዕ ፀብዓብ ንክፍሊ ኣቕርቡ።

ቁልፍ ቃላት

- ግሉጥብ:- ኣብ ኦሞን ከይዲ ውህደብርሃን ዝፍጠር ቀንዲ ፍልፍል ጉልበት ህይወታዎዎን እዩ።
- ስታርች:- ዘይሓቅቕ ስኮር፣ ተክልታት ምግባም ብመልክዕ ስታርች ይክከኑ።



ውህደብርሃን ዝተኻየደ ምዃኑ ምርግጋዕ

ኣብ ዋህዮታት ቆፅሊ ብውህደብርሃን ዝተዳለወ ግሉጥብ ብግዝያውነት ብመልክዕ ስታርች ይክከን። እዚ ድማ ኣብ ቆፅሊ ፈተነ ስታርች ብምክያድ ተክልታት ኣብ ቆፅሎም ብክይዲ ውህደብርሃን ስታርች ዘዳልዉ ምዃኖም ንምርግጋዕ የክእለና። ከይዲ ውህደብርሃን ንክኻየድ ብሃመልማል ዝተኣከበ ጉልበት ብርሃን ፀሓይ የድሊ። ስለዝኾነ ተክሊ ኣብ ፀልማት ን48 ሰዓታት እንተፀኒሑ ውህደብርሃን ስለዘይካየድ ኣብ ኣቕፅልቲ እቲ ተክሊ ስታርች ኣይዳሎን።



ንጥረት 4.3

ሙሉእ ቆፅለዎይ ዘይኮነ ንኣብነት ሕውስዎስ ገዕዳ ሕብሪ ዘለዎ ቆፅሊ ብምጥቃም ፈተነ ስታርች ምክያድ።

ዘድልዩ ነገራት፦

- ሙሉእ ብሙሉእ ቆፅለዎይ ዘይኮነ ቆፅሊ (ቆፃልን ገዕዳን)
- ፍልፍል ሓዊ
- ቢኬር
- መቕንጠጢ
- ኣልኮል
- ብፅባፅ ኣዮዲን
- ፕትሪ ሽሓን

ቅደም ስዓብ ኣሰራርሓ፦

- 1 ብጉጅለ ብምዃን ኣብ ከባቢ ቤት ትምህርትኹም ኣብ ዝርከቡ ተክልታት ሙሉእ ቆፅለዎይ ሕብሪ ዘይብሉ ንኣብነት ቆፃልን ገዕዳን ሕውስዎስ ሕብሪ ዘለዎ ቆፅሊ ኣክቡ።
- 2 ዝኣከብክምዎ ቆፅሊ ናብ ዝፈልሕ ዘሎ ማይ ብምእታው ንኣሙሽተ ደቓይቕ ኣፅንሕዎ።
- 3 ነቲ ዝበሰለ ቆፅሊ ኣብ ኣልኮል ኣእቲኹም ንቐሩብ ደቓይቕ ኣብ ዝፈልሐ ማይ ኣውዕይዎ።
- 4 ብምቕፃል ካብቲ ኣልኮል ኣውፅኢኹም ብዙሑል ማይ ብምሕፃብ ኣብ ፕትሪሽሓን ዘርግሕዎ።
- 5 ኣብ መወዳእታ ብፅባፅ ኣዮዲን ኣብ ልዕሊኡ ግበርሉ።
- 6 ፀሊም ዕንቆዎይ ሕብሪ ምህላው ስታርች የመልክት።
 - ኣየናይ ክፋል ቆፅሊ ናብ ፀሊም ዕንቆዎይ ሕብሪ ተቐይሩ?
 - ካብዚ ፈተነ እዚ እንታይ ትድምድሙ? ፀብዓብኩም ንክፍሊ ኣቕርቡ።



ኩሉ ክፋል ሕውስዎስ ሕብሪ ዘለዎ ቆፅሊ ንኣብነት ቆፃልን ገዕዳን ውህደ ብርሃን የካይድዶ?

ብሓፈሻ ሓምለዎይ ሕብሪ ኣብ ቆፅሊ ብማዕሪ ተዘርጊሑ ይርከብ። ሓደ ቆፅሊ ዝተወሰነ ክፋሉ ሓምለዎይ እንተኾይኑ ዝተረፈ ክፋሉ ከፃ ሓምለዎይ እንተዘይኮይኑ ሕውስዎስ ሕብሪ ኣለዎ ይበሃል። ኣብ ከምዚ ዓይነት ቆፅሊ ሓምለዎይ ቅመም ወይ ጎዲሉ ኣሎ ወይ ድማ ጠቕሊሉ የለን። ስለዝኾነ ገዕዳ ፣ብጫ ወይ ካልእ ሕብሪ ይህልዎ (ስእሊ 4.8 ርአዩ)። ሓምለዎይ ቅመም ዘይብሎም ክፋል ኣቐፅልቲ ውህደብርሃን ኣየካይዱን። ብሓፈሻ ሕውስዎስ ሕብሪ ዘለዎም ኣቐፅልቲ ቆፃል ሕብሪ (ሃመልማል) ስለዝውሕዶም ውህደብርሃን ብእኹል መጠን ኣየካይዱን።

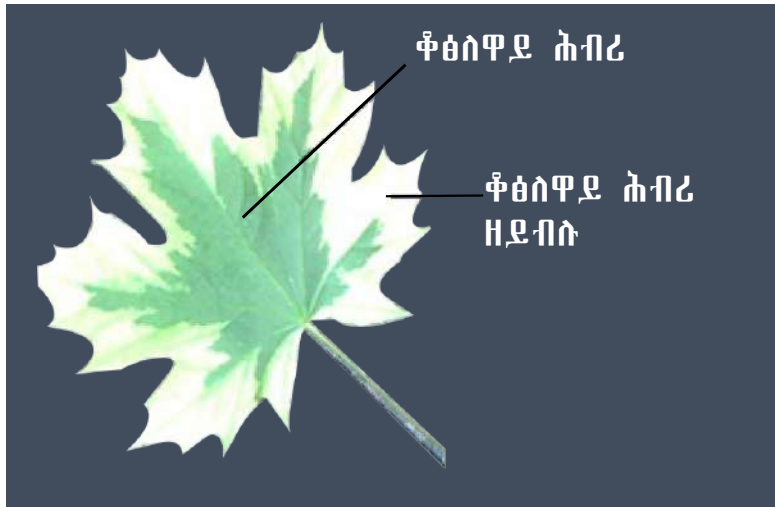

ስእሊ 4.8: ሕውስዎስ ሕብሪ ዘለዎ ቆፅሊ



ኦክስጅን ጎናዊ ምህርቲ ውህደብርሃን ድዩ?

ኣብ እዋን ውህደብርሃን ማይን ካርቦንዳይኦክሳይድን ሽኩራዊ ምግብ ንምስራሕ ጥሪ ኣቕሓ እዮም። ኦክስጅንን ሽኩራዊ ምግብን ከፃ ውፅኢታት እዮም። ምፍጣር ኦክስጅን ኣብ ከይዲ ውህደብርሃን ኢሎዬ ዝበሃል ተክሊ ወይ ካልእ ተመሳሳሊ ተክሊ ተጠቐምካ ምፅናዕ ይከኣል (ስእሊ 4.9 ርአዩ)። ናህሪ ውህደብርሃን ኣብ ኢሎዬ መጠን ካብ ኣቐፅልቲ ብዝወፀእ ዓፍራ ኦክስጅን ብምርኣይ ብኢቀጥታዊ ኣገባብ ክፅቀን ይክእል። ናህሪ ውህደብርሃን እንተወሲኹ ናህሪ ምውፃእ ዓፍራ ኦክስጅን ይውስኽ፣ ናህሪ ውህደብርሃን እንተነክዩ መጠን ዝወፀእ ዓፍራ ኦክስጅን ይውሕድ።



ስእሊ 4.9: ኢሎዬ



ንጥረት 4.4

ተክሊ ኢሎዴ ተጠቂምካ ኣብ ከይዲ ውህደብርሃን ኦክስጅን ዝፍጠር ምዃኑ ምርግጋዕ።

ዘድልዩ ነገራት፦

- ቢኬር
- ማይ
- ሶድየም ባይካርቦኔት
- መንቆርቆሪ
- ኢሎዴ (ኣብ ማይ ዝበቅል ተክሊ)
- መዐቀኒ ሲ.ሊ.ንደር

ቅድምዓብ ኣሰራርሓ፦

- 1 ማይ ኣብ ቢኬር ግበሩ።
- 2 ኣብ ቢኬር ናብ ዘሎ ማይ ከምፍልፍል ካርቦንዳይኦክሳይድ ዘገልግል ቁሩብ ሶድየም ባይካርቦኔት ኣእትውሉ።
- 3 ቀባልኩም ንተክሊ ኢሎዴ ናብ ቢኬር ኣእትውዎ።
- 4 ነቲ ተክሊ ኢሎዴ መንቆርቆሪ ገልቢጥኩም ሸፍንዎ። ዝተገልበጠ መንቆርቆሪ ኣብ መደገፊ ክዓልብ ኣለዎ (ስእሊ 4.10 ርአዩ)። እዚ መደገፊ እቲ መንቆርቆሪ ካብ ታሕታዎይ ክፍሊ ቢኬር ንክርሕቕ ይገብር።
- 5 ነቲ ቴስት ትዩብ ክሳብ ኣፉ ማይ መሊእኹም ዓብዩ ኣዓብዕትኹም ኣብ ኣፍ እቲ ቴስት ትዩብ ጌርኩም ገልብጥዎ። ኣፍ ትዩብ ኣብ ትሕቲ ማይ ጌርኩም ዓብዩ ኣዓብዕትኹም ኣልዕልዎ፤ ኣየር ዘይኣተወ ምዃኑ ኣረጋግፁ።
- 6 ነቲ ቴስት ትዩብ ልዕሊ መንቆርቆሪ ኣንቀሳቂስኩም ቀስ ኣቢልኩም ኣብ ልዕሊቲ መንቆርቆሪ ግበርዎ (ስእሊ 4.10 ርአዩ)።
- 7 ብምቕጻል ነቲ ዘዋደድክምዎ ናይ ፈተነ ኣቕሓ እኹል ብርሃን ፀሓይ ኣብ ዝረክበሉ ቦታ ግበርዎ።
- 8 እቲ ቴስት ትዩብ ክሳብ ከባቢ ፍርቁ ጋዝ ክሳብ ዝመልእ ኣዕንሕዎ።
- 9 ብድሕርዚ ነቲ ቴስት ትዩብ ካብቲ መንቆርቆሪ ተጠንቂቕኩም ኣልዕልዎ። ካብ ማይ ከይወፀ ኣፍ እቲ ቴስት ትዩብ ብዓብዩ ኣዓብዕትኹም ሸፍንዎ።
- 10 ነቲ ቴስት ትዩብ ካብ ማይ ኣውጂእኹም ገልብጥዎ። ዓብዩ ኣዓብዕትኹም ጋዝ ከይወፀእ ኣብ ቦትኡ ይፀናሕ።
- 11 ዓብዩ ኣዓብዕትኹም ካብቲ ቴስት ትዩብ ኣልዒልኩም ናብ ውሽጥቲ ቴስት ትዩብ ዘሎ ጋዝ ዝነድድ ዕንጨይቲ ኣእትው።
 - እንታይ ተዓዚብኩም? ምክንያት ናይዚ ለውጢ እንታይ እዩ? መደምደምታኹም ብመልክዕ ፀብዓብ ንክፍሊ ኣቕርቡ።

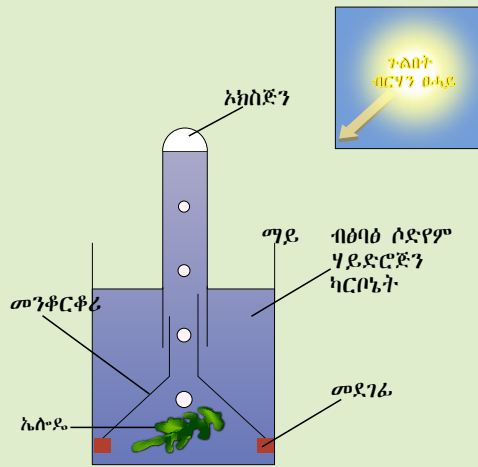

ስእሊ 4.10: ምእካብ ኣብ እዋን ውህደብርሃን ዝወፅእ ኣክሲድን



መጠን ብርሃን ፀሓይ ንናህሪ ውህደብርሃን ይፀልዎዩ?

ናህሪ ውህደብርሃን ብዝተፈለለዩ ምክንያታት ይፀሎ። ንኣብነት ብቀረብ ጥረ ኣቕሓ፣ (ማይን ካርቦንዳይኦክሳይድን)፣ ብርሃን ፀሓይ፣ መጠነረስኒ፣ መኣድናትን ውህደብርሃናዊ ሕብርታትን ክፀሎ ይክእል። ብሓፈሻ ብርሃን ፀሓይ ንውህደብርሃን ፍልፍል ጉልበት እዩ። ናህሪ ውህደብርሃን ብምህላውን ዘይምህላውን ብርሃን ፀሓይ ጥራሕ እንተይኮነስ ብቐንዲ ብመጠን ወይ ሓይሊ ኣብ ኣቐፅልቲ ዝፃረፈ ብርሃን ፀሓይ ይፀሎ።

ንጥፈት 4.5



መጠን ብርሃን ፀሓይ ኣብ ናህሪ ውህደብርሃን ዝፈጥሮ ፅልዎ ምፅናዕ

- 1 ልክዕ ንጥፈት 4.4 ዝተሰርሐሉ ኣገባብ መሰረት ብምግባር በዓል 100 ዋትን 40 ዋትን ኣምፕላት ኤሌክትሪክ ከም ፍልፍል ብርሃን ብምጥቃም ፈተነታት ተኻይዶም ንበል፣
- 2 ነዞም ፈተነታት ንምስራሕ ኣብ ጥቕሚ ዝወፃሉ ቴስት ትዩባት ፅሩያት (ብግልፃ ዝረከዩ) ዝኾኑ ተገይሩ እዩ።
- 3 እቶም ፈተነታት ነቶም ኣምፕላት ካብቶም ቴስት ትዩባት ብ 10 ሳ.ሜን 20 ሳ.ሜን ብምርሓቕ እዮም ክስርሑ ተገይሮም።
- 4 ብምቕፃል ኣብ ውሽጢ 4 ደቓይቕን 10 ደቓይቕን ካብቲ ተክሊ ኢሎዴ ዝወፁ ዓፍራታት ኣክሲድን ክቐፁ ተገይሩ።

- ☑ አበይናይ ምድላው ውሑድ ዓፍራ አክስጅን ተፈጠሩ ኢልኩም ትግምቱ? አበይናይክ በዝሒ ዓፍራ አክስጅን ዝፍጠር ይመስለኩም?
- ☑ ናይዞም ውፅኢታት እዚኦም ቀንዲ ምኽንያት እንታይ ይመስለኩም?
- ☑ ርሕቕት ፍልፍል ብርሃንን ዓቕን ግዘን ኣብቲ ውፅኢት ፈተነ ዝፈጠርዎ ፅልዎ ክትገልፁዮ ትኽእሉ?
- ☑ በብጉጅለ ብምኻን ኣብዚ ዝቕፅል ሰደቓ ዘሎ ውፅኢት ብምፅናዕ ዝበገሕኹም መደምደምታ ኣብ ክፍሊ ኣቕርቡ።

ቕፅ ፅ ራ ፈተነ	ዓቕን ኣምጥል	ርሕቕት	ዓፍራ አክስጅን ኣብ ደቓይቓ	ዓፍራ አክስጅን ኣብ ደቓይቓ
1	100 ዋት	10 ሳ.ሜ	39 ዓፍራታት/10 ደቓይቓ	3.9 ዓፍራታት/ደቓይቓ
	100 ዋት	20 ሳ.ሜ	24 ዓፍራታት/10 ደቓይቓ	2.4 ዓፍራታት/ደቓይቓ
2	100 ዋት	10 ሳ.ሜ	20 ዓፍራታት/4 ደቓይቓ	5 ዓፍራታት/ደቓይቓ
	40 ዋት	10 ሳ.ሜ	6 ዓፍራታት/4 ደቓይቓ	1.5 ዓፍራታት/ደቓይቓ
3	100 ዋት	20 ሳ.ሜ	80 ዓፍራታት/4 ደቓይቓ	20 ዓፍራታት/ደቓይቓ
	40 ዋት	20 ሳ.ሜ	46 ዓፍራታት/4 ደቓይቓ	11.5 ዓፍራታት/ደቓይቓ

መልመዲ 4.1

ትኽክል ዝኾነ መልሲ ዝሓዘ ፊደል ምረፁ።

- 1 ብርሃን ፀሓይ _____ እዩ።
 - ሀ ጥረ ኣቕሓ ውህደብርሃን
 - ለ ፍልፍል ጉልበት ከይዲ ውህደብርሃን
 - ሐ ውፅኢት ውህደብርሃን
 - መ መልሲ የለን።
- 2 ሕውስዎስ ሕብሪ ዘለዎም ኣቕፅልቲ፡-
 - ሀ ኣብ ኩሉ ክፋል ቆፅሊ ሃመልማል ዘለዎም እዮም።
 - ለ ውሑድ ቁፅሪ ማፋታት ዘለዎም እዮም።
 - ሐ ኣብ ሓድሓደ ክፋሎም ውሑድ መጠን ሃመልማል ዝሓዙ እዮም።
 - መ ፈጊሞም ውህደብርሃን ከካይዱ ዘይኽእሉ እዮም።
- 3 ካብዞም ዝስዕቡ ሓደ ናይ መጀመርታ ውፅኢት ውህደብርሃን እዩ።

ሀ ካርቦንዳይኦክሳይድ	ሐ ግሉኮዝ
ለ ስታርቕ	መ ፕሮቲን

- 4 ካብዞም ዝስዕቡ ውህደብርሃን ብበዝሒ ዝካየዱ ክፋል ቆዕሊ ኣየናይ እዩ?
 ሀ ታሕተዎይ ኢፒደርሚስ
 ለ ላዕለዎይ ኢፒደርሚስ
 ሐ ሜሶፊል
 መ ቱቦታት መጓግዝያ
- 5 ውህደብርሃን ንምክያድ ዘድልዩ ኢካርቦናዊ ውሁዳት እንታይ እንታይ እዮም?
 ሀ ማይ ሐ ካርቦንዳይኦክሳይድ
 ለ ኦክስጅን መ ሀን ሐን መልሲ እዮም።

4.2 ምዕባይ ተክልታት

ደረጃታት ብቕዓት ንኡስ ምዕራፍ

ተምሃሮ ነዚ ንኡስ ምዕራፍ ምስተምሃርኩም፡-

- ◆ ኣብ ምዕባይ ተክልታት ትክተልዎም ብርክታት ትገልፁ።
- ◆ ተክልታት እንትግብዩ ንምሕብሓብ ትክተልዎም ብርክታት ትገልፁ።
- ◆ ኣብ ፕሮጀክት ምዕባይ ተክሊ ንምስታፍ ድልዮት ተርእዩ።
- ◆ ሃገር ቦቀል ተክልታት ካብቶም ካብ ካልእ ዓዲ ዝመጡ ተክልታት ዘለዎም ብሉፅ ረብሓ ትገልፁ።



ደረጃታት ምዕባይ ተክልታት

ቅድሚኡ ኦም ምትካልና ብዛዕባ ተክልታት ምፍላጥ ኣገዳሲ እዩ።

ተክልታት ተፈጥሮኣዊ ገፀመሬት ሃገርና ንምዕባቕ፣ ንሕርሻ፣ ንፅላል (ስእሊ 4.11ሀ) ንሓፀር (ስእሊ 4.11ለ) ንነዳዲ ዕንጨይቲ፣ ንምፍራይ ፍረታት፣ ወዘተ ኣድለይቲ እዮም።

ቁልፊ ቃላት

- ☑ እም፡- ገናድ ነባሪ ተክሲ ሓዳዳሪ ሓዳ ገንዲ ዘሰዎን ልዕሊ 6ሜ. ዝነውሕን እዩ።
- ☑ ገንዲ፡- ካብ ጨናፍር ዘተፈሰዩ ቀንዲ ክፋል እም እዩ።
- ☑ ነባሪ ተክሲ፡- ንብዙሕ ዓመታት ዝነብር ተክሲ እዩ።



ሀ. መዕለሊ (ፅላል)



ለ. ሓፀር

ስእሊ 4.11: ሓድሓደ ጥቕምታት ተክሊ



ተክልታት ካብ ዘርኢ ብኸመይ ይግብዩ?

ተክልታት ካብ ዘርኢን ፈልስን ክነፅቡ ንክእል ኢና። ፈልሲ ንምፍላስ እንት-ሕሰብ ዝተፈላለዩ ዓይነታት ዘርኢ ዝተፈላለዩ ኣድለይቲ ነገራት ከምዘድልዮም ኣብ ግምት ክኣቱ ኣለዎ። ብሓፈሻ ተክልታት ክነፅብይ እንተለና ካብ ምዝራእ ዘርኢ ጀሚርና ክንክተሎም ዝግብኡ ደረጃታት ኣለው። ብተወሳኺ ዕላማ ምትካል ተክሊ፣ ምምራፅ ዓይነት ዝትከል ተክሊ፣ ምምራፅ ዝትከልሉ ቦታን ኣብ ፕሮጀክት ተክሊ ምዕባይ ዘድልዩ ተወሰኽቲ ደረጃታትን ኣብ ግምት ምእታው የድሊ። እዞም ደረጃታት ከምዚ ዝስዕብ ይጠቓለሉ።

- 1 ብመጀመርታ ዘርኢ ኣእዋምን ንዘርኢ ዝኾን መደብ፣ ካብ ሸኽላ ወይ ፕላስቲክ ዝተሰርሐ መዕበዩ ተክሊ ወይ ከፍ ናይ ፕላስቲክ ክረጢታት ምድላው (ስእሊ 4.12 ርእዩ)። እቲ ዝዝራእ ዘርኢ ናይ ተክሊ ውሽጢ ዓዲ እንተኾነ ይምረፅ።
- 2 ሸኽላ ወይ ካልእ ኣቕሓ እንተኾይኑ ጠሊ ዘለዎ ሓመድ ክሳብ 0.5 ሴ.ሜ ከፈፍ ናይቲ ሸኽላ ወይ ኣቕሓ ምልክዎ።
- 3 ብምቕፃል ብጥንቃቄ ዝተመረፀ ዘርኢ ኣብ ሓመድ ኣብ ዝተዳለወ ነጂላት ምዝራእ። እንት-ንዘርኢ ከይፅዕቕ ክንጥንቀቅ ኣለና።
- 4 ነቲ መደብ ወይ ሸኽላ ብፕላስቲክ ምሽፋን ወይ ኣብ ፅላልን ፀሓይ ብቐጥታ ኣብ ዘይረኽቦ ቦታን ብምግባር ሓመዱ ከይነቅፅ ምክትታል ይግባእ (ስእሊ 4.12)። ከከምቲ ዝተጠቐምኩምሉ ዓይነት ዘርኢ ቡቕለት ኣብ ዝኾነ እዋን ካብ ድሕሪ ቁሩብ መዓልቲ ጀሚሩ ክሳብ ብዙሕ ኣዋርሕ ኣብዘሎ ግዜ ክካየድ ይክእል።
- 5 ዘርኢታት ምብቕጻል ምስ ጀመሩ ነቲ መሸፈኒ ፕላስቲክ ብምልዓል ደረጃ ብደረጃ ብርሃን ፀሓይ (ካብ መጠነኛ ብርሃን ናብ ሙሉእ ብርሃን ፀሓይ) ናብ ዝረኽበሉ ቦታ ምግባር የድሊ (ፈልስታት ከይጉድኡ ጥንቃቄ ምግባር ኣድላዩ እዩ)። ኣብዚ እዋን ፈልስታት ብጣዕሚ ልስሉሳት ስለዝኾኑ ለውጢ ናይ ብርሃን ወይ ከፍ ለውጢ መጠነረስኒ ክጎድኡም ይክእል እዩ።
- 6 ኣብዚ እዋን ፈልስታት ኣብ ወሳኒ ናይ ዕብዮት ብርኪ ስለዝርከቡ እቲ ሓመድ ኩሉግዘ ጠሊ ክህልዎ ምግባር የድሊ።
- 7 እዞም ፈልስታት ኣርባዕተ ስሩዓት ኣቕፅልቲ ምስ ኣብቆሉ ዝመሓለለፉሉ እዋን እዩ። ስለዚ ናብ መዕበዩ ተክሊ ሸኽላ ወይ ከፍ ብ2.5 ሴ.ሜን ካብኡ ንላዕልን ናብ ዝረሓሓቑሉ ቦታ ክመሓለፉ ይግባእ። እቶም ፈልስታት ኣብ ቀዋዊ ቦትኦም ክሳብ ዝትከሉ ብኸምዚ ኩነታት ክፀንሑ ይክእሉ። ፈልስታት ኣብ ቀዋሚ ቦትኦም

ተፎልጡዩ?

- * ካብ መሬት ዝርከብ ንጥረ ምግቢ ንዕብዮት ተክሲ ኣድላዩ እዩ። ኮይኑ ግና ኣብዛጋ ሕጻን ተክሲ ካብ ናይ ከባብደዊ እዩር ካርቦንዳይኦክሳይድ ዘተረኽበ እዩ።
- * ተክልታት ስርዓተ ምህዳር ዳር የቐጹ። ከም መንበሪ ዘተፈላለዩ ተክልታት፣ እንስሳትን ደቀኞቲ ህይወታዎዎን እውን የገልግሉ።

ተፎልጡዩ?

- * ተክልታት ቅድሚ ምምሕልሳፍ ብተክታትሲ ማይ ምስታይን ብቕፅሎም እንተዘይኮይኑ ብጉንዶም ክተሓዙ የብሎምን።

ተተኪሎም ባዕሎም ዝኸኣሉ ኣእዋም ክሳብ ዝኾኑ ጥንቃቄ ዝመልኦ ክትትልን ክንክንን ክግበረሎም ይግባእ።

- 8 ፈልሲ ብባልዕን ፀረ ዘራእትን ከይጉዳእ ምክትታል ይግባእ። ኣብ ዕላል ክኾኑን ጠሊ ክረኽቡን ብምግባር ምክንኻንውን የድሊ።



ሀ ሓመድ ዝተገበረሉ፣ ራሒሲ ዘለዎን ዘርእታት ዝተዘርእሉን ሸኽላ

ለ ኣብ መዕበዪ ተክልታት ሸኽላ ዘርእታት ምብቋል ኣንትጅምፍ

ሐ ዳስ ዝተሰርሐሎም ዝዓብዩ ዘለዉ ፈልስታት

ስእሊ 4.12: ምዕባይ ፈልስታት ኣብ ሸኽላን ኣብ ዕላልን (ዳስ)

ንጥፈት 4.6



- ☑ ብጉጅለ ብምኻን ኣብ ቀፅሪ ቤት ትምህርትኹም ኦም ንምዕባይ ብዛዕባ ዘድልዩ ቀንዲ ደረጃታት ተመያየጡ።
- ☑ ተክልታት ብቐጥታ ኣብ ዘርኢ ጀሚርካ ኣብ ክንዲ ምብቋል ብኻለእ ኣገባብ ወይ መማረቢ ምዕባይ ዝከኣለሉ ኩነታት እንተልዩ ሕሰቡ። ኣብ መወዳእታ ፀብባብኩም ንክፍሊ ኣቕርቡ።

ተክልታት እንትዓብዩ ዝግበር ምሕብሓብ

ፈልስታት ናብ ቀዋሚ መትከሊ ቦትኦም ምስ ሓለፉ ክንክተሎም ዝግብኡ ቀንዲ ብርክታት ኣለዉ። እዚኦም ከዓ ከምዚ ዝስዕብ ይጠቓለሉ።

- 1 ብመጀመርታ ንመትከሊ ፈልሲ ዝኸውን እኹል ጉዳንድ ነቲ ሱር ፈልስን ዝሓዙ ሓመድን ኣብ ግምት ብምእታው ምኹዓት። ንመትከሊ ፈልሲ ዝኸውን ጉዳንድ ክዳሎ ኸሎ ስፍሓትን ዕምቆትን እቲ ጉዳንድ ምዕቃን ኣድላዩ እዩ። እቲ ጉዳንድ ዕምቆቱ ናይቲ ፈልሲ ሱር ምስ ሓመዱ ከምዘሎ ንምትካል ዘኸእል ክኸውን ኣለዎ። ስፍሓቱ ከዓ ሰለስተ ዕዕፊ ገማሲ እቲ ሱር ፈልሲ ምስ ሓመዱ (ላስቲኹ ዝተልዓለ) ክኸውን ኣለዎ (ስእሊ 4.13)።

ትፔስጡዶ?

* ደሕሪ ምትካል ተክልታት ኣብ ዙርያ ተክሲ ዘሎ ሓመድ ብዓዕቂ ዝተፀፎፀፈ ከይኸውን ምጥንቃቄ የድሊ። እዚ ደማ ማይ ከይዓቀር ወይ ደማ ከይወሕዝ ንምክልኻል ይጠቅም።

2 ፈልሲ ክትከል ከሎ ኣብ ሱሩ ዘሎ ሓመድ ብኻላስቲክ ዝተሸፈነ እንተኾይኑ ክቕላፅ ኣለዎ። ብምቕፃል ነቲ ፈልሲ ብጥንቃቄ ናብ ዝተዳለወሉ ጉድጓድ ምእታው (ስእሊ 4.14)።



ስእሊ 4.13: ኣደላልዎ ንመትከሊ ፈልሲ ዝኸውን ጉድጓድ

3 እቲ ጉዳንድ ክሳብ ላዕለዎይ ኣካል ሱር ዝበፀሕ ሓመድ ክድፈን ኣለዎ (ስእሊ 4.15)። ክሳብ እቲ ግቡእ ቦታ ብሓመድ ምስ ተሸፈነ ድኹዒ (ቆፅላመፅሊ ወይ ኮምፖስት) ምግባር ኣድላዪ እዩ።

4 ሰራውር ምስቲ መሬት ንክፀንፅ እንተነኣሰ ን6 ሰሙን ብብመዓልቱ ማይ ምስታይ የድሊ።

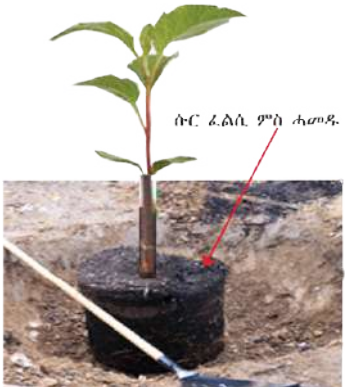

ስእሊ 4.14: ኣተኻኻላ ፈልሲ ኣብ ዝተዳለወ ጉድጓድ

5 እቲ ፈልሲ ንባዕሉ ብደንቢ ምድጋፍ ክሳብ ዝኸእል ምስ ካልእ ደጋፊ ነገር ምእሳርን ብእንስሳት ከይብላፅ ምሕፃርን የድሊ።

6 ስርዓተ ሱር እቲ ፈልሲ ብዝግባእ ክሳብ ዝፃቢ ማይ ምስታይ ክቕፅል ኣለዎ።



ሓመድ ክሳብዚ ብርኪ ማለት ኣብ 3 - 5 ሴ.ሜ ትሕቲ ላዕለዎይ ክፋል ሓመድ ሱር ክምላእ ኣለዎ። ነቲ ኣብ ሱር ዘሎ ሓመድ ሙሉእ ብመሉእ ከይትሸፍንዎ ክትጥንቀቑ ኣለኩም።

ስእሊ 4.15: ግምት ሓመድ ዝምለኡሉ ብርኪ

ንጥፈት 4.7



ፈልሲ ዓውሒ ምዕባይ

ኣብ ናይ ሕርሻ ኤክስተንሽን ንዝሰርሕ በዓል ሞያ ቃለ መሕትት ብምግባር ፈልስታት ዓውሒ (ኮርድያ ኣፍሪካና) ንምዕባይ ዘድልዩ ኣገደስቲ ቅደም ስዓባት እንታይ ከምዝኾኑ መዝግቡ። ኣብዚ ብተወሳኺ ብቐዋምነት ናብ ዝትከሉሉ ቦታ ብኸመይ ከምዝመሓለፉኩሉን ሕተቱ። ኣብ መወዳእታ ዝረኽቡኩምዎ ሓበሬታ ብመልክፅ ፀብዓብ ንክፍልኹም ኣቕራብኩም ተመያየጡ።

ኩነታት ሽፋን ዱር ኣብ ኢትዮጵያ

ኣብ መወዳእታ 1900 ዓ.ም 30% መሬት ኢትዮጵያ ብዱር ዝተሸፈነ እዩ ነይሩ። ኣብዚ ሓዚ እዋን ግና ብምክንያት ምቁጥቁጥ መሬት ንሕርሻ፣ ምቕራፅ ኣእዋም ንዕንጨይትን ካልኣት ንጥፈታትን ሽፋን ዱር ናብ 4% ወራዳ ኣሎ (ስእሊ 4.16 ርእዩ)። ኣብ ኢትዮጵያ ብሕታዊ ፅዑቅ ዱር ኣብ ደቡብን ደቡባዊ ምዕራብን ክፋላት ደጉዓ ይርከብ። ኣብ ሰሜን ዝርከቡ ደጉዓታት እዚ ሃገር ዱር ዳርጋ የብሎምን። ምጭፍጫፍ ኣግራብ ብደረጃ ዓለም ዝረከ ዘሎ ለውጢ ነባሪ ኣዩር፣ ልዑል ወሰኽ በዝሒ ህዝብን ካብ መጠን ንላዕሊ ምግሃዕን ቀንዲ ምክንያት ብርሰት ኣግራብ እዮም።



ሀ. ዝተቐረፁ ኣእዋም



ለ. ፈሓም



ሐ. ምጉዕዓዝ ጉንዲ ኣእዋም



መ. ነዳዲ ዕንጨይቲ



ራ. ወርወር (ቃስታ) ንመስርሒ ህጻን

ስእሊ 4.16: ምብራስ ዱር ዘስዕቡ ዝተፈላለዩ ንጥፈታት

ኣብ ፈለማ 1980ያታት ኣ.ፈ መርሃ ግብሪ ዳግመ ግረባ ኣብ መላእ ሃገርና ሚልዮናት ፈልስታት ብምትካል ተጀመሩ። ኣብ ዓመተ 2007 ኣ.ፈ ጥራሕ ኣስታት 700 ሚልዮን ተክልታት ተተኪሎም። ሚንስትሪ ሕርሻን ዝተፈላለዩ ዘይመንግስታዊ ትካላትን ኣብ ምውዳድ ንጥፈታት ምትካል ፈልሲ ተሳቲፎም እዮም። ኣብ መላእ ሃገር ተምሃሮ ሓዊሱ ዝተፈላለዩ ክፋላት ሕብረተሰብ ኣብ መርሃ ግብሪ ዳግመ ግረባ ተሳቲፎም እዮም።

ትፔስጡዳ?

* ኣስታት 2 ቢሊዮን ቶን ስመዕ (ላዕስዋይ) ሓመድ ኣብ ዓመት ብረባ ኣባይ ይወሰድ።



ንጥፈት 4.8

☑ በብጉጀለ ብምኃን ናብ ቤተንባብ ብምኻድ ኣብ ከባቢ 1900 ዓ.ምን ሓዚ ዘሎን ሽፋን ዱር ሃገርና ብምንፅባር መፅናዕትን ምርምርን ኣካይዱ። ሕዚ ዘሎ ሽፋን ዱር ካብዘለዎ ከይንከን ንክመሓየሽን እንታይ ክግባር ከምዘለዎውን መፍትሕታት ኣቐምጡ። ውፅኢት መፅናዕትኹም ናብ ክፍሊ ብምቕራብ ተመያየጡሉ።

ፕሮጀክት ምዕባይ ተኸሊ (ኦም)



ፕሮጀክት ምዕባይ ተኸሊ ክትትልሙዶ ትኸእሉ?

ምትካል ተኸሊ (ኣእዋም) ኣብ ኢትዮጵያ ዝተፈላለዩ ዕላማታት ኣለዉዎ። ንኣብነት ንመስርሒ ኣቐሑት፣ ፍግረ መሬት ንምክልኻል፣ ዝብልዑ ፍረምረ ንምርካብ፣ ንቀለብ ከፍቲ፣ ንመድሓኒት፣ ንዝነድድ ዕንጨይቲ፣ ወዘተ። ካብዚ ብተወሳኺ ተኸልታት ንስነፅባቕን ንተፈጥሮኣዊ መልክዕ ከባብን ነፅብዮም ኢና። ስለዚ ምዕባይ ተኸልታት ብግቡእ እንተተፈጸሙ ዕውት ምትካእ ዝበረሰ ዱር ኢሉ'ውን ምፍጣር ቀፃሊ ሃፍቲ ተፈጥሮ ስነምህዳር የረጋግፅ።

ትፌስጡዶ?

* ሕድሕድና ካብ ተኸሊ ዝመፅኑ መዓልታዊ 16 ኪ.ግ ሶክስጅን ንውሽጢ ንትንፍስ። ንውሽጢ ንትንፍሶ ኣየር ንምርካብን ንደገ ንትንፍሶ ካርቦንዳይኦክሳይድ ንክወግዳልናን 7 ተኸልታት የድልዩና።



ስእሊ 4.17: ተምሃሮ ተኸልታት እናተኸሉ

ንጥፈት 4.9



ፕሮጀክት ምዕባይ ተኸሊ (ኦም)

ዘድልዩ ነገራት፦

- ☑ ትልሚ ፕሮጀክት
- ☑ ፈልስታት
- ☑ ብግቡእ ዝተዳለዉ ጎዳጉዳ
- ☑ መጉሓፊ (ባዴላ)
- ☑ መትሓዚ ማይ

ቅደም ስዓብ አሰራርሐ:-

ብጉጅለ ብምጂን ኣብ ከባቢኹም ወይ ቀፅሪ ቤት ትምህርትኹም ተክሊ ውሽጢ ዓዲ ኦም ንምዕባይ ተልሙ። ዘድልዩ ነገራትን ደገፍን ብኸመይ ከምትረክቡ ምስ ምምሕዳር ቤት ትምህርትን ኣብ ከባቢኹም ዝርከብ ወኪል ቤትፅሕፈት ሕርሻን ተመያየጡ። ፈለማ ግን እዞም ዝስዕቡ ክትገብሩ ትፀቢት ይግበር።

- 1 ፕሮጀክትኹም ቅረፁ።
 - ኣብ ከባቢኹም ወይካዓ ኣብ ቀፅሪ ቤት ትምህርትኹም ተክሊ ንምንታይ ክተዕብዩ ከምዝተለምኩም ዕላማኹም ነፅሩ።
 - ክተዕብይዎ ዝተለምኩምዎ ዓይነት ተክሊ ምረፁ። (ንከባቢኹም ዝስማማዕ)
 - ትተክልሉ ቦታ ፍለዩ።
 - ቁፅሪ ትተክልዎም ኣእዋም ወስኑ።
 - ትተክልሉ ጊዜ ፍለዩ።
- 2 ፈልስታትን ካልኦት ዝተመረፁ ተክልታት ንምዕባይ ዘድልዩ ኣድለይቲ መሳርሕታትን ብኸመይ ክትረክቡ ከም ትክእሉ ዝተፈላለዩ ሓሳባት ኣነፅሩ። (ንኣብነት ሓገዛት ምትእልላሽ)።
- 3 ፈልስታት ሰራውር ብዝግባእ ክሳብ ዘማዕብሉን ማይ ባዕሎም ብምምጣጥ ዓርሶም ክሳብ ዝኸእሉን ትገብርዎ ምሕብሓብ ኣብ ትልምኹም ኣጠቓልልዎ። ኣብ መወዳእታ ብመሰረት ትልምኹም ነቲ ፕሮጀክት ምዕባይ ተክሊ ተግብርዎ።
- 4 ትልሚ ፕሮጀክትኹም ዝተተኸሉ ተክልታት ኣብ ቀረብኦም ዝርከቡ ኣካላት ሕብረተሰብ ንክሕብሑብዎምን ክከናኸንዎምን ብኸመይ ከምተምህርዎም ክካትት ኣለዎ። እዚ እንተዘይኮይኑ ውፅኢቱ ውድቀት እዩ ዝኸውን።
 - ፕሮጀክትኹም ምስ ዛዘምኩም ፀብባኩም ንመምህርኩም ኣቕርቡ።

ረብሓታት ምዕባይ ሃገር ቦቀል ተክልታት



ረብሓታት ምዕባይ ሃገር ቦቀል ተክልታት እንታይ እዮም?

ሃገር ቦቀል ተክልታት ብተፈጥሮ ኣብ ውሱን ቦታ ንነዊሕ ግዜ ዝነብሩ ተክልታት እዮም። ሃገር ቦቀል ተክልታት ከም ፍልፍል ዝተፈላለዩ ጥቕምታት የገልግሉ። ሓድሓደ ካብዚኣቶም እዞም ዝስዕቡ እዮም።

ንመስርሒ ህጻን ዘድልዩ ነገራት፣ ዝነድድ ዕንጨይትን ፋሓምን፣ ባህላዊ መድሓኒታት ፣ መፅለሊ፣ ንፅባቕ ከባቢ፣ ንምፍራይ ፍረምረ፣ ሓፀር ንምሕፃር፣ ንመስርሒ ባህላዊ ኣቕርቦት (ኣብ ገዛ ዘገልግሉ)፣ ንቀለብ ክፍቲ፣ ንመስቀሊ ቆፎ ንህቢ፣ ንምክልኻል ፍግረ መሬት፣ መጠን ማይ ኣብ ሓመድ ንምውሳኽ ወዘተ።



ሃገር ቦቀል ተክልታት (ተክልታት ውሽጢ ዓዲ) እንታይ እዮም?

ሃገር ቦቀል ተክልታት ኣብ ሓደ ውሱን ከባቢ ወይ ሃገር ዝርከቡ ተክልታት እዮም። እዞም ተክልታት ብተፈጥሮ ዝርከቡ ወይ ንብዙሕ ዓመታት ኣብ ሓደ ቦታ ዝነበሩ ተክልታት (ንኣብነት ኣእዋም፣ ሳዕርታትን ካልኦት ዓይነታት ተክልን) ኮይኖም ንሓመድን ነባሪ ኣዩርን ውሱን ክልል ዝሰማምዑ እዮም። ኣብ ኢትዮጵያ ብዙሓት ሃገር ቦቀል ተክልታት ኣለዉ። ሳግላ፣ ዕሕዲ ሓበሻ፣ ኣውሊዕ፣ ዓውሒ፣ ጨዓ፣ ተክሊ ሓቢ፣ ወዘተ ሓድሓደ ኣብነታት ልሙዳት ሃገር ቦቀል ተክልታት እዮም።



ሀ. ሓቢ



ለ. ዓውሒ



ሐ. ጨዓ



ሐ. ዕሕዲ ሓበሻ

ስእሊ 4.18: ኣብነት ሃገር ቦቀል ተክልታት

ንጥፈት 4.10



ብጉጅለ ብምኃን ኣብ ከባቢኹም ዝርከቡ ሃገር ቦቀል ተክልታት ፍለዩ። ውፅኢትኩም ብመልክዕ ፀብዓብ ንክፍልኹም ብምቕራብ ተመያዮጡሉ።

መልመዲ 4.2

ትክክል ዝኾነ መልሲ ዝሓዘ ፊደል ምረፁ።

1 ካብዞም ዝስዕቡ ቅደም ስዓብ ብዛዕባ ደረጃታት ምዕባይ ተክሊ ትክክል ዝኾነ ኣዩናይ እዩ?።

- ሀ ምድላው ዘርእን መደብን → ምጅማር ምብቋል ዘርኢ → ዘርኢ ምዝራእ
- ለ ምድላው ዘርእን ንዘርኢ ዝኾውን መደብን → መደብ ብጥላስቲክ ከረጢት ምሽፋን (ዳስ ምስራሕ) → ዘርኢ ምዝራእ
- ሐ ምድላው ዘርእን ንዘርኢ ዝኾውን መደብን → ዘርኢ ምዝራእ → መደብ ብጥላስቲክ ከረጢት ምሽፋን (ዳስ ምስራሕ)
- መ መደብ ብጥላስቲክ ከረጢት ምሽፋን (ዳስ ምስራሕ) → ዘርኢ ምዝራእ → ምድላው ዘርእን መደብን

2 ሽፋን ዱር ኢትዮጵያ ኣብዚ ሕዚ እዋን _____ ይግመት።

ሀ 4%

ሐ 6%

ለ 3%

መ 2%

3 ፈልሲ _____ እዩ።

ሀ ዕብዮቱ ዝወድኦ

ሐ ዘይጠንከረ ተክሊ

ለ ዝዚፍን ተክሊ ዓመትን

መ ዝግበዩ ዓምባቢ ተክሊ

4 ካብዞም ዝስዕቡ ጥቕሚ ተክልታት ዘይኮነ ኣየናይ እዩ?

ሀ ፍግረመሬት ንምክልኻል

ለ ንጋህዒ ክፍቲ

ሐ ንመድሓኒት

መ መልሲ የለን።

5 ካብዞም ዝስዕቡ ሓደ ሃገር ቦቀል ተክሊ ኣይኮነን።

ሀ ጫት

ሐ ዓውሒ

ለ ቀላሚጦስ

መ ዳዕሮ



መጠቻለሊ ምዕራፍ

- ▣ ሓምለዎት ተክልታት ጉልበት ብርሃን ፀሓይ ተጠቂሞም ካብ ካርቦንዳይኦክሳይድን ማይን ሽኮራዊ ምግቢ (ግሉኮዝ) ዘዳልዉሉ ከይዲ ውህደብርሃን ይበሃል።
- ▣ ኣብ ከይዲ ውህደብርሃን ካብ ከባብያዊ ኣየር ዝተረኸበ ካርቦንዳይኦክሳይድ፣ ካብ ሓመድ ዝተመጠጠ ማይን ብሃመልማል ዝተኣከበ ጉልበት ብርሃን ፀሓይን ናብ ሽኮር (ሞለኩላት ምግቢ) ይቕየር።
- ▣ ኣብ ቆፅሊ ዝተሰርሐ ግሉኮዝ ብግዝያውነት ብመልክዕ ስታርች ይኸዘን።
- ▣ ኣብ ቆፅሊ ስታርች ምህላዉ ብፈተነ ምርግጋፅ ውህደብርሃን ኣብ ዋህዮታት ቆፅሊ ከምዝተኻየደ የመልክት።
- ▣ ኦክስጅን ኣብ እዋን ውህደብርሃን ከም ጎናዊ ምህርቲ ይወፅእ።
- ▣ ተክልታት ንምዕባይ ዘርኢ ወይ ፈልሲ ንጥቀም። ኣብ ቀዋሚ ቦትኦም ምስተተኸሉ ክሳብ ርእሶም ዝኸለሉ ክንሕብሕቦም ኣለና።
- ▣ ሃገር ቦቀል ተክልታት ኣብ ውሱን ከባቢ ዝርከቡ ነባር ተክልታት እዮም።
- ▣ ብምክንያት ንስራሕቲ ሕርሻ ተባሂሉ ዝካየድ ምቕጥቋጥ መሬት፣ ምቕራፅ ዕንጨይቲ ንዝተፈላለዩ ስራሕትን ካልኦት ንጥፈታትን ሽፋን ዱር ኣብ ኢትዮጵያ ኣብዚ ሕዚ እዋን ናብ 4% ወራዱ ኣሎ።



ሕቶታት መጠቻለሊ ምዕራፍ 4

I ትኽክል ዝኾነ መልሲ ዝሓዘ ፊደል ምረፁ።

- 1 ማፋታት _____ እዮም
 - ሀ ኣብ ዋህዮታት ተክሊ ዝርከቡ ነኳላት
 - ለ ኣብ ኣቁፅልቲ ዝርከቡ ነኳላት
 - ሐ ውህደብርሃናዊ ቦታታት
 - መ መልሲ የለን
- 2 ጥቕሚ ካርቦንዳይኦክሳይድ ኣብ እዋን ከይዲ ውህደብርሃን _____ እዩ።
 - ሀ ኦክስጅን ንምፍጣር
 - ለ ብርሃን ፀሓይ ንምእካብ
 - ሐ ንምስራሕ ካርቦናዊ ውሁድ (ግሉኮዝ)
 - መ ንቕፅለተምግቢ
- 3 ኣብ እዋን ፈተነ ውህደብርሃን ምፍጣር ፀሊም ዕንቁዋይ ሕብሪ ኣብ ቆፅሊ እንታይ የፈጋግፅ?

ሀ ምውፃእ O ₂	ሐ ምፍጣር ማይ
ለ ምስራሕ ሽኮራዊ ምግቢ	መ መልሲ የለን።

4 ካብዞም ዝስዕቡ ሓደ ኣብ መጠቓለሊ ምዕራት ውህደብርሃን ኣይጠቓለልን።

- ሀ ካርቦንዳይኦክሳይድ ሐ ኦክስጅን
- ለ ማይ መ ናይትሮጅን

5 ካብዞም ዝስዕቡ ሓደ ብዛዕባ ምፍጣር ኦክስጅን ከም ጎናዊ ምህርቲ ሓቂ እዩ።

- ሀ ምፍጣር ፀሊም ሰማያዊ ሕብሪ
- ለ ፀሊም ሰማያዊ ሕብሪ ዘይምፍጣር
- ሐ ተክሊ ኢሎዴ ኣብ ዝተገልበጠ መንቐርቐሪ ምግባርን ምውፃእ ዓፍራ ኣየርን
- መ መልሲ የለን።

6 ካብዞም ዝስዕቡ ሓደ ረብሓ ተክልታት ኣይኮነን።

- ሀ ንመፅለሊ
- ለ ንፅንጨይቲ
- ሐ ካብ ከባቢ ካርቦንዳይኦክሳይድ ንምምጣጥ
- መ መልሲ የለን።

7 ኣብ ፕሮጀክት ምዕባይ ተክልታት ብመጀመርታ ዝግበር እንታይ እዩ?

- ሀ ምትካል ኦም፣
- ለ ምስግጋር ፈልሲ፣
- ሐ ምክንኻን ፈልሲ፣
- መ ምንፃር ዕላማ።

8 ካርቦንዳይኦክሳይድ ናብ ቆፅሊ ብ _____ ይኣቱ።

- ሀ ሃመልማል ሐ ፓሊሴድ
- ለ ማፋ መ ሜሶፊል

9 ንምክንኻን ተክልታት ተባባኢ ዝኾነ ኣየናይ እዩ?

- ሀ ዳግመግረባ
- ለ ምቕንጣብ ኣቕፅልቲ ካብ ኦም
- ሐ ምቕጥቋጥ መሬት ንስርሻ
- መ ለን ሐን መልሲ እዮም።

10 ሃገር ቦቀል ተክሊ፡-

- ሀ ንፈለማ ካብ ደገ ዝመፀ ኦም እዩ።
- ለ ኣብ ውሱን ከባቢ ዝፍለጥ ተክሊ እዩ።
- ሐ ንውሱን ከባቢ ዘይሰማማዕ ተክሊ እዩ።
- መ መልሲ የለን።

II ኣብ ትሕቲ "ሀ" ዝርከቡ ቃላት ወይ ሓረጎች ኣብ ትሕቲ "ለ" ምስ ዝርከቡ ቃላት ወይ ሓረጎች ኣዛምድዎም።

<u>ሀ</u>	<u>ለ</u>
1 ብፅሕይ ኣዮዲን	ሀ ውፅኢት ውህደብርሃን
2 ሃመልማል	ለ ጎናዊ ምህርቲ ውህደብርሃን
3 ካርቦንዳይኦክሳይድ	ሐ ግሉኮዝ ኣብ ተኸሊ ዝኸዘነሉ መልክዕ
4 ግሉኮዝ	መ ጉልበት ብርሃን ፀሓይ ንምእካብ ይጠቅም
5 ብርሃን ፀሓይ	ረ ውህደብርሃን ዝካየዱ ክፋል ቆፅሊ
6 ስታርች	ሰ ፍልፍል ጉልበት
7 ሜሶፊል	ሸ ጥረ ኣቕሓ ውህደብርሃን
8 ኦክስጅን	ቀ ንፈተነ ስታርች ይጠቅም
9 ግላይኮጅን	ቦ ዓውሒ
10 ሃገር ቦቀል ተኸሊ	ተ ግሉኮዝ ኣብ እንስሳት ዝኸዘነሉ መልክዕ

III ነዞም ዝስዕቡ ክፍቲ ቦታታት ብትኽክለኛ ቃል ምልኡ።

- 1 ዘርኢ ምስ ቦቐለ ናብ _____ ይግቡ።
- 2 _____ ክይዲ ምድላው ምግቢ ኣብ ተኸልታት እዩ።
- 3 ቆፅሊ ሓደጋ ንክይበፅሖ ንምክልኻል ዝጠቅም ክፋል _____ እዩ።

IV ነዞም ዝስዕቡ ሕቶታት ሓፂር መልሲ ሃቡ

- 1 ምዕሪት ውህደብርሃን ፅሓፉ።
- 2 ቀንዲ ደረጃታት ምዕባይ ተኸልታት ዘርዝሩ።

እንስሳት

ካብዚ ምዕራፍ ትፅቢት ዝግበረሎም ውፅኢታት ተምሃሮ ነዚ ምዕራፍ ምስተምሃርኩም፦

- ◆ ኣድላይነት ምሕብሓብ እንስሳት ሕርሻ ምግባ፣ ወፅኢት እዞም እንስሳት ምዘርዘርን ሚሳታት ምድሳውን ምክኣንን ምግብን ምዕጃብ እንስሳት ሕርሻን ምግባፍ ትክክሎ።
- ◆ ከሸዐ ኾምሳዕትን ከሸዐ ወደሰብን ብምንፅፃር እንስሳት ሕርሻ ንምንታይ ከምዘኹምስዑ ምግባፍ ትክክሎ።
- ◆ እዋን ጥንሲ (ምልኮ) ሓድሓደ እንስሳት ሕርሻ ምዘርዘርን ንዘውሰዱ ውሳዳት ዝግበር ፍሉይ ክንክንን ምግባፍ ትክክሎ።
- ◆ ምክንያታት (መበገስታት)፣ ምልክታት፣ ኣገባብ ምምሕልላፍን ምክልኻልን ሓድሓደ ልሙዳት ዝኾኑ ሕመማት እንስሳት ሕርሻ ምግባፍ ትክክሎ።



ቀንዲ ትሕዝቶታት

5.1 ምርባሕን ክንክንን እንስሳት ሕርሻ

📄 መጠቓሰሲ ምዕራፍ

መጻኑዊ

ኣብ ከባቢና ብዙሓት ዓይነታት እንስሳ ኣለዉ። እንስሳት ብሜላ ኣረባብሐኦም፣ ብኣገባብ ምንቅስቓሶም፣ ብዝምገብዎ ዓይነት ምግብን ባህርይ ኣመጋግቦኦምን፣ ብሽፋን ኣካላቶም፣ ብቕርጾም፣ ወዘተ ይፈላለዩ እዮም። እንስሳት ምስ ወድሰብ ዘለዎም ቅርበትን ዝምድናን መሰረት ብምግባር እንስሳት ዘገዳምን እንስሳት ዘቤትን ተባሂሎም ኣብ ክልተ ይምደቡ። እንስሳት ዘገዳም ካብ ወድሰብ ርሒቕኛም ዝነብሩ እንትኾኑ እንስሳት ዘቤት ግና ወድሰብ ምስ ባዕሉ ንክነብሩ ዘለማመዶምን ዘራብሐምን እዮም። እንስሳት ዘቤት ኣብ ከባቢ ገዛውትን ናይ ሕርሻ ቦታታትን ይነብሩ። ሓረስቶት ከም ሓደ ክፋል ናይ ሕርሻ ስርዓቶም ብምውሳድ ዘራብሐዎምን ዝከናኸንዎምን እንስሳት ዘቤት እንስሳት ሕርሻ ተባሂሎም ይፀውዑ። ምርባሕ ደርሁ፣ ከፍቲ፣ ኣባጊዕ፣ ኣጣል፣ ኣግማል፣ ኣፍራስን ኣእዱግን ኣብ ውሽጢ እንስሳት ሕርሻ ዝጠቓለሉ ኣብነታት እዮም። እንስሳት ሕርሻ ንሓረስቶት ኢትዮጵያ ብዝተፈላለዩ ኣገባባት ጠቐምቲ እዮም።

5.1 ምርባሕን ክንክንን እንስሳት ሕርሻ



ደረጃታት ብቕዓት ንኡስ ምዕራፍ

ተምሃሮ ነዚ ንኡስ ምዕራፍ ምስተምሃርኩም:-

- ◆ ንእንስሳት ሕርሻ ክንክን ዝግበረሎም ምክንያታት ትገልፁ።
- ◆ ውዕኢታት (ፍርያት) እንስሳት ሕርሻ ትዝርዝሩ።
- ◆ ከሽዐ ኾምሳዕቲ ምስ ከሽዐ ወድሰብ ተነጻፅሩ።
- ◆ እንስሳት ሕርሻ ንምንታይ ከምዘኸምስዑ ትገልፁ።
- ◆ ሜላታት ኣደላልዋን ምክካንን ቀለብ እንስሳት ሕርሻ ተረድኡ።
- ◆ እንስሳት ሕርሻ ብኸመይ ከምነፅልሎም ተረድኡ።
- ◆ እዋን ምልክ (ንውሓት ግዘ ምልክ) ሓድሓደ እንስሳት ሕርሻ ትገልፁ።
- ◆ ንኣናእሽተይ እንስሳት ሕርሻ ዝግበር ፍሉይ ክንክን ትገልፁ።
- ◆ ኣብ ዝሓመሙ እንስሳት ሕርሻ ዝረከዩ ሓድሓደ ምልክታት ሕማም ትዝርዝሩ ።
- ◆ ሓድሓደ ልሙዳት ዝኾኑ ሕማማት እንስሳት ሕርሻ ትዝርዝሩ።
- ◆ መንቀሊ (መበገስታት)፣ ምልክታት፣ መመሓላለፊ መንገድታትን መከላኸልን ሓድሓደ ልሙዳት ሕማማት እንስሳት ሕርሻ ትገልፁ።



ንምንታይ እንስሳት ሕርሻ ንክናኸን?

ሓረስቶት ኢትዮጵያ እንስሳት ሕርሻ የራብሑን ይከናኸኑን እዮም። ሓረስቶት እንስሳት

ሕርሻ ዘራብሕሉን ዝክናኸንሉን ምክንያት ነዞም ዝስዕቡ ዘጠቓልል እዩ። እንስሳት ሕርሻ ንልምዓት ዘራእቲ ኣገዳሲ ሓገዝ ዘበርክቱ እዮም። ሓረስቶት ንስራሕቲ ማሕረስ፣ መኸዳን ምጉዕዳዝ ምህርትን ይጥቀሙሎም።

- ☑ እንስሳት ሕርሻ ብቀጥታ ፍልፍል ምግብ ወድሰብ እዮም። ስጋ ካብ ከፍቲ፣ በጊዕ፣ ጤል፣ ግመል፣ ደርሆ ይርከብ፤ እንቁላሊሕ ካብ ምርባሕ ደርሆ ይርከብ፤ ፀባን ውዕኢታት ፀባን (ጠስሚ፣ ኣጅቦን ሕቓንን) ካብ ኣላሕም፣ ኣጣልን ኣግማልን ይርከቡ።

ሓበሬታ

በዝሒ እንስሳት ሕርሻ ኢትዮጵያ

ከፍቲ	49,297,898
ሳባጊዕ	25,017,218
ሳጣሰ	21,884,222
ሳፍራስ	1,787,211
ሳስዱግ	5,421,895
ሳብቅሰቲ	373,519
ሳግማሰ	759,696
ደርኪ	38,127,504

- ☑ እንስሳት ሕርሻ ፍልፍል እቶት እዮም። ሓረስቶት ንመነባብርኦም ዘድልይዎም መሰረታዊ ነገራት ንኣብነት ክዳውንቲ፣ ውዕኢታት ፋብሪካ ዝኾኑ ኣቐሑ፣ መድሓኒታት፣ ወዘተ ንምግዛእ ዘድልዮም ገንዘብ እንስሳት ሕርሻ ብምሻጥ፣ ውዕኢቶም ዝኾኑ ከም ቆርቦትን ኣንጋረን፣ እንቁላሊሕ፣ ጨጉሮም፣ ወዘተ ብምሻጥ ይረኽቡ።

እንስሳት ሕርሻ ፍልፍል ጉልበት ብምኻንን ብመጓዳዝያነትን የገልግሉ። ካብዚ ብተወሳኺ ፍልፍል ጉልበት ነዳድን ዱክዕን እዮም። ዱክዒ ልሙዕነት ሓመድ ክውስኽን ግራት ንፍርያት ዘራእቲ ምቹው ክኸውንን ይገብር።



ንጥፈት 5.1

- 1 ኣብ ስእሊ 5.1 ንዘለዉ እንስሳት ተዓዘቡ። ቀደልኩም ናይቶም እንስሳት ስምን ዝህብዎ ጥቕሚ ወይ ግልጋሎትን ተዛረቡ።
- 2 ስእሊ 5.2ን 5.3ን ርክቡ። እቶም እንስሳት ንምንታይ ግልጋሎት ውዲሎም?
- 3 ኣብ ሕብረተሰብኩም ዝተለመዱ እንስሳት ሕርሻ ከመይ ዝበሉ እዮም? ንምንታይ ግልጋሎታት ወይ ጥቕምኻ ይውዕሉ?
- 4 ሕብረተሰብ ከባቢኹም ኣብ ኣጠቓቕማ እንስሳት ሕርሻ ዘርእዮም ሓድሓደ ዘይግቡእ ተግባራት ዘርዝሩ። ነዚ ንምውጋድ እንታይ ክግበር ከምዘለዎ መፍትሒ ሓሳብ ኣቐምጡ።



አድጊ



ፈረስ



በቅሊ



ግመል



ከፍቲ



አባጊዕ



አጣል



ደርሁ

ስእሊ 5.1: እንስሳት ሕርሻ

ሰደቃ 5.1: መጠቻለሊ ጥቅምታት እንስሳት ሕርሻ

ዓይነት እንስሳ	ጥቅምታት
ከፍቲ	ንሕርሻ (ዘራኦቲ)፣ ንፀባን ውፅኢታት ፀባን፣ ንስጋ፣ ንዱኽዒ፣ ንነዳዲ፣ ንቆርበት፣ ካብ ቀርኒ ንዝስርሑ ነገራት፣ ንጭራ
አባጊዕ፣ አጣል	ንፀባን ውፅኢታት ፀባን፣ ንስጋ፣ ንቆርበት፣ ንዱኽዒ፣ ንጨጉሪ (አባጊዕ)፣ ንነዳዲ
ፈረስ፣ በቅሊ	ብኣብዝሓ ንምጉዕዓዝ ኣቐሑትን ሰብን፣ ንዱኽዒ፣ ንነዳዲ
ግመል	ንፀባን ውፅኢታት ፀባን፣ ንስጋ፣ ንመጓጓዣይ
ደርሁ	ንስጋ፣ ንእንቁላሊሕ፣ ንክንቲት

ከፍቲ ብመልክዕ ናይ ስጋ ከፍቲ (ስጋ ንምርካብ)፣ ብመልክዕ ናይ ፀባ እንስሳት (ፀባ ንምርካብ)፣ ብመልክዕ ናይ ጉልበት እንስሳት (ንምሕራስ፣ ጋሪ ንምጉታትን ዝመሳሰሉን) ክነራብሑምን ክንከናኹምን ንክእል ኢና። ካልኦት ከም ቆርበት፣ ንዱኽዕን ነዳድን ዝጠቅም ዒባ ዝበሉ'ውን ውፅኢታት ከፍቲ እዮም።



ስእሊ 5.2: ጥቅሚ ግመልን ከፍትን ኣብ ኢትዮጵያ

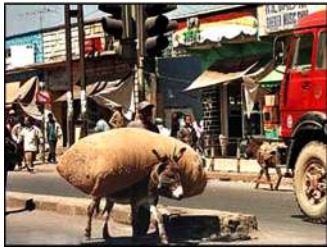

ስእሪ 5.3: ጥቕሚ ኣድጊ፣ በቕልን ፈረስን ኣብ ኢትዮጵያ

ሰደቃ 5.2: መጠቓለሊ ውዕኢታት እንስሳት ሕርሻን ጥቕሞምን

ውዕኢታት	ጥቕምታት
ቆርበትን ኣንጋረን	ንክዳውንቲ፣ ጫማታት፣ ቦርሳታት፣ ሻንጣታት፣ ቀበቶ፣ ማሕዘል፣ ቆብዕ፣ ምራን (መእሰሪ)፣ ለቕታ፣ ብራና፣ ወዘተ መስርሒ።
ጨጉሪ (ኣብነት ፈረስ)	ብክሪ ንዝስርሒ መሳርሕታት መብሊቃ፣ ንመከላኸሊ ነፍሳት (ጭራ)
ልስሉስ ጨጉሪ (ኣብነት ኣባጊዕ)	ካብ ጨጉሪ ንዝስርሒ ክዳውንቲ፣ ኮበርታ፣ ምንፃፍ ወዘተ ንምስራሕ
ቀርኒ	ንመስተዶ ዋንጫ፣ ንመልጎም (ቁልፊ)፣ መስቀሊ ኣቕሑ ኣብ ገዛ፣ ወዘተ።
ክንቲት	ትርኣስ፣ ዝተፈላለዩ መጎዘጎዘታት፣ ወዘተ ንምስራሕ
ዒባ፣ ፋንድያ	ንነዳዲ፣ ንዱኽዒ፣ ንመለመዒ ገዛ (መሬትን ግድግዳን)
ስጋ፣ እንቁላሊሕ፣ ፀባ፣ ጠስሚ፣ ኣጅቦ፣ ሕቕን	ንምግብነት - ፍልፍላት ፕሮቲንን ስብሕን

ምምጋብ እንስሳት ሕርሻ

እንስሳት ሕርሻ ዘድልዮም ምግብ ብመጠንን ብትሕዝቶን ብዝተማልኦ መንገዲ ክቐርበሎም ይግባእ።

 **ንእንስሳት ሕርሻ ብኸመይ ንምግብም?**

እንስሳት ብመሰረት ዝምገብዎ ዓይነት ምግብ ኣብ ሰለስተ ይምደቡ።

- ተመገብቲ ስጋ፡- ኣብነት ኣምበሳ፣ ከልቢ፣ ወዘተ።
- ተመገብቲ ተኸሊ፡- ኣብነት ከፍቲ፣ ፈረስ፣ ወዘተ።
- ተመገብቲ ኩሉ፡- ኣብነት ሓሰማ

ስርዓተ ምሕቓቕ ምግብ ተመገብቲ ተኸሊ ኣዚዩ ገዚፍ እዩ። ናይዚ ምክንያት ድማ ብጣዕሚ ብዙሕ ሳዕሪ ስለዝምገቡ ምዃኑ ይፍለጥ።

ፈረስ፣ ኣድግን በቕልን ተመገብቲ ተኸሊ እዮም። ይኹንምበር ኣይኹምስዑን። በዚ ምክንያት ድማ ኣብ ዘይኸምሳዕቲ ይምደቡ።

ከፍቲ፣ አጣል፣ አባጊዕ፣ አግማል፣ ወዘተ አቅዲሞም ዝተመገብዎ ብመጠኑ ዝሓቅቅ ሳዕሪ ወይ ቆፅላመፅሊ ኣብ እዋን ዕረፍቶም መሊሶም ብምኹምሳዕ ይሓይክዎ። በዚ ድማ ኣብ ኾምሳዕቲ ይምደቡ።

ኾምሳዕቲ ዝበሃሉ እንስሳት ኣብ ዝተፈላለዩ ተኸልታት ዝረኽቡዎ ምግቢ መጀመርታ ናብ ከሽዐኦም ብምእታው ክልስልስ ምስገባሩ መሊሶም ናብ ኣፎም ብምምጻእ ደጊሞም ዝሓይኩ እንስሳት እዮም። እዚ ብመጠኑ ንዝሓቅቅ ምግቢ መሊስካ ናብ ኣፍ ብምምጻእ ዝካየድ ዳግም ናይ ምሕድኽ ከይዲ ምኹምሳዕ ይበሃል። ምኹምሳዕ ነቲ ብክፋል ዝሓቅቅ ኣብ ተኸልታት ዝተረኸበ ምግቢ ብቐጻልነት ናብ ዝደቐቐ ብርኪ ንምቕያርን ስሩዕ ምሕቓቕ ምግቢ ንምልዕዓልን ዝጠቅም እዩ።

- ☑ ከም ላሕሚ ዝበሉ ኾምሳዕቲ ከሽዐኦም ኣርባዕተ ቦኽራታት ወይ ከረጢታት ኣለዉዎ።

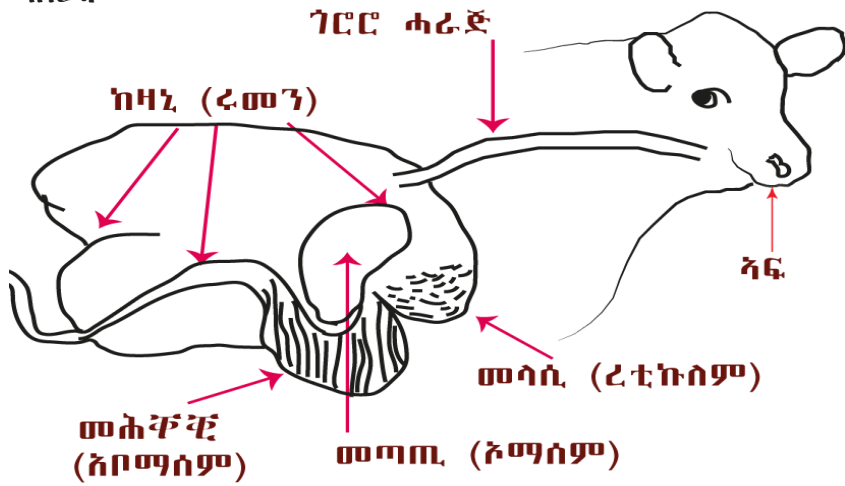

ስእሊ. 5.4: ቅርፂ ከሽዐ ኾምሳዕቲ

- ☑ እቲ ቐዳማይ ቦኽራ ከዛኒ (ሩመን) ተባሂሉ ይዕዋዕ።

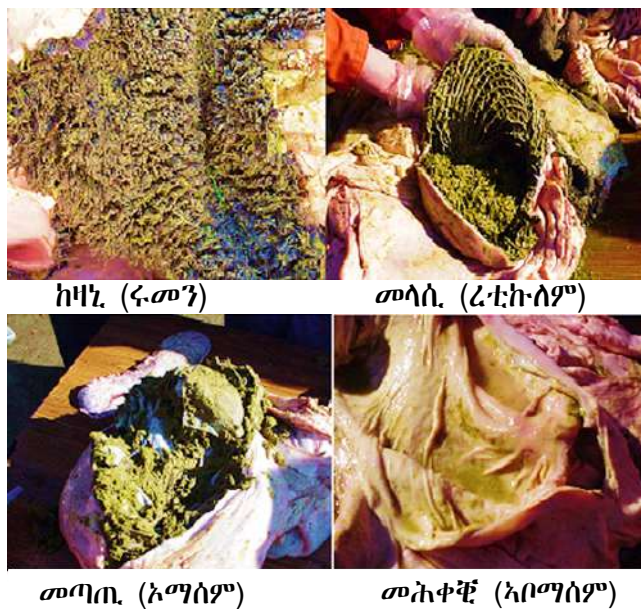

ስእሊ. 5.5: ኣርባዕቲኦም ክፍልታት ከሽዐ ኾምሳዕቲ

- ☑ ምግብ ንመጀመርታ ግዜ ምስተውሓጠ ናብዚ ቀዳማይ ቦኽራ ይኣቱ። ብምቕፃል ኦክስጅን ብዘይጥቀሙ ባክተርያ ክቦክዕን ምሕቓቕ ወይ ምስብባር ሴሉሎስ ንክካየድን ይግበር።
- ☑ ካብዚ ብምቕፃል እቲ ምግብ መላሲ ናብ ዝበሃል ናይቲ ክሸ ያልኣይ ቦኽራ ይሰጋገር።
- ☑ እቲ ናብ መላሲ ዝኣተወ ብክፋል ዝሓቐቐ ምግብ ብምኽምሳዕ ናብ ኣፍ ክመዕኒን ዳግማይ ክሕየኽን ይግበር።
- ☑ ዳግማይ ተሓይኹ ብዝበለፀ ዝደቐቐ ምግብ ይወሓጥሞ መጣጢ ናብ ዝበሃል ናይቲ ክሸ ሳልሳይ ቦኽራ ይኣቱ። ኣብዚ ኣብቲ ምግብ ዘሎ ትርፌ ማይ ይምጠጥ።
- ☑ ብምቕፃል እቲ ምግብ መሕቐቕ ናብ ዝበሃል ናይቲ ክሸ ናይ መወዳእታ ቦኽራ ይሰጋገር። ኣብዚ ስሩዕ ፈሰስቲ ጨንጎ (ኤንዛይማት ዝሓዙ) ኣብቲ ምግብ ዘሎ ፕሮቲን ክሓቕቕ ይገብሩ።

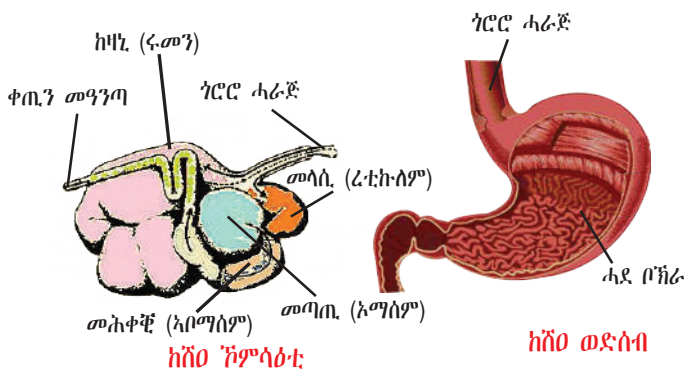

ስእሊ 5.6: ክሸ ንምሳዕትን ክሸ ሰብን

ንምሳዒ እንስሳ ሳዕሪ ሓይኹ ንመጀመርታ ግዜ እንትውሕጦ ናብ ከዛኒ እዩ ዝኣቱ። እቲ እንስሳ ምብላዕ ጠጠው ምስኣበለ እቲ ኣቐዲሙ ዝወሓጦ

ቁልፊ ቃላት

- ☑ ኣቦማሰም:- ራብዓይ ኸሸ ወይ ቦኽራ ንምሳዕቲ እንትኸውን ትክክለኛ ኸሸ ተባሂሎ ዘፅዋዕ እዩ። ምክንያቱ ብኤንዛይማትን ካልኦት ፈሰስቲ ክሸዐን ዝካየድ ምሕቓቕ ምግብ ኣብዚ ስለዝካየድ።
- ☑ ተመገብቲ ስጋ:- ስጋ ተመገብቲ ዘኾኑ እንስሳት።
- ☑ ብክፋል ዝሓቐቐ ምግብ:- ብክደዲ ምኽምሳዕ ካብ ከዛኒ ናብ ኣፍ መዲኦ ዳግማይ ዘሕዩኽ ምግብ።
- ☑ ፎራጅ:- ካብ ተክልታት ብፍሳይ ካብ ኣቐፅልትን ጉንድን ተክልታት ዘርከብ ምግብ ኮይኑ ጋሃፅቲ እንስሳት ዘምገብዎ እዩ።
- ☑ ድርቋ:- ንእንስሳት ብምግብነት ዘጠቅም ብፀሓይ ዝነቐፀ ሳዕሪ።
- ☑ በሳዕቲ ተክሲ:- ተክሲ ተመገብቲ ዘኾኑ እንስሳት።
- ☑ ኦማሰም:- ካብ ኣርባዕቲኦም ቡክራታት ኸሸ ንምሳዕቲ እቲ 3^ይ ኮይኑ ሸንፍላ ተባሂሎ'ውን ዘፅዋዕ እዩ። ዘተዓፀፉ ክፋላት ብበዝሒ ስለዘለዉዎ ድማ ከም መፅሓፍ ይምሰል።
- ☑ ራሽን:- መጠንን ትሕዝታን ምግብ እንስሳት።
- ☑ ራቲኩለም:- ካልኣይ ቡክራ ኸሸ ንምሳዕቲ እንትኸውን “ዓይነ በጎ” እናተብሃሎ'ውን ይፅዋዕ እዩ። ቅርባ ቅጫ መዓር ኣናህብ ዘለዎ ተባሂሎ'ውን ይፍለጥ።
- ☑ ንምሳዕቲ:- ከዛኒ ዘለዎምን ብክፋል ዝሓቐቐ ምግብ ካብ ከዛኒ ናብ ኣፍም ኣምዲኦም ዳግማይ ዝሓይኩን እንስሳት።
- ☑ ድርቋ (ሲሲጅ):- ብርሑሶምን ቅፅለዎይ እናሃለዉን ዘተዓፀዱ ሳዕርታትን ካልኦት ተክልታትን ኣየር ኣብ ዘዩኦቱ ጉድጓድ ወይ ተመሳሳሲ ኣቕሓ ቅደም ሰዓብ ኣሰራርሕኦ ተኸቲልካ ብምክዛን ዘዳሎ ምግብ እንስሳት።
- ☑ ሲሎ:- ኣየር ዘዩኦቱ ጉድጓድ ኮይኑ ሲሲጅ ዝዳለዉሉን ዝክዘነሉን ቦታ እዩ።

ምግብ ካብ መላሲ ናብ ኣፋ ብምምጻእ ዳግማይ ይሓይኩ። እዚ ከይዲ ዳግማይ ምሕያኽ ምኽምሳዕ ይበሃል።

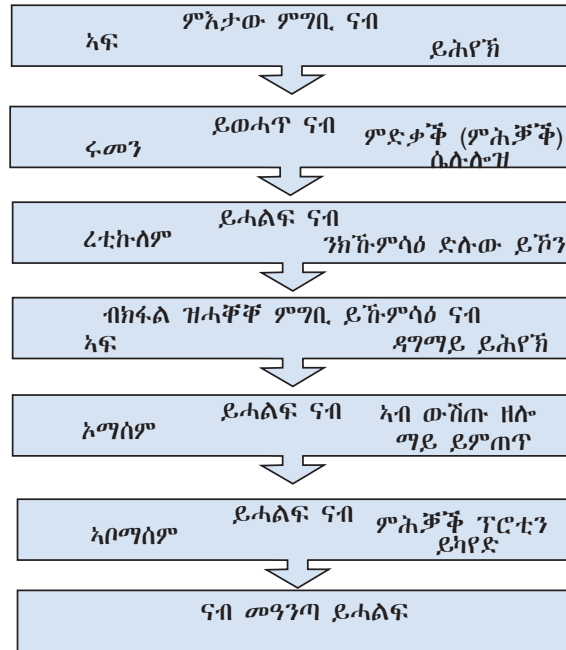

ስእሊ 5.7: ከይዲ ምሕቓቕ ምግብ ኣብ ከሽዕ ኹምሳዕቲ

ንጥፈት 5.2



ዕዮ ጉጅለ

- 1 ከሽዕ ኹምሳዕቲ፣ ዝምገብዎ ዓይነት ምግብን ኣገባብ ኣተሓይይኽኦምን ምስ ናይ ወድሰብ ኣነፃፀሩ። ንክልቲኦም ንምንፅፃር ሰደቓ ተጠቐሙ።
- 2 ዝከኣል እንተኾይኑ ከሽዕ ከፍቲ፣ በጊ ወይ ጤል ንምርካብ ፈትኑ። ብምቕጻል ክፍልታት እቲ ከሽዕ፣ ሕድሕድ ክፋል ከሽዕ እንታይ ከምዝመስልን ኣብ ውሽጡ ሕድሕድ ክፋል ትረኽብዎ ነገርን ፍለዩ። ዝተጻዘብኩምዎ ንክፍሉ ፀብፀቡ።

ምድላውን ምኽዛንን ምግብ እንስሳት



ድልዮት ምግብን ማይን ኹምሳዕቲ እንታይ ይመስል?

ካብ እንስሳት ክንረኽቦ ዝግበኣና ረብሓ ብዝገባእ ንክንረኽብ ነቶም እንስሳት እኹልን ፅቡቕ ዝኾነ ምግብን ፅሩይ ማይን ክንቕርብሎም ኣለና። ፅቡቕን ዝተማልኦን ምግብ እንስሳት ዝለዓለ መጠን ንጥረ ምግብ ዝሓዘን ንዕብዮትን ምርባሕን እቶም እንስሳት ዘድልዩ ነገራት ኩሎም ዝህብን እዩ። ሓደ ከሽዕ ጥራሕ ዘለዎም እንስሳት ምስ ኹምሳዕቲ እንትነፃፀሩ ዝለዓለ ትሕዝቶን ውሑድ መጠንን ዘለዎ ምግብ የድልዮም። መጻልታዊ ራሽን ዝበሃል ሓደ እንስሳ ብብመጻልቲ ዘድልዮ መጠን ምግብ እዩ። ፅቡቕ ወይከፃ

ዝተመጣጠነ ራሽን ዝበሃል ኩሎም ዘድልዩ ንጥረ ምግብታት ዝሓዘ እንተኾይኑ እዩ። ሓድሓደ ንጥረ ምግብታት ኣብ ዝተወሰኑ ተኽልታት ብበዝሒ ክርከቡ ይኸእሉ።



ፎሬጅ እንታ እዩ?

ፎሬጅ እንታይ ምዃኑ ትፈልጡዶ? ፎሬጅ ክፋል ተኽሊ (ብኣብዝሓ ኣቐፅልቲ ተኽልታትን ቀጢን ጉንዶምን) ኮይኑ ገሃፅቲ እንስሳት ዝምገብዎ እዩ። ፎሬጅ እንስሳት ብቀጥታ እናገሃፁ ዝምገብዎ፣ ተረፈ ምህርቲ ዝኾነ ሓሰር ወይከና ዘይበፀሑ ዘርእታት እኽሊ ዘጠቓልል እዩ። ካብዚ ብተወሳኺ ሰባት ዓፂይም ናብቶም እንስሳት ብምውሳድ ዝምገብዎም ተኽልታትውን የጠቓልል እዩ።



ድርቋ እንታይ እዩ? ብኸመይክ ይዳሎ?

ድርቋ ተፃፂዩ ዝነቐፀን ዝተኸዘነን ሳዕሪ፣ ተኽልታት ጥረምረ ወይ ከና ካልኦት ልስሎስ ጉንዲ ዘለዎም ተኽልታት ኮይኑ ንቐለብ እንስሳት ዘገልግል እዩ። ድርቋ ብፍላይ ገሃፅቲ ንዝኾኑ ከም ከፍቲ፣ ኣፍራስ፣ ኣጣልን ኣባጊዕን ንዝበሉ እንስሳት ጠቓሚ ምግቢ እዩ። ፅቡቕ ዝበሃል ድርቋ ዘይኣረገ ወይ በፅሒ ዝኾነ ሳዕሪ ብምዕፃድ ዝዳሎ እዩ። እቲ ሳዕሪ ምስተፃፀደ ብፀሓይ ንክነቐፅ ክስጣሕ ኣለዎ። ክሳብ ብዝግባእ ዝነቐፅ ንብዙሕ መዓልቲ ኣብ ፀሓይ ምግባርን ብብእዋኑ እናገለበጥካ ሙሉእ ብሙሉእ ምንቃብ ምርግጋዕን ኣድላዩ እዩ። ኣብ እዋን ክረምቲ ድርቋ ምድላው ዝድገፍ ስለዘይኮነ ንምድላው ምፍታን ኣየድልን።

- ቁልፊ ቃላት**
- ☑ **ምሕራስ:-** ምገልገጥ ወይ ምልሰሰስ ሓመድ
 - ☑ **ሃፍቲ እንስሳ:-** እንስሳት ሕርሻ
 - ☑ **ዕስሰ (ጉጅሰ):-** ብበዝሒ ዘተኣከቡ እንስሳት
 - ☑ **መገሃጫ:-** ዝገሃፅ ሳዕሪ ወይ ተኽልታት ዘለዎ ቦታ (ምድረሳዕሪ)
 - ☑ **ፎደር:-** ምግቢ እንስሳት ሕርሻ
 - ☑ **ድርቋ:-** ዘነቐፁ ምግቢ እንስሳ
 - ☑ **ስዲጋህዒ:-** ሓደ ንመገሃጫ ዝኸውን ቦታ ንነዊሕ እዋንን ብብዙሓት እንስሳትን እንትገሃፅ። ከምኡውን ኣብቲ ቦታ ዘለዉ ሓመድን ሳዕሪማዕርን ጉድኣት እንትበፀሐም።



ስእሊ 5.8: ድርቋ ሳዕሪ፣ ዝተኸመረ ድርቋን ድርቋ ዝምገቡ ኣፍራስን

ድርቋ እንስሳት ዝግህፀኑ እኹል ሳዕሪ ኣብዘይርከበሉ እዋን ንእንስሳት ዝወሃብ ምግቢ እዩ። ድርቋ ብምክንያት ድርቋ ሕፅረት ሳዕሪ ኣብዝህልዎሉን እንስሳት ብጋህዒ ጥራሕ እኹል ምግቢ ክረኽቡ ኣብዘይኸእሉሉን እዋን ኣብ ጥቕሚ እነውዕሉ ምግቢ እዩ።



ስእሊ 5.9: ዝተኸዘነ ድርቁ



ሲ.ሌ.ጅ እንታይ እዩ?

ሲ.ሌ.ጅ ዝሮኽዐን ዝለዓለ መጠን ራሕሲ ዘለዎን ንኾምሳዕቲ (ከም ከፍቲ፣ በጊዕ፣ ወዘተ ዝበለ) ብምግብነት ክቐርብ ዝክእልን ምግቢ እንስሳት እዩ። መብዛሕትኡ ግዜ ካብ ሳዕርን ንሳዕሪ ዝመስሉ ዘርእታት እክልን እንኮላይ ምሸላባሕሪ፣ ምሸላ፣ ወዘተ ፍረ ዝሕዝ ጫፉ ጥራህ እንተይኮነስ ነቲ ሓምለዎይ ተክሊ ብጠቐላላ ተጠቐምካ ዝስራሕ እዩ። ሲ.ሌ.ጅ ሓምላይ ዝተፃፀደ ወይ ዝተቆራረፀ ሓምላይ ተክሊ ኣብ ውሽጢ ሲ.ሎ (ኣየር ዘየእቱ ጉድጓድ) ወይ ከፃ ዓብይ ኹምሪ ብምስራሕን ብፕላስቲክ ሸፊንካ ብምጥቕላልን ከምኡውን ንብዙሓት ጥማራት ብናይ ላስቲክ ሸፋን ብምሸፋንን ምድላው ይክኣል።



ሲ.ሌ.ጅ ብኸመይ ይዳሎ?

ሲ.ሌ.ጅ ነቲ ዝድለ መጠን ራሕሲ ካብ ዝሓዙ ተክልታት ክስራሕ ኣለዎ። እዙይ ማለት ካብ 50% ክሳብ 60% ኮይኑ ኣብ እንጥቀመሉ ሜላ ኣተፃቓቕባ፣ መጠን ነዕርፈሉ ፀቕጥን ኣብ እዋን ምዕቃብ ዝባኸን መጠን ማይን ዝድረኽ እዩ። ሲ.ሌ.ጅ እንትስራሕ ንክተሎም ቅደምስዓባት እዞም ዝስዕቡ እዮም።

- ☑ እቲ ሳዕሪ ምስተፃፀደ ድሕሪ ቁፋብ መዓልቲ ምቕርራዕን ምዕፍፍን። እዙይ ኣብ ውሽጢ ዝነበረ ኣየር ንምውጋድ ይጠቐም።
- ☑ ነቲ ዝተፀፍፀፈ ቁርዕራዕ ብሓመድ ሙሉእ ብሙሉእ ምሸፋንን ብልዕሊኡ ድማ ኣየርን ማይን ከይኣትዉ ዝከላኸል ከምኡውን ፀሓይ ብቐጥታ ምእንታን ከይረኽቦ ኬንዳ ተጠቐምካ ምሸፋን።
- ☑ እቲ ሲ.ሌ.ጅ ንክባኸዎ ምግዳፍ።



መግለፅታት ብዝግባእ ዝተዳለወ ሲ.ሌ.ጅ እንታይ እዩም?

- ☑ ቆፃል ወይ ሓምለዎይ ሕብሪ፣
- ☑ ካብ ዕሳው ነፃ ዝኾነን ሕማቕ ጨና ዘይብሉን፣



ፎደር ዛፋት እንታይ እዮም?

ንእንስሳት ብምግብነት ዝጠቐሙ ዛፋት ፎደር ዛፋት ይበሃሉ። ሓድሓደ ኣእዋም ወይ ዛፋት ካብ ካልኦት ብምግብነት ዝሓሹ እዮም። ብጣዕሚ ብሉፃት ዝኾኑ ዛፋት ግና ክልተኣዊ ዱግሪ (ለግዩም) ዝበሃሉ ዓይነት ዛፋት እዮም። እዞም ዛፋት እዚኦም ብ4 ሜትር እናረሓሓቕካ ብመስርዕ ክትከሉ ዝክእሉ እዮም። ካልኦት ዓይነት ተክልታት'ውን ኣብ መንጎ እዞም መስርዕ ዛፋት ክቦቑሉ ምግባር ይከኣል እዩ። ኣቐፅልትን ጨናፍርን እዞም ብመስርዕ ዝተተኸሉ ዛፋት ለግዩም ብብግዚኡ እናተቐረፁ ንእንስሳት ብምግብነት ክውዕሉ ይክእሉ። ነዞም ዛፋት እዚኦም ንእንስሳት ብምግብነት ምጥቃም ዝለዓለ ረብሓ ኣለዎ። ናይዚ ምክንያት ድማ እዞም ዝስዕቡ እዮም።

ሓበሬታ

ብሓዕርን ካዕኮት ተክልታትን ዝተሸፈነ ቦታ ብዕዕስ ስንሰሳ ዘቤት ከደጋሃል ግቡስ ምስደራ ምግባር እዞም ዝስዕቡ ረብሓታት ኣሰዉዎ።

- * ስዲ ጋህዒ መሬት፣ ምጉሕጓሕ ሓመድ ብውሕጅን ንፋስን ይከላኸሰ።
- * ካብቲ መሬት ሰውስ ምህርቲ ምግቢ ስንሰሳት ከምዝርከብ ውሕስነት ይህብ።
- * ውሽጣውን ደጋውን ልግሰተኛታት ኣብ ምቁፅፃር ይሕግዝ።

- ☑ ናይዞም ኣእዋም ኣቐፅልቲ ዓመት ሙሉእ ዕቡቕ ምግቢ እንስሳት ከይኖም የገልግሉ።
- ☑ ናብ መሬት ወዲቐም ዝበስብሉ ቆፅልታት ፍልፍል መዓድናት (ተፈጥሮኣዊ ዱክዒ) ብምጂን ንካልኦት ተክልታት ይጠቐሙ።
- ☑ ንነዳዲ ዝኸውን ዕንፀይቲ ይህቡ፣ ንስራሕቲ ውዕኢታት ዕንፀይትን ንምክልኻል ንፋስን ይጠቐሙ።
- ☑ ምጉሕጓሕ ሓመድ ይከላኸሉን ልሙዕነት ሓመድ ክውስኽ ይገብሩን።



ኣብ ሜዳ ምምጋብ



ምፅላል እንስሳት ኣብ ደገ ኣብዘተሰርሐ መፅሰሲ



ኣብ ሩባ ማይ ምስታይ



ኣብ ጋብሳ ምስታይ

ስእሊ. 5.10: ሜላታት ክንክን እንስሳት ሕርሻ

ንጥረት 5.3



- 1 ንናይ ሕርሻ በዓል ሙያ ብዛዕባ ኣጠቓቕማ ፎደር ሕተቱ።
- 2 ኣብ ውሽጢ ሕብረተሰብኩም ዝርከቡ ሰባት ንጥሪቶም እንታይ ከምዝምግብዎም ብምዝርራብ ፀብዕቡ።
- 3 ንናይ ከባቢኹም ወኪል ሕርሻ ኣብቲ ከባቢ ክርከቡ ዝክእሉ ብሉፃት ዓይነታት ምግቢ እንስሳት እንታይ ከምዝኾኑን ንእንስሳት ሕብረተሰብ ከባቢኹም ብኸመይ ንምግብነት ክውዕሉ ከምዝክእሉን ሕተቱ።
- 4 ሕብረተሰብ ከባቢኹም ኣብ እዋን ሓጋይ ድርቋ ወይ ሲሌጅ ንክጥቀሙ ብኸመይ ክተለዓዕልዎም ትክእሉ? ዝረኹብኩምዎ ሓበሬታ ብመልክዕ ፀብዓብ ንክፍሊ ኣቕርቡ።

እዋን ምልክ



ምልክ እንታይ እዩ?

ኣብ እዋን ምልክ ርክብ ዘርእታት ተባዕታይ ናብ ብልዕቲ እታ ኣንስተይቲ ይሰጋገሩ። ተባዕታይ ዘርኢ ምስ እንቁላሊሕ እታ ኣንስተይቲ ብምውህሃድ ድቂ ይፈጥር። እቲ ድቂ ድማ ኣብ ግድግዳ ማህፀን ብምጥባቕ ዕብዮቱ ይቕፅል። ዕሽል ኣብ ውሽጢ ፈሳሲ ዝሓዘ ከረጢት ኮይኑን ምስ ግድግዳ ማህፀን ብዕትብቲ ተተሓሓዙን ይዓቢ።



ምልክታት ምልክ እንታይ እዮም?

- እታ እንስሳ ርግዕ ዝበለት ትኸውን፣ ከብዳውን እናገዘፈ ይኸይድ።
- ኣብ ዘጥብዎ ዝነበራ እንስሳት መጠን ዘፈልፍለኦ ፀባ ቀስብቐስ እናነከዩ ይኸይድ።



ምልክ ክንደይ ግዘ ይወስድ?

- ተባዕትዮን ኣንስትዮን እንስሳት ኩልግዘ ብሓባርን ብበዝሕን ዝነብሩ እንተኸይዮም መላእ እንስሳ ትወልደሉ እዋን ንምውሳን ኣፀጋሚ እዩ።
- ኮይኑ ግና እታ ኣንስተይቲ ዝተሰረረትሉ ወይ ከፃ ምስ ተባዕታይ ዝተራኸበትሉ እዋን ዝፍለጥ እንተኸይኑ ወይድማ ስራሕሰብ ብዝኾነ ኣገባብ ዘርኢ ተባዕታይ ናብታ ኣንስተይቲ ዝተሰጋገረ እንተኸይኑ እታ መላእ እንስሳ መኣዝ ከምትወልድ ንምግማት ይከኣል እዩ።

ሓበሬታ

ምርባሕ ሃፍቲ ስንሰሳት ኣብ ቁጠባ ሲትዮጵያ ዝሰዓሰ ተራ ስናተግወተ ደርኩብ። ኣብ 1987 ዝተገበረ ግምት ከምዝሕብሮ ምህርቲ ስንሰሳት ኣብ ናይ ጠቀሳሳ ስቶት ሕርሻ ሲሶ ዝኸውን ወደከፃ 15 ሚስታዊ ካብቲ ጠቕሳሳ ስቶት ብልሒት ከምዘሰዎ ስዩ።

ቁልፍ ቃላት

- ምጥጣም፡- ዝተፈላሰዩ ተክልታት ምምጋብ።
- ምልክ፡- ምዕባስ ጥንሲ (ድቂ) ኣብ ማህፀን እታ ኣዩ።
- መላእ፡- ድቂ ወይ ጥንሲ ዝሓዘት ኣንስተይቲ እንስሳ።
- ምርባሕ ደርቂ (ፓወልትሪ)፡- ምክንኻን ምስ ሰብ ምንባር ዝተሰማመደ ዓይነታት ኣዕዋፍ።

ሰይጣን 5.3: ንውሓት እዋን ምልክ ካብ እንስሳት ናብ እንስሳት ይፈላለ እዩ።

እንስሳ	ንውሓት እዋን ምልክ
ላሕሚ	280 መዓልት-ታት
በጊዕ	150 መዓልት-ታት
ጤል	150 መዓልት-ታት
ፈረስ	336 መዓልት-ታት
ግመል (በዓል ሓደ ምንጉዳ)	390 መዓልት-ታት
ግመል (በዓል ክልተ ምንጉዳ)	406 መዓልት-ታት

አስተውዕሉ!

- ♣ ብምክንያት ምግብን ማይን ሕማም ከይመሓሳሰፍ ጥንቃቄ ግበሩ።
- ♣ ማይን ምግብ ዘቐርቡሎም ኣቐሩን ብፅርዮት ክተሓዙ ኣለዎም። እንስሳት ዘፀንቡን ዘተበሳሸዉን ምግብታት ክምገቡ ይበሉዎም።
- ♣ እንስሳት ዘምገቡዎም ዓይነታት ምግብ እንትንቐይር ቀስ ብቀስ (ብምልምማድ) ክኸውን ኣለዎ።

ንመላእ እንስሳ ክግበረላ ዝግባእ ክንክን

- ☑ መላእ እንስሳ ተወሳኺ ምግብ የድልዎ እዩ። ኣብ ከባቢ መወዳእታ እቲ እዋን ጥንሲ'ውን ተወሳኺ ጥረምረ ክወሃብ ይግባእ።
- ☑ መላኣት እንስሳ ክወልዳ እንትቃረባ ካብ ከባቢ ገዛ ክርከቓ የብለንን። ዘዕርፋሉ ቦታ'ውን ክመቻቸወለን ኣለዎ።
- ☑ ዝወልዳሉ እዋን ምቕራቡን ዘይምቕራቡን ወይከዓ ምልክታት ሕርሲ እንተሓልዩም ንምርኣይን ንምፍላጥን ኣብ መዓልቲ ክልተ ግዜ ክትትል ክግበረለን ኣለዎ። ብፍላይ ክፍቲ ፅሩይ ዝኾነ፣ ንፋስ ዝኣትዎን ዘይተዓፈነን፣ እንተተኻኢሉ ሓፃ ዘለዎ መዕረፊ ቦታ የድልየን እዩ።
- ☑ መላእ እንስሳ ብቐዋምነት ክትእሰር የብላን። ኣብ ፀቢብ ገዛውን ክትዕዎ የብላን። ኣብ ሜዳ ንዝተወሰነ ግዜ ብነፃነት ክትንቀሳቐስ ዕድል ክወሃብ ኣለዎ።

ክንክን ሓደሽቲ ውላዳት እንስሳት

ሓደሽ ዝተወለደ እንስሳ ካብዝተወለደሉ እዋን ጀሚሩ ንሕማም ዝተቐልፀ እዩ። ብተወሳኺ እቲ ውላድ ብምግብ ሙሉእ ብሙሉእ ናይ ኣዲኡ ፅግዕተኛ እዩ።



ኣናእሽተይ እንስሳት ሕርሻ ብኸመይ ይምገቡ?

- ☑ ከሽዐ ውላድ ምራኽ ብዝግባእ ንክምዕብልን ተኸልታት ንምሕቓቕ ንክኸእልን ግዜ የድልዩ እዩ። ብመጀመርታ ከሕቕቕ ዝኸእል ፀባ ጥራሕ እዩ።
- ☑ ምራኽ ምስተወለደ ኣብቶም ቀዳሞት 2 ኣዋርሕ ካብ ኣዲኡ ክረኽቦ ዝግባእ ፀባ ብሙሉኡ ክሰቲ ክፍቀደሉ ኣለዎ።

☑ ካብ 3 ሰሙን ዕድመ ጀሚሩ ምራኽ ንእሽተይ ሳዕሪ ምብላዕ ይጅምር። 3 ወርሒ ምስገበረ ድማ ተኸልታት ይበልፅን ይኹምስዕን። ኣብዚ ብርኪ ዝበዕሐ ምራኽ ፀባ ጡብ ኣዲኡ ክገድፍ ምግባር ይከኣል እዩ። መጀመርታ ንእሽተይ ፀባ ክሰትን ካሊእ ተሪር ምግብ ክወሃቦን ብምግባር ቀስብቐስ ድማ ፀባ ምጥባው ሙሉእ ብሙሉእ ክሳብ ጠጠው ዘብል ነቲ ምግብ እናወሰኸክ ምኻድ የድሊ።

ሬማን መሓሲእን ጡብ ኣዲኡም ክሳብ ኣርባዕተ ወርሒ ዕድመ ዝህልዎም ይጠብዉ። ይኹንምበር ድልዎት ምብላዕ ሓምለዎት ተኸልታት ካብ ሰለስተ ሰሙን ዕድመኡም ጀሚሮም የርእዩ እዮም።

ገላግል ኣግማል ካብ 2 ክሳብ 3 ወርሒ ዕድመኡም ጀሚሮም ሳዕሪ ምብላዕ ይጅምሩ። ስለዚ ኣብ 4 ወርሒም ጡብ ክገድፉ ምግባር ይከኣል እዩ። ካብዚ ዕድመ'ዚ ንደሓር ገላግል ክጠብዉ ዕድል ምሃብ ንሱብ ዝኸውን መጠን ፀባ ክውሕድ ይገብር እዩ።



ኣናእሽተይ ጨቓዊት



ጤልን መሓሲእን



ዓሉ



በጊፅን ግልገልን (ሬማ)

ስእሊ 5.11: ፍሉይ ክንክን ዘድልዮን እንስሳት ሕርሻ

ልሙዳት ሕማማት እንስሳት ሕርሻ

ሕማማት እንስሳት ሕርሻ መፍረያይነት ወይከዓ ምዕባይ ምህርቲ ክንኪ ዝገብሩ ሕማማት እዮም። ካብዚ ብተወሳኺ ኣብ ሓድሓደ እዋናት ንወድሰብ'ውን ክለኸፉ ወይ ከሕምሙ ይኸእሉ እዮም። እዞም ሕማማት ኣብ ጥዕና እንስሳት ዕልዋ ዘሕድሩን ዘይስሩዕ ኩነታት ዝፈጥሩን እዮም። በዚ ድማ ስሩዕ ስራሕቲ ወይ ምንቅስቓሳት ክይሰርሑ ይገብሩ። ሕማማት እንስሳ በዞም ዝስዕቡ ዝተፈላለዩ ምክንያታት ንደቅሰባት ብዝለዓለ ደረጃ ዘተሓሳስቡ እዮም።

ሓበሬታ

ፋስተውሰቡ! ሓደ ስንሰሳ ነዞም ዝሰዕቡ ምስክታት ስንተይኸዩ ሓሚሙሱ ማሰት ስዩ።

- * ምንካደ ድልዎት ምግብ፣
- * ዘይተሰመደ ባህርይ ምርኣደ፣
- * ስምዒት ድኻም ወይ ጉልበት ምስኣን፣

- ☑ ሕማማት ከም ደርሁን ናይ ፀባ ኣላሕምን ዝበሉ ፍልፍል ምግብ ዝኾኑ እንስሳት ፍርያምነቶም ክንኪ ይገብሩ።
- ☑ ንምግብ ተባሂሎም ዝፈርዩ እንስሳት እንትሓሙ ኣብ ቁጠባን ድሕንነትን ብዙሓት ትካላት ፅልዎ የሕድሩ።
- ☑ ሓድሓደ ሕማማት እንስሳ ናብ ሰብ ክመሓላለፉ ይኽእሉ እዮም። ነዞም ከምዚኤም ዝበሉ ሕማማት ምቁፅባር ኣብ ሓለዎ ጥዕና ሕብረተሰብ ወሳናይ እዩ።

ኣብ እንስሳት ሕማም ዘስዕቡ ተህዋስያን (ፓቶጅን) ተባሂሎም ዝፅውዑ ብዙሓት ማይክሮስኮፓዊ ህይወታውያን ኣለው።

ሲቨርፍሉክ፣ ሕማም ስልም (ትራይፓናዞምያሲስ)ን መገረምን ኣብ ኢትዮጵያ ልሙዳት ዝኾኑ ሕማማት እንስሳት ሕርሻ እዮም።



ሲቨርፍሉክ (ፀፊሕ ሓሰኻ ሕማም ከብዲ) እንታይ እዩ?

ፋሲያላ ሄፓቲቲስ ዝበሃል ፅግዕተኛ (ፍሉክ) ዝብገስን ንክፍቲ ዘጥቅብን ሕማም እንትኸውን ዝኸፍኦ ጉድኣት ዘብፅሕ ግና ኣብ ኣባጊዕ እዩ። ኣብቶም እንስሳት ሓፈሻዊ ዝኾነ ድኻምን ምስኣን ዓቕምን የስዕብ። ዝመሓላለፈሉ መንገዲ ድማ እንስሳት ኣብ ሳዕሪ ዝርከቡ ስፖራት እንትምገቡ እዩ። እቶም ፅግዕተኛታት ኣብ ውሽጢ ሰውነት እቶም እንስሳት ይሰፍሩም እንቁላሊሖም ምስ ፍታን እንስሳት ንደገ ይወፁ። እቶም እንቁላሊሖት ኣብቲ ከባቢ ንዝርከቡ ዓረነ የጥቅዑ ወይ ይለኽፉዎም። ዓረነ ካልኣዎይ መጋየሽቲ እንትኾኑ ብዙሓት ስፖራት ክፍጠሩ ይገብሩ።

ሕማም ሲቨርፍሉክ ንምክልኻል ዝተበከሉ እንስሳት ክውገዱ ምግባርን ፍታን እንስሳት ምስ ፍልፍላት ማይ ክይራኸብ ምክልኻልን የድሊ። በዚ ድማ መሊስካ ምልኻፍ ክይህሉ ነቲ ዑደት ምስባር ይክኣል።

ቁልፊ ቃላት

- ☑ **መገረም:-** መንቀሲቕ ባክተርያ ዝኾነ ሕማም ክፍትን ኣባጊዕን ኮይኑ ናብ ሰባት'ውን ክመሓላለፍ ዝኽእል እዩ።
- ☑ **ሲቨርፍሉክ:-** ብፅግዕተኛ ዘብገስ ሕማም እንስሳት።
- ☑ **ረኽሲ:-** ብምኽንያት ተህዋስያን (ጂርምታት) ዘመፅኦ ወይ ዘረኸ ሕማም።
- ☑ **ፅግዕተኛ:-** ኣብ ውሽጣዊ ወይ ከዓ ግዳማዊ ክፋል ካልቶት ህይወታውያን ተፀጊዑ ዝነብር ተኽሲ ወይ እንስሳ።
- ☑ **ተህዋስያን:-** ሕማም ዘስዕቡ ጠንቅታት (ጂርምታት)።
- ☑ **መክላኸሲ ረኽሲ:-** ተህዋስያን ንምጥፋኽ ዘጠቅም ኬሚካል።

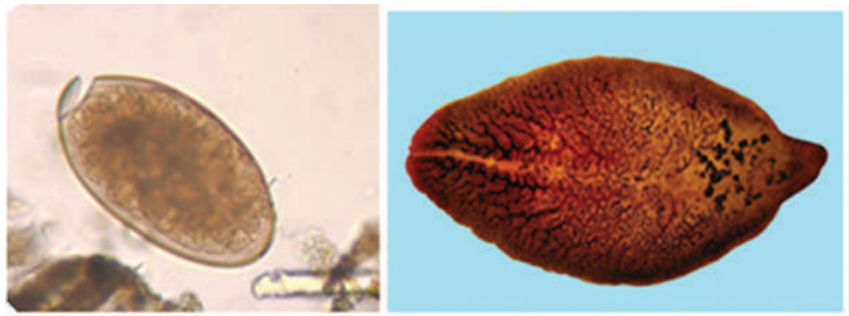

እንቁላሊሖ

ፍሉክ

ስእሲ 5.12: ሲቨርፍሉክ



መገረም እንታይ እዩ?

- ☑ ብባክተርያ ዝብገስ ሕማም ከይኑ ንኹሎም ነራብሒም እንስሳት ዘጥቅዕ እዩ።
- ☑ ምልክታቱ ድማ ሓያል ረስኒ፣ ኣብ ክሳድ፣ ታሕተዋይ ክፋል ከብድን ይታወቅ ኣካላትን (ብልዕቲ) ዝሓበጠ ነገር ምህላው፣ ከምኡ'ውን እናፀንሖ እንትኸይድ ወይ ኣብ ዳሕረዎት ብርክታት ሚዛን ሰውነት ዘይምሕላው እዮም።



ስእሊ. 5.13: ባክተርያ መገረም

- ☑ እቲ ሕማም ብዝተበከለ ማይ ዝመሓላለፍ እዩ። ከይኑ ግና ካብ ሓመድ ናብቶም እንስሳት'ውን ክመሓላለፍ ይኸእል እዩ። ብፍላይ ቆርቦቶም ብምኸንያት ሓደጋ ወይ ጉድኣት ክፍተት ዘለዎ እንተኾይኑ።
- ☑ ንዝተበከሉ እንስሳት ምፍላይን ነቶም ጥዑያት ምኸታብን፣ ንዝሞቱ እንስሳት ምቅፃል፣ ምስቲ እንስሳ ዝተነኻኸኡ መሳርሕታትን እቲ እንስሳ ዝነብረሉ ቦታን ካብቲ ተህዋስያን ነፃ ምግባር ካብ መከላኸሊ ሜላታት መገረም ገሊኦም እዮም።



ሕማም ስልም (ትራይፓኖዞምያሲስ) እንታይ እዩ?

- ☑ ብተሸካምነት ሃመማ በረኻ ብዝመሓላለፍን ትራይፓኖዞም ብዝበሃል ዕግዕተኛ ዝብገስን ሕማም እዩ።
- ☑ መብዛሕትኡ ግዜ ቀታሊ እንትኸውን ምልክታቱ ድማ ረስንን ስዒቡ ከፃ ውነ ምጥፋእን (ኮማ) እዮም።
- ☑ እንስሳት ነቲ ዕግዕተኛ ብዝተሸከመ ሃመማ በረኻ እንትንከሱ እቲ ሕማም ይመሓላለፍ።
- ☑ መከላኸሊ ሜላታት (ትራይፓኖዞምያሲስ) ሃመማ በረኻ ዝርከቡሎም ኣብ ገማግም ሩባታት ዝርከቡ ቆጥቋጣትን ኣብ እግሮም ዝበቐሉ ካልኦት ተኸልታትን

ኣስተውዕሉ!

- * ሕማማት ብምግብን ማይን ኣቢሎም ከይመሓላለፉ ጥንቃቕ ምግባር ይድሉ።
- * ፅርዮት ምግብን ማይን ዝቐርቡሎም ኣቐሮት ምሕሳብ፣ እንስሳት ዘፀንሖ ወይ ጣዕምም ዝቐየሩ ምግብታት ከይምገቡ ምኸልኻል ይድሉ።
- * ምግቢ እንስሳት እንትንቐይር ብሓደ ግዜ እንታይኮነስ እናሳመድኻ ቀስ ብቐስ ምቐይር ይድሉ።

ምጥፋእ፣ ነቲ ዝተበከለ ኸባቢ ብፀረነፍሳት መድሓኒት ምንፃፃ፣ ንእንስሳት'ውን እቶም ነፍሳት (ሃመማ በረኻ) ከይፅግዕዎም ብዝገብሩ መድሓኒታት ምንፃፃ፣ ወዘተ እዮም።



ስእሊ 5.14: ፅግዕተኛ ትራይፓኖዞም ኣብ ውሽጢ ደምን ሃመማ በረኻን

ምቁፅፃር ምስፍሕፋሕ ተመሓላለፍቲ ሕማማት ነቶም ዝሓመሙ እንስሳት ብምፍላይ፣ እንስሳት ብዘስግኡ ተመሓላለፍቲ ሕማማት ከይጥቅዑ ዘድሊ ቁፅፅር ብምግባር ምክልኻልን ቀፃሊ ምምሕልላፍ ከይህሉ ምግባርን ይከኣል።



መጠቓለሊ ምዕራፍ

- ☐ እንስሳት ሕርሻ ብሓረስቶት ዝራብሑን ክንክን ዝግበረሎምን እንስሳት ኮይኖም ደርሁ፣ ከፍቲ፣ ኣባጊ፣ ኣጣል፣ ኣግማል፣ ኣፍራስን ኣእዱግን ዘጠቓልሉ እዮም።
- ☐ እንስሳት ሕርሻ ነራብሑሉ ምክንያት ምግብን ቆርበትን ስለዝህቡና፣ ተሸይጦም እቶት ስለዝርከቡም፣ ስራሕቲ ንምስራሕ ስለዝሕግዙናን ንምድቓልን እዮ።
- ☐ እንስሳት ሕርሻ ብዝግባእ ክምገቡን መፅለሊ ክስረሑሎምን ይግባእ።
- ☐ ከፍቲ በላዕቲ ተኸሊ እዮም። ስለዚ ዝምገቡዎ ምግቢ ኣዚዩ ዝተፈላለዩ እዮ። መጥበውቲ እንስሳት ሴሎሎዝ ከሕቅቐ ኣይክእሉን። ከሽዐ ኸምሳዕቲ ምስናይ ወድሰብ እንትነፃፀር ብጣዕሚ ዝተፈለዩ እዮ።
- ☐ ከም ከፍቲ ዝበሉ ኸምሳዕቲ ኣርባዕተ ቦክራታት ወይ ክፋላት ዘለዎ ከሽዐ ኣለዎም። እቲ ቀዳማይ ክፋል ከሽዐ ከዛኒ ዝበሃል እንትኸውን መጀመርታ ተበሊዑ ዝወሓጥ ምግቢ ዝኣትወሉ ክፋል እዮ። ኣብዚ ክፋል ምግቢ ኣክስጅን ብዘደድልዮም ባክተርያ ክቦክፅን ምሕቓቕ ሴሎሎዝ ክካየድን ይግበር።
- ☐ ብምቕፃል እቲ ምግቢ ናብቲ ካልኣይ መላሲ ዝበሃል ክፋል ከሽዐ ይሰግር። ኣብዚ ክፋል ከሽዐ ዝርከብ ምግቢ ንክኹምሳዕ ድሉው ዝኸነ እዮ። ብከይዲ ምኹምሳዕ ናብ ኣፍ ምስመፀ ድማ ዳግማይ ይሕዮኽ።

- ☐ እቲ ዳግማይ ዝተሓየኸ ምግብ ተዋሒጡ መጣጢ ናብ ዝበሃል ሳልሳይ ክፋል ክሸፀ ይኣትው። እዚ ኣብ ውሽጢ እቲ ምግብ ዘሎ ኣብዝሓ ማይ ዝምጠጠሉ ክፋል ክሸፀ እዩ።
- ☐ ብምቕፃል እቲ ምግብ መሕቕቕኛ ናብ ዝበሃል ናይ መወዳእታ ክፋል ክሸፀ ይሰጋገር። እዚ ክፋል ስፍራ ፈሰስቲ ክሸፀ (ኤንግሊሽ) ኣብቲ ምግብ ንዝርከብ ፕሮቲን ዘሕቕቕሉ እዩ።
- ☐ ተክልታት ፎሬጅ እንስሳት ንምምጋብ ተባሂሎም ዝትከሉ ወይ ዝሰቕሉ ተክልታት እዮም። ነዚኦም ዓቢይ ኣብ ምክባን ሕፃናት ተፈጥሮኣዊ ምግብ እንተጋጥም ንእንስሳት ምምጋብ የድሊ።
- ☐ ድርቁ ካብ ሳዕርታት፣ ዝተፈላለዩ ዘርእታት እክሊ፣ ለግዮማት (ዘርኦም ዝፅፀ ተክልታት)፣ ወዘተ ይዳሉ። ዱርቁ እቲ ዝተፃፀደ ተክሊ ብዝግባእ ንክነቅፅ ዘክእል ፀሓይ ኣብ ዝርከበሉ እዋን ሓጋይ እንተተዳሊዩ ዝበለፀ ይኸውን።
- ☐ መፍለይታት ብፅቡቕ ከነታት ዝተዳለወ ድርቁ ብመጠኑ ሓምላይ ዝኾነ ሕብሪ፣ ዝለዓለ መጠነ ዝምድና ቆፅልን ጉንድን፣ ትሑት መጠን ዕሕጊ፣ በዚድማ ብቐሊሉ ዝሓቅቕ፣ ትሑት መጠን ራሕሲ (15 - 25%)፣ ዕሳውን ሓመድን ዘይብሉ፣ ካብ ባህይይን ድንኩልን ነፃ ዝኾነን ፅባቕኡ እንተይነከየ ንነዊሕ እዋን ክክዘን ዝክእል ምዃኑን እዩም።
- ☐ ኣሰራርሓ ሲሌጅ ብምክንያት ምብኳዕ ኣብቲ ፎሬጅ ዝርከቡ ሽኮራት ዝፍጠሩ ኣሲዳት እቲ ፎሬጅ ክዕቀብ ምግባር ዘጠቓልል እዩ።
- ☐ ከይድታት ኣሰራርሓ ሲሌጅ ድማ ምስተፃፀደ ድሕሪ ቁሩብ መዓልቲ ምቁርራዕን ምፅፍፍን፣ እዚ ኣየር ንምውጋድ ይጠቅም። ቀባልካ ነቲ ዝተፀፍፀፈ ቁርፅራፅ ብሓመድ ምሽፋን (ምሕታም)፣ ኣብ ልዕል'ዚ ድማ ብኤንዳ ወይ ላስቲክ ብምሽፋን ኣየር ከይኣትዎን ብፀሓይን ማይን ከይጥቃዕን ምግባር ዘጠቓልል እዩ።
- ☐ መፍለዩ ባህርያት ብፅቡቕ ከነታት ዝተዳለወ ሲሌጅ ሓምላይ ወይ ቆፃል ሕብሪ ዘለዎ፣ ዕሳውን ሕማቕ ጨናን ዘይብሉ ምዃኑ የጠቓልል።
- ☐ ንመላኣትን ሓደሽቲ ውላዳትን ፍሉይ ክንክን ክግበረለን ይግባእ።
- ☐ እንስሳት ብዝተፈላለዩ ምክንያታት ክሓሙ ይኸእሉ። ምልክታት ሕማማት እንስሳት ሕርሻ ምንካይ ድልየት ምግብ፣ ዘይተለመደ ወይ ፍልይ ዝበለ ባህርይ፣ ምስኣን ጥንካረ ወይ ጉልበትን (ምድካም) ዝመሳሰሉን እዮም።
- ☐ ሊቨርፍሉክ ንክፍቲ ዘጥቅፅ ኮይኑ ፋሰዮላ ሂፓቲካ ብዝበሃል ፅግዕተኛ ዝመፅእ ሕማም እንስሳት እዩ።
- ☐ መገረም ብባክተርያ ዝበገሰን ንኩሎም ነራብሎም እንስሳት ዘጥቅፅን ሕማም እዩ።
- ☐ ትራይፓኖዞምያሲስ ብተሸካምነት ሃመማ በረኻ ብዝመሓለፍ ትራይፓኖዞም ዝበሃል ፅግዕተኛ ዝመፅእ ሕማም እንስሳት እዩ።



ሕቶታት መጠቻለሊ ምዕራፍ 5

I ነዘም ዝስዕቡ ሕቶታት ትኽክል ዝኾነ መልሲ ዝሓዘ ፊደል ምረፁ።

1 እንስሳት ሕርሻ ንምንታይ ነራብሎምን ንክናኽናምን?

ሀ ንመስሕብ ቱሪስት ሐ ንምዝንጋዕ ግልጋሎት ጥራሕ

ለ እቶት ንምዕባይ መ ኩሎም መልሲ እዮም።

2 ኣብ ከባቢ ቆላ ብጣዕሚ ጠቓሚ ዝኾነ እንስሳ ሕርሻ ኣየናይ እዩ?

ሀ ግመል ሐ በጊዕ

ለ ፈረስ መ መልሲ የለን

3 ሬማ ኣብ በጊዕ እንትትርከብ ማሕሲእ ኣብ ምንታይ ትርከብ?

ሀ ኣብ ላሕሚ ሐ ኣብ ፈረስ

ለ ኣብ ጤል መ ኣብ በቕሊ

4 ፍታን እንስሳት ሕርሻ ንምንታይ ይጠቅም?

ሀ ሓመድ ልሙዕ ንምግባር (ንዱኽዒ)

ለ ንምግብ

ሐ ክዳን ንምስራሕ

መ ንሙዚቃ

5 ከፍቲ እንታይ እዮም?

ሀ በላዕቲ ኩሉ ሐ በላዕቲ ተኽለ

ለ በላዕቲ ስጋ መ መልሲ የለን

6 ብኽፋል ዝሓቐቐ ምግብ ከፍቲ መጀመርታ ኣብ ምንታይ ይኽዘን?

ሀ ከዛኒ ሐ መጣጢ

ለ መላሲ መ መስቐቐ

7 ኣብ ኾምሳዕቲ እንስሳት ምስቐቐ ፕሮቲን ኣብ ምንታይ ይካየድ?

ሀ ከዛኒ ሐ መጣጢ

ለ መላሲ መ መስቐቐ

8 ኣብዘም ዝስዕቡ እንስሳት ኾምሳዒ ዘይኮነ ኣየናይ እዩ?

ሀ ላሕሚ ሐ ኣድጊ

ለ በጊዕ መ ጤል

9 ትሑት ዕርየት ዘለዎ ወይ ከዓ ሕማቕ ድርቁ፡-

ሀ ቆዕለዎይ (ሓምለዎይ) ሕብሪ ኣለዎ።

ለ ዝለዓለ መጠን ራሕሲ ኣለዎ።

ሐ ብጣዕሚ ሓርፋፍ ኣይኮነን።

መ ዕሳው ኣይብሉን።

10 እዎን ምልኦኣ 280 መዓልቲ ዝኾነ እንስሳ ሕርሻ ኣየነይቲ እዩ?

ሀ በጊዕ ሐ ፈረስ

ለ ጤል መ ላሕሚ

11 ብምክንያት ነፍሳት ዝመሓላለፍ ሕማም እንስሳት ኣየናይ እዩ?

- ሀ ትራይፓኖዞምያሲስ ሐ መገረም
- ለ ሊቨርፍሉክ መ ኩሎም።

12 ኢትዮጵያ ካብዞም ዝስዕቡ ብዝበለፀ ብምንታይ ትፍለጥ?

- ሀ ብደርሆ ሐ ብክፍቲ
- ለ ብኣግማል መ መልሲ የለን።

II ነዞም ዝስዕቡ ሕቶታት ሓፂር መልሲ ሃቡ።

- 1 ካብ ክፍቲ ዝርከቡ ቀንዲ ውፅኢታት ወይ ፍርያት እንታይ እንታይ እዮም?
- 2 ሲሌጅ እንታይ እዩ?
- 3 መገረም እንታይ እዩ?
- 4 ዝሓመሙ እንስሳት ዘርእይዎም ምልክታት እንታይ እዮም?
- 5 እንስሳት ሕርሻ ንምንታይ ዓይነታት ስራሕቲ ሕርሻ ንጥቀመሎም?

III ኣብ ትሕቲ "ሀ" ንዝተዘርዘሩ እንስሳት ኣብ ትሕቲ "ለ" ምስዘለዉ ዝህብዎም ጥቕምታት ኣዛምዱ። ሓደ እንስሳ ኣብ ትሕቲ "ለ" ምስ ዘለዉ ውፅኢታት ልዕሊ ሓደ ግዜ ክዛመድ ይክእል እዩ።

<u>"ሀ"</u>	<u>"ለ"</u>
1 በጊዕ	ሀ ስጋ
2 ግመል	ለ ዱኽዲ
3 ደርሆ	ሐ እንቁላሊሕ
4 ፈረስ	መ ፀባ
5 ክፍቲ	ረ ቆርበትን ኣንጋረን

IV ነቶም ክፍቲ ቦታታት ግቡእ ብዝኾነ ቃል ምልኡ።

- 1 ኣብ መወዳእታ ዝርከብ ክፋል ከሽዐ ኾምሳዕቲ _____ እዩ።
- 2 ኣብ መጀመርታ ዝርከብ ክፋል ከሽዐ ኾምሳዕቲ _____ ይበሃል።
- 3 እንስሳት ሕርሻ ፍሉይ ክንክን ዘድልዮም ኣብ እዋን _____ እዩ።
- 4 ብሓረስቶት ዝዳለዉ ዓይነታት ቀለብ እንስሳት _____ ፣ _____ ን _____ ን እዮም።

ምዕራፍ

6

ከባቢና

ካብዚ ምዕራፍ ትዕቢት ዝግበረሎም ውፅኢታት

ተምሃሮ ነዚ ምዕራፍ ምስተምሃርኩም፦

- ◆ እንታይነት ስርዓተምህዳር ምግባ፣ ኣብነታት ስርዓተምህዳር ምሃብ፣ ኣብ መንገሶም ዘሎ ኣፈላላይ ምልሳይን ተኸልታትን እንስሳትን ንኤድኤድ ስርዓተምህዳር ብኸመይ ምልምማድ ከምዘክእሉ ምግባ፣ ትክክሉ።
- ◆ ሓድሓድ ዓይነታት ስነህይወታዊ ስብረታት ምዘርዘር፣ ብዛዕቦኦም ምግባ፣ ንኤድኤድ ዓይነት ስብረት ኣብነታት ህይወታዊን ምሃብን ትክክሉ።
- ◆ ሓመድ ፊዚካዊ ክፋል ስርዓተምህዳር ከምዘኾነ ምብራህ፣ ኣፈጣጥራ ሓመድ ምብራህን ዝተፈላለዩ ዓይነታት ሓመድ ምግባ፣ ትክክሉ።
- ◆ መንቀልታትን ሜሳታት መከላኸልን ምጉልጉል ሓመድ ምግባ፣ ትክክሉ።
- ◆ ትሕዝቶ ማይ፣ ብስባስን ኣየርን ሓመድ፣ መጠን ፓርቲክላትን ክእስት ምዕጃር ማይን ሓመድ ብቐሰል ፈተነ ምርግጋፍ ትክክሉ።
- ◆ ማይ ፊዚካዊ ክፋል (ጊጃሊ) ስርዓተምህዳር ከምዘኾነ ምብርህራህ ትክክሉ።
- ◆ ኣድሳይነት ማይ ምግባ፣ እንታይነት ዑደት ማይ ምብርህራህን ሜሳታት ዕቀባ ማይ ምግባ፣ ትክክሉ።



ቀንዲ ትሕዝቶታት

- 6.1 ስርዓተምህዳር
- 6.2 ስነህይወታዊ ስብረታት
- 6.3 ፊዚካዊ ክፋላት ስርዓተምህዳር
- ☐ መጠቓሰሊ ምዕራፍ

መጻኑዊ

ስነምህዳር ብዛዕባ ኣብ መንጎ ህይወታውያን ነንባዕሎምን ምስ ዘይህይወታዊ ክፋል ከባቢኦምን ዝገብርዎ ርክብ ዘፅንዕ ሳይንስ እዩ። ሕድሕድ ዝተፈላለዩ ዓይነታት ህይወታውያን ብዝኾነ መልክዕ ኣብ ካልኦት ህይወታውያን ህይወት ዘይብሉ ከባቢኦምን ዕግዕተኛታት እዮም። ህይወት ዘለዎም ነገራት ክነብሩሉ ዝክእሉ ክፋል ዓለምና መንበረሂት ይበሃል። መንበረሂት ናብ ብዙሓት ስርዓተምህዳር ዝበሃሉ ኣናእሸተይ ክፋላት ዝተመቐቐለ እዩ። ስርዓተምህዳር ህይወት ዘለዎም ነገራትን (ህይወታዊ ክፋል ከባቢ) ህይወት ዘይብሉም ነገራትን (ኢህይወታዊ ክፋል ከባቢ) ዝርከቡሉን ብዝተፈላለዩ መንገድታት ርክብ ዝፈጥሩሉን ዝተወሰነ ቦታ እዩ። ኣብ መንጎ ኣብ ሓደ ስርዓተምህዳር ዝርከቡ ህይወታዊ ክፋላት ከባቢ ዝረከቡ ዝተፈላለዩ ዓይነታት ስነህይወታዊ ሕብረታት ኣለዉ። እዞም ርክባት ብሓፈሻ ልፍንተሂት ይበሃሉ። ኣብ እዋን ልፍንተሂታዊ ርክብ ክልተ ዝተፈላለዩ ህይወታውያን ብዝተፈላለዩ ኣገባባት ርክብ ብምፍጣር ይነብሩ። ብተመሳሳሊ ኣገባብ ህይወት ዘይብሉም ክፋላት ስርዓተምህዳር ህይወት ዘይብሉም ኬሚካውን ፊዚካውን ክፋላት ስርዓተምህዳር ተባሂሎም ክምቀሉ ይክእሉ እዮም። ቀንዲ ፊዚካዊ ክፋላት ሓደ ስርዓተምህዳር ካብ ዝበሃሉ ሓመድን ማይን ይርከቡዎም። ሓመድን ማይን ኣብ ልዕሊ ህይወታዊ ክፋላት ከባቢ እቲ ስርዓተምህዳር ዕልዋ ዘሕድሩን ንባዕሎምውን ብኣኣቶም ዝፀለዉን እዮም።

ኣብዚ ምዕራፍ መጀመርታ ብዛዕባ ስርዓተምህዳር ክትመሃሩ ኢኹም። ብዛዕባ ክፋላት ስርዓተምህዳርን (ህይወታውያን ኢህይወታውያን ክፋላት) ኣብ መንጎኦም ዘሎ ረክብን ብዝምልከትውን ክትመሃሩ ኢኹም። ብምቕፃል ኣብ መንጎ ክልተ ዝተፈላለዩ ዘርኢ ዘለዎም ህይወታውያን ዝህልዉ ዝተፈላለዩ ስነህይወታዊ ሕብረታት ምህላዎም ትግንዘቡ። ኣብዚ ብተወሳኺ ብዛዕባ ጥቕምን መፍለይታትን ክልቲኦም ፊዚካዊ ክፋላት ስርዓተምህዳር (ሓመድን ማይን) ክትመሃሩ ኢኹም።

ቁልፊ ቃላት

- ☑ **ስነምህዳር**- ብዛዕባ ኹሎም ዓይነታት ህይወታውያንን ምስ ከባቢኦም ዝገብርዎ ርክብን ዘፅንዕ ጨንፈር ስነህይወት እዩ።
- ☑ **መንበረሂት**- ህይወታውያን ክነብሩሉ ዝክእሉ ሳዕስዋይ ክፋል መሬትን ከባቢ ኣየርን።
- ☑ **ስርዓተምህዳር**- ኣብ ሓደ ከባቢ ዝነበሩ ኹሎም ህይወታውያንን ህይወት ዘይብሉም ነገራትን ኣብ መንገቶም ዘሎ ረክብን እዩ።
- ☑ **ህይወታዊ ክፋላት ከባቢ**- ኣብ ውሽጢ ሓደ ስርዓተምህዳር ዝርከቡ ህይወት ዘለዎም ነገራት ኹሎም።
- ☑ **ኢህይወታዊ ክፋላት ከባቢ**- ኣብ ውሽጢ ሓደ ስርዓተምህዳር ዝርከቡ ህይወት ዘይብሉም ነገራት ኹሎም።
- ☑ **ስነህይወታዊ ሕብረታት**- ኣብ መንጎ ዝተፈላለዩ ዘርኢ ዘለዎም ህይወታውያን ዝህልዉ ብኣብዘሓ ምስ ምግቢ ዝተተሓሓዙ ርክባት እዮም።
- ☑ **ልፍንተሂት**- ኣብ መንጎ ክልተ ረክቢ ዘለዎም ህይወታውያን ዝህሉ ዝኾነ ዓይነት ስነህይወታዊ ሕብረት እዩ። እዚ ኣብ መንገቶም ዝህሉ ሕብረት ወይ ርክብ ንክልቲኦም ዝጠቅም፣ ነቲ ሓደ ዝጠቅም ኮይኑ ነቲ ካሊኦን ግና ዘይገድኦ ወይ ዘይጠቅም ወይከኣ ነቲ ሓደ ዝጠቅም ነቲ ካሊኦን ግና ዝገድኦ ክኸውን ይክእል እዩ።

ስራመሰረት ቃላት

ስነምህዳር (ኢኮሎጂ)- ካብ ክልተ ናይ ግሪክ ቃላት ዝመጸ እዩ። ንሳቶም'ውን “ኦይኮስ” ን “ሎጎስ” እዮም። “ኦይኮስ” ማለት ገዛ ማለት እንትኸውን “ሎጎስ” ማለት ደማ መፅናዕቲ ወይ ፍልጠት ማለት እዩ። ፕቕፌል ኣቢልካ እንትርክ ንህይወታውያን ኣብ ተፈጥሮኣዊ መንበሪኦም እንተሰዉ ምፅናዕ ማለት እዩ።

6.1 ስርዓተምህዳር



ደረጃታት ብቕዓት ንኡስ ምዕራፍ

ተምሃሮ ነዚ ንኡስ ምዕራፍ ምስተምሃርኩም፦

- ◆ እንታይነት ስርዓተምህዳር ትገልፁ።
- ◆ ኣብ መንጎ ስርዓተምህዳራት ዱር፣ ምድረሳዕሪ፣ ምድረበዳን ማያዊ ስርዓተምህዳርን ዘሎ ኣፈላላይ ትገልፁ።
- ◆ እንስሳትን ተክልታትን ኣብ ውሽጢ ሕድሕድ ስርዓተምህዳር ንክነብሩ ዘክእልዎም ተውህቦታት ትገልፁ።



ስርዓተ ምህዳር እንታይ እዩ?

ኣብ 7^ይ ክፍሊ ብዛዕባ መንበሪ ህይወታውያን ተምሃርኩም ኢኹም። ስርዓተምህዳር ህይወታውያን ምስ ህይወት ዘይብሎም ነገራት ርክብ ወይ መስተጋብር ዝፈጥሩሉ ሓደ ውሱን ከባቢ እዩ። ህይወታዊ ክፋል ሓደ ከባቢ ንኹሎም ኣብቲ ስርዓተምህዳር ዝርከቡ ህይወት ዘለዎም ነገራት ዘጠቓልል ኮይኑ ማሕበረህይወት ህይወታውያን (ዝተፈላለዩ ተክልታት፣ እንስሳትን ብዓይኒ ዘይርእዩ ደቀኞቲ ህይወታውያንን) እዩ። ኢህይወታዊ ክፋል እቲ ከባቢ ድማ ንኹሎም ኣብቲ ስርዓተምህዳር ዝርከቡ ከም ነባሪ ኦሮ፣ ሓመድን ዝመሳሰሉን ህይወት ዘይብሎም ነገራት ዘጠቓልል እዩ። መጠነረስኒ፣ ብርሃን፣ ማይን ንጥረምግብታትንን ውን ኣብዚ ዝጠቓልሉ እዮም። ኣብ ዝኾነ ስርዓተምህዳር ህይወታውያን ምስ ኢህይወታዊ ክፋል ከባቢኦም ርክብ ይፈጥሩ እዮም። ኢህይወታውያንን ውን ብተመሳሰሊ ምስ ህይወታውያን ረክቢ ይፈጥሩ።

ቁልፊ ቃላት

- ☑ **ማሕበረህይወት፦** ዝተፈላለዩ ዘርኢ ዘለዎም ጉድስ ውልቀህታት ኣብ ሓደ ዝተወሰነ ቦታን ግዘን ብሓባር ዝነበሩሉ ኩነታት እዩ።
- ☑ **ኩነታት ነባሪኦሮ፦** ኣብ ሓደ ከባቢ ንነዊሕ እዋን ዝረካይ እኩብ ሓፈሻዊ ኩነታት ኣየር እንትኸውን መጠነ ረስኒ፣ ዘናብ፣ ራሕስን ንፋስን ዘጠቓልል እዩ።
- ☑ **ኩነታት ሓመድ፦** ምስ ዓይነታት ሓመድ፣ መጠን ትሕዝቶ ማይ፣ መጠነረስኒ፣ ፒኤቶ፣ መጠን ብስባስ ነገራትን መጠን ንጥረ ነገራትን (መዓድናት) ዝተተሓሓዙ ነገራት ይጠቓልሉ።



ንጥፈት 6.1

- ☑ በብጉድለ ብምዃን ሓደ ኣብነት ስርዓተምህዳር ብምምራፅ ዝተፈላለዩ ክፋላቱ ፍለዩ። ብምቕፃል ብዛዕባ ኣብ ውሽጥቲ ስርዓተምህዳር ክህሉ ዝክእል ዓይነት ረክቢ (መስተጋብር) ተመያይጥኩም ፀብባብ ኣኻርቡ።

ፀብባብኩም ናይዞም ዝስዕቡ ሕቶታት ምላሽውን ዘጠቓልሉ ክኸውን ኣለዎ።

- 1 ምድራውን ማያውን ስርዓተምህዳር ኢልኩም ዝፈለኹምዎም ስርዓተምህዳራት ኣየኖት እዮም?
- 2 ንስርዓተምህዳር ብናይ ባዕልኹም ቃላት ወይ ኣበሃህላ ትርጉም ብምሃብ ግለፅዎ።
- 3 ኣብ ሓደ ስርዓተምህዳር ዝነበሩ ተክልታትን እንስሳትን ኣብቲ ከባቢ ብቐፃልነት ንክነብሩ ዘክእልዎም ተውህቦታት እንታይ ከምዝኾኑ ግለፁ።



ሓደ ስርዓተምህዳር ግዝፈቱ ክንደየናይ ክኸውን ይክእል?

ስርዓተምህዳር ንእሽተይ ክኸውን ይክእል እዩ። ንኣብነት ሓደ ኦም፣ ሓደ ኣኳርየም፣ ዕቋር ማይ፣ ዱር፣ ወዘተ። ስርዓተምህዳር ዓብዩ'ውን ክኸውን ይክእል እዩ። ኣብነት ምድረበዳ፣ ባሕሪ ወይ ከዓ ንነብረላ ዓለም ብሙልኣ። ሓደ ኦም ንኣብነት ኣብ **ስእሊ 6.1** ዘሎ ከም ሓደ ዝተማልኦ ስርዓተ ምህዳር ምውሳድ ይከኣል እዩ። ምክንያቱ ማሕበረሄት ዝተፈላለዩ ህይወታውያንን ከም ኣየር፣ ጨረር ፀሓይ፣ ማይን መኣድናትን ዝበሉ ኢህይወታውያን ነገራትን ኣጠቓሊሉ ዝሓዘ ስለዝኾነ። እዚ ንእሽተይ ስርዓተምህዳር ኣካል እቲ ዝተፈላለዩ ህይወታውያን (ማሕበረሄት) ዝሓዘ ዓብዩ ስርዓተምህዳር ዱር ኮይኑ ምስኡ መስተጋብራዊ ርክብ ዝፈጥርን እዩ።



ስእሊ 6.1: ኦም ከም ኣብነት ስርዓተምህዳር



ሓደ ስርዓተምህዳር ዝውድኡሉን ካሊኡ ስርዓተምህዳር ዝጅምረሉን ኣበይ እዩ?

ደረት ስርዓተምህዳር ብግልፃ ተፈልዮም ዝቐመጡ ኣይኮኑን። ክልተ ስርዓተምህዳራት ኣብ ዝራኸቡሉ ቦታ ኣብ መንጎኦም ከም መሰጋገሪ ኮይኑ ዘገልግል ዓብዩ ከባቢ ክህሉ ይክእል። እዚ መሰጋገሪ ቦታ ፊዚካውን ስነህይወታውን ባእታታት ክልቲኦም ስርዓተምህዳራት ክርከቡሉ ዝክእሉ ቦታ እዩ። ስርዓተምህዳራት ብመጠንን ብዝተመስረቱሉም ባእታታትን (ነገራት) ኣዚዮም ዝፈላለዩ እዮም። ኮይኑ ግና ሕድሕድ ስርዓተምህዳር ንጡፍ ክፋል ተፈጥሮ እዩ።

ትፈልጡዶ?

* ኩሎም ስርዓተምህዳራትን ኣብ ውሽጦም ዘሎ ርክብን ብሓፈሻ መንበረሂት ይፈጥር። መንበረሂት ብወገኑ ደማ ንኩሎም ህይወታውያን ክነብሩሎም ዝክእል ክፋላት ዓለም (ኩሎ ክፋል መሬትን ማይዊ ኣካላትን) ዘጠቓልል እዩ።

ንምግላፅን ምምዳብን ስርዓተምህዳር ዝጠቐሙ ዝተፈላለዩ ሜላታት ኣለዉ። ይኹንምበር ብሓፈሻ ስርዓተምህዳራት ብመሰረት ኣብ ውሱን ጂኦግራፊያዊ ቦታ ዝርከቡ ብኣብዝሓ ዝረከቡ ተክልታት፣ እንስሳት፣ ቅርፀመሬትን ኩነታት ነባሪ ኣየርን ዝግለፁ እዮም።

ኣብ ፕላኔት መሬት ዝርከቡ ስርዓተምህዳራት ብሓፈሻ ኣብ ክልተ ይምቀሉ። ንሳቶም'ውን

ማያዊ ስርዓተምህዳርን ምድራዊ ስርዓተምህዳርን እየም። ሕድሕድ ስርዓተምህዳር ናይ ዓርሱ ዝኾነ ነባሪ ኣየር፣ ሓመድ፣ ተኸልታት፣ እንስሳትን ደቀኞቲ ህይወታውያንን ዝሓዘ እዩ። ስርዓተምህዳር ዱር፣ ስርዓተምህዳር ምድረሳዕሪ፣ ስርዓተምህዳር ምድረበዳን ስርዓተምህዳር ጨውነት ዘይብሉ ማያዊ ኣካልን ቀንዲ ኣብነታት ስርዓተምህዳር እዮም። እዞም ስርዓተምህዳራት ዝህልዉዎም ዓይነታት ተኸልን እንስሳትን፣ ነባሪ ኣየር፣ ዝሕዝዎ መጠን ምግብን ማይን ኣብ **ሰደቓ 6.1** ብሓፂሩ ተጠቓሊሎም ይርከቡ።



ስእሊ 6.2: ዝተፈላለዩ ዓይነታት ቀንዲ ስርዓተምህዳራት ሀ. ቱንድራ፣ ለ. ማያዊ፣ ሐ. ምድረበዳ፣ መ. ዱርን ረ. ምድረሳዕሪን

ቁልፊ ቃላት

- ☑ **ምድራዊ ስርዓተ ምህዳራት፦** ኩሎም ኣብ ምድሪ ዝርከቡ ስርዓተምህዳራት ዝሓዘ ኩይት ንስርዓተምህዳር ዱር፣ ምድረሳዕሪን ምድረበዳን ዘጠቓልል እዩ።
- ☑ **ማያዊ ስርዓተምህዳራት፦** ኣብ ማያዊ ኣካላት ዝርከቡ ኩሎም ስርዓተምህዳራት ዝሓዘ ኩይት ስርዓተምህዳር ባሕርን (ጨውነት ዘለዎ ማይ) ስርዓተምህዳር ጨውነት ዘይብሉ ማይን (ረባ፣ ቃሳይ ዕቋር ማይ፣ ወዘተ) ዘጠቓልል እዩ።
- ☑ **ስርዓተምህዳር ዱር፦** ብኣብዝሓ ብዱር ወይ ጫካ ዝተሸፈነ ስርዓተምህዳር እዩ።
- ☑ **ስርዓተምህዳር ምድረሳዕሪ ፦** ብኣብዝሓ ነዋሕቲ ሳዕርታትን ተበታቲኖም ወይ ተረሓሒኞም ዘበኹሎ ኣእዋምን ቆጥቂጥን ዝርከቡሎ ስርዓተምህዳር እዩ።
- ☑ **ስርዓተምህዳር ምድረበዳ፦** ዋዲ ዘለዎ፣ ንእስተይ መጠን ዝናብ ዝረክብን ደረኞ ዝኾነን ስርዓተምህዳር እዩ።



ንጥፈት 6.2

ምዕናዕ ኣኳርየም ወይ ዕቋር ማይ

ዘድልዩ ነገራት፦

- ☑ ኣኳርየም

ቅደም ሰዓብ ኣስራርሓ፦

4 በብጉጅለ ብምኳን ነቲ ኣኳርየም ብጥንቃቄ ተዓዘቡ (**ስእሊ 6.3**) ወይከዓ ሓዲ ዕቋር ማይ ኣብ ግምት ኣእትዉ። ብምቕፃል ነቶም መስተጋብራዊ ርክብ ዝፈጥሩ ህይወታውን ዘይህይወታውን ክፋላት ፍለይዎም። ነቶም ህይወታዊ ባእታታት ወይ ክፋላት ናብ ዝተፈላለዩ ጉጅለታት ህይወታውያን መድብዎም። ነቶም ኢህይወታዊ ባእታታት ውን ብተመሳሳሊ ኣገባብ ናብ ኬሚካውን ፊዚካውን ክፋላት መድብዎም።



ስእሊ. 6.3: አካርየም

ሰደቻ 6.1: ሐድሐደ አብነታት ስርዓተምህዳርን ሐፂር መግለጻቸውን

ስርዓተምህዳር	ነገሪ አየር፣ ህላው ምግብን ማይን	ዝሕዝዎም ህይወታውያን
ዱር (ዝናባዊ ዱር ቅናት ምድሪ)	<ul style="list-style-type: none"> • ቀዋሚ መጠነረስኒ (20 - 34°ሴ)፣ ብጣዕሚ ብዙሕ ማይ ዝናብ (200-400 ሴሜ፣) ቀፃልነት ዘለዎ ወቕቲ ዕብዮት ተክልታት። • ብምግብን ማይን ሃፍታም ዝኾነ፣ ዝተፈላለዩን በዝሒ ዘለዎምን ህይወታውያን ዝነብሩሉ። 	<p>እንስሳት፦</p> <ul style="list-style-type: none"> • ዝተፈላለዩ ነፍሳት (ፍልሐታት፣ ሕንዚዛት፣ ፃፀታት፣ ዕምብላሊዓትን ካልኦትን)፣ ሳሬታት፣ ጠበቓት፣ አትማን፣ አዕዋፍ፣ መጥበውቲ (ማንትሉ፣ አብ ኦም ዝነብሩ እንስሳት፣ ዓጋዘን፣ ነብሪ፣ ዝብኢ፣ ወዘተ)። <p>ተክልታት፦</p> <ul style="list-style-type: none"> • ቆጥቋጣት፣ ዕግዕተኛታትን ደዮብትን (ሐረጋት) ተክልታት፣ ገፋሕትን ረገፍትን አቐዕልቲ ዘለዎም አኣዋም፣ ሸምበቆ፣ ወዘተ።
ምድረበዳ	<ul style="list-style-type: none"> • ልዑል መጠነረስኒ (7-38°ሴ)፣ ደረቕ፣ ውሑድ መጠን ዝናብ (<25ሴ.ሜ.) • ውሑድ መጠን ዝስተማይን ምግብን 	<p>እንስሳት፦</p> <ul style="list-style-type: none"> • አናፁ በረኻ (አብ ውሽጢ መሬት ብምስርሳር ዝነብሩ)፣ አትማን፣ ጠበቓ፣ አዕዋፍ፣ አግማልን ካልኦት ለይቲ ዝነጥፉ አብ ውሽጢ ጉድጓድ ዝነብሩ እንስሳትን። <p>ተክልታት፦</p> <ul style="list-style-type: none"> • ተክልታት በረኻ ንኣብነት ቆልቋ፣ በለስ፣ ዕጌረዳ በረኻ፣ አካቻ፣ ዓሻኹ ቆጥቋጣትን ልስሉስ ጉንዳ ዘለዎም ተክልታትን።

ስርዓተምህዳር	ነባሪ ኣየር፣ ህላወ ምግብን ማይን	ዝሕዝዎም ህይወታውያን
ምድረሳዕሪ (ምድረሳዕሪ ኣፍሪካ)	<ul style="list-style-type: none"> • ሞቃት መጠነረስኒ (16-34°ሴ)፣ ትሑትን እዋናውን መጠን ዝናብ (75-150 ሴ.ሜ)። • ኣብ መንጎ ዱርን ምድረበዳን ዝርከብ። • ክም ናይ ዱር ስርዓተምህዳር ካኒ እንተዘይኮነ እኹል ምግብን ዝስተ ማይን ኣሎ። 	<p>እንስሳት፦</p> <ul style="list-style-type: none"> • ኣድጊ በረኻ፣ ዘራፍ፣ ዓጋዘን፣ ኣምበሳን ነብርን (ንበላዕቲ ተኸሊ ዝምገቡ)፣ ወዘተ። <p>ተኸልታት፦</p> <ul style="list-style-type: none"> • ሳዕሪ፣ ገፋሕቲ፣ ቆዕሊ ዘለዎም ተረሓሒቓም ዝበኹሉ ኣኸዎም።
ጨውነት ዘይብሉ ማይ (ቃላያት፣ ዕቋር ማይ፣ ፍባታት፣ ወዘተ)	<ul style="list-style-type: none"> • ኩነታት ክባቢ ኣየር እቲ ማያዊ ኣካል ብዝርከበሉ ቦታን ዓይነትን ዝውሰን ይኸውን። • ምግብን ማይን ብእኹል መጠን ይርከብ። 	<p>እንስሳት</p> <ul style="list-style-type: none"> • ዓሳታት፣ ጭንቁራዕ፣ ኣዕዋፍ፣ ሓርገፅ፣ ነፍሳት፣ ሓሳኹ፣ ፕሮቶዞዎ፣ ወዘተ <p>ተኸልታት፦</p> <ul style="list-style-type: none"> • ሳባን ካልኦት ማያዊ ተኸልታትን

መልመዲ 6.1

ነዞም ዝስዕቡ ሕቶታት ትኸክል ዝኾነ መልሲ ዝሓዘ ፊደል ምረፁ።

1 ስርዓተምህዳር

- ሀ** ህይወታዊ ማሕበረሄታት ጥራሕ ዝርከቡሉ እዩ።
- ለ** ኩሎም ህይወታዊ ማሕበረሄትን ኢህይወታዊ ባእታታትን ጥራሕ ዝርከቡሉ እዩ።
- ሐ** ኢህይወታዊ ባእታታት (ክፋል) ጥራሕ ዝርከቡሉ እዩ።
- መ** ኩሎም ህይወታዊ ማሕበረሄትን ኢህይወታዊ ባእታታትን ብሓባር ዝርከቡሉን ርክብ (መስተጋብር) ዝፈጥሩሉን እዩ።

2 ኢህይወታዊ ክፋል (ባእታታት) ዝበሃሉ፦

- ሀ** ኣብ ሓደ ስርዓተምህዳር ዝነብሩ ህይወታውያን እዮም።
- ለ** ሓመድን ማይን ሓደ ስርዓተምህዳር እዮም።
- ሐ** ኣብ ሓደ ስርዓተምህዳር ንዝርከቡ ህይወታውያን ከቢበምዎም ዝርከቡ ህይወት ዘይብሎም ነገራት እዮም።
- መ** ነባሪ ኣየር ሓደ ስርዓተምህዳር እዩ።

3 ኣብ መንጎ ህይወታውን ኢህይወታውን ክፋላት ስርዓተምህዳር ዝህሉ ርክብ ብሓባር ብኸመይ ምግላፅ ይከኣል?

- ሀ** ህይወታዊ - ህይወታውን ኢህይወታዊ - ኢህይወታውን
- ለ** ህይወታዊ - ኢህይወታዊ
- ሐ** ኢህይወታዊ -ኢህይወታውን ህይወታዊ- ህይወታውን
- መ** ህይወታዊ - ኢህይወታዊ፣ ህይወታዊ - ህይወታውን ኢህይወታዊ- ኢህይወታውን

4 ንበላዕቲ ተክለ ዝምገቡ እንስሳት ዝነብሩሉን ፣ ገፋሕቲ ቆፅሊ ዘለዎም ተረሓሒቕኻም ዝሰቕሉ ኣእዋም ዝርከቡዎን ስርዓተምህዳር _____ ይበሃል።

ሀ ምድረሳዕሪ

ሐ ምድረበዳ

ለ ዱር

መ ጨውነት ዘይብሉ ማይ

5 ካብዞም ዝስዕቡ ሓደ ብዛዕባ ህይወታዊ ማሕበረህት ሓደ ስርዓተምህዳር ትክክል ዝኾነ ሓሳብ እዩ።

ሀ ንተክልታትን እንስሳትን ጥራሕ ዝጥምት እዩ።

ለ ንተክልታት፣ እንስሳትን ኢህይወታዊ ባኢታታት (ክፋላት) እቲ ከብብን ዝጥምት እዩ።

ሐ ንተክልታት፣ እንስሳትን ብዓይኒ ዘይረከዩ ደቀቕቲ ህይወታዊ-ያንን ዝጥምት እዩ።

መ ንእንስሳት ጥራሕ ዝጥምት እዩ።

6.2 ስነህይወታዊ ሕብረታት



ደረጃታት ብቕዓት ንኡስ ምዕራፍ

ተምሃሮ ነዚ ንኡስ ምዕራፍ ምስተምሃርኩም፦

- ◆ ሓድሓደ ዓይነታት ስነህይወታዊ ሕብረታት ትዝርዝሩ።
- ◆ ነቶም ዝተዘርዘሩ ዓይነታት ስነህይወታዊ ሕብረት ትገልፁ።
- ◆ ንሕድሕድ ዓይነት ስነህይወታዊ ሕብረት ኣብነት ትህቡ።



ስነህይወታዊ ሕብረታት እንታይ እዮም?

ኩሎም ህይወታዊ-ያን ንክነብሩ ብቐጥታ ይኹን ብተዘዋዋሪ ዝተተሓሓዙን ዝተኣሳሰሩን እዮም። ገሊኦም ርክባት ጠቐምቲ እንትኾኑ ገሊኦም ድማ ጎዳኢቲ እዮም። ኣብ ሓድሓደ ርክባት ሓደ ህይወታዊ ነቲ ካልእ ምግብን መንበርን ወይድማ ካብ ክልቲኡ ሓዲኡ ይቕርቡሉ። ክልተ ወይ ካብ ክልተ ብላዕሊ ህይወታዊ-ያን ስጡም ብዝኾነ ርክብ ብሓባር ዝነብሩሉ ኩነታት ዝገልፅ ሓፈሻዊ ስነህይወታዊ ቃል ልፍንተህት ይበሃል። እዚ ቃል ወይ ኣምር ኣብ መንጎ ተክልታት፣ እንስሳትን ብዓይኒ ዘይረከዩ ደቀቕቲ ህይወታዊ-ያንን ብተፈጥሮ ዝህሉ ብጣዕሚ ሰፊሕ ዝኾነ ርክብ ዝገልፅ እዩ።

ልፍንተህታዊ ርክብ ሓድሓደ ግዜ ንኩሎም ዘርእታት ዝጠቅም፣ ሓድሓደ ግዜ ድማ እቲ ሓደ ህይወታዊ ብምህላዉ ነቲ ካልእ ጥራሕ ዝጠቅም፣ ኣብ ካልኦት ኩነታት ድማ ክልቲኦም ዘይጥቀሙሉ ክኸውን ይክእል እዩ። ፅግዕተኛነት፣ ዓመፅ (ቀቲልካ ምብላዕ)፣ ረብሓዊ ልፍንተህት፣ ኢበለፃዊ ልፍንተህት መግለፅታት ሓድሓደ ስነህይወታዊ ሕብረታት እዮም።

ትፈልጡዶ ?

★ ሕማም ሳምባ መንቀርሳ፣ ዓሶ ፣ ኤች ኣይቪ/ኤደስን ፅግዕተኛታት መዓናጡን ቀንድን ኣብ ቅድሚት ዝሰርዑን ሕማማት ኢትዮጵያ እዮም።

ሀ. ፅግዕተኛነት



ፅግዕተኛነት እንታይ እዩ?

ኣብ መንጎ ዘርአም ዝተፈለየ ክልተ ህይወታውያን ዝህሉ ልፍንተሄታዊ ርክብ ኮይኑ እቲ ሓደ ህይወታዊ (ፅግዕተኛ) ዝርበሐሉን እቲ ካሊኡ (መጋየሻ) ድማ ዝጉድኡሉን ርክብ እዩ። ብዙሓት ዝተፈለላዩ ዓይነታት ሓሳኹ፣ ፕሮቶዞዎ፣ ባክተርያን ቫይረስን ቀንዲ ፅግዕተኛታት እንስሳት እዮም።

ቁልፌ ቃላት

- ☑ ደጋዊ ፅግዕተኛ- ኣብ ደጋዊ ክፍለ ኣካል መጋየሽኦ ዝነብር ፅግዕተኛ።
- ☑ ወሽጣዊ ፅግዕተኛ- ኣብ ወሽጣዊ ክፍለ ኣካል መጋየሽኦ ዝነብር ፅግዕተኛ።

ክልተ ዓይነታት ፅግዕተኛ ኣለዉ። ንሳቶም ድማ ደጋውን ወሽጣውን ፅግዕተኛታት እዮም። ኣብ ደጋዊ ክፋል (ብላዕሊ) እቲ መጋየሻ ዝነብር ፅግዕተኛ ግዳማዊ ፅግዕተኛ ተባሂሉ ይፅዋዕ። ኣብነት ቁንጨ፣ ተኻን፣ ቁርዲድ፣ ወዘተ (ስእሊ 6.7 ርአዩ)። ኣብ ወሽጣ ሰውነት ወይ ኣካል እቲ መጋየሻ ዝነብር ፅግዕተኛ ድማ ወሽጣዊ ፅግዕተኛ ይበሃል። ኣብነት ጎንደራ፣ ሓሰኻ፣ ሓቢ፣ ኣሜባ (ፕሮቶዞዎ)፣ ወዘተ (ስእሊ 6.4 ን 6.5ን ርአዩ)። ኣብዚ ዓይነት ርክብ ግዳይ ዝኸውን ዘሎ እቲ መጋየሻ እዩ። ምክንያቱ ነቲ ፅግዕተኛ ምግብን መፅለልን ስለዝኸርበሉ።



መጀመርታ ወሽጣዊ ፅግዕተኛታት ሓሰኻ ዓንቀርባይ ብእግሪ ኣቢሎም ናብ ሰውነት ይኣትዉ። ናብ ወሽጣ ሰውነት ምስኣተዉ ብዑደት ደም ኣቢሎም ናብ መዓንጣ ይኣትዉ። በዚ ኣገባብ ድማ ምግብን መፅለልን ይረኽቡ።

ስእሊ 6.4: ሓሰኻ ዓንቀርባይ፣ ወሽጣዊ ፅግዕተኛ (ኣብ ግድግዳ መዓንጣ)



ስእሊ 6.5: ሓሰኻ ሓቢ (ወሽጣዊ ፅግዕተኛ)

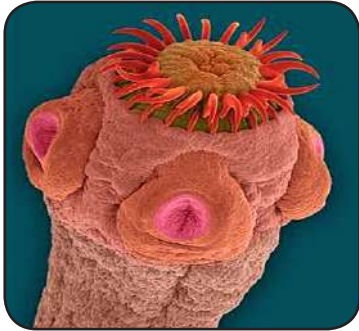

ስእሊ. 6.6: ጎሊሁ ዝረኦ ርኢሲ ሓቢ.

ርኢሲ ሓቢ ኣብ ናይ መጋዮሽኡ ውሽጣዊ ኣካል ስርኣተ ምሕቓቕ (መፃንጣ) ዝጣበቐሉን ዝሓቐቐ ምግቢ ዝመጠሉን ዕሾኽ ወይ ፃንቀርባ ዝመስሉ ኣካላት ዝሓዘ እዩ።



ስእሊ. 6.7: ቁርዲድ (ደጋዊ ዕግዕተኛ)

ቁርዲድ ርክብ ዕግዕተኛነት ምስ ኣዕዋፍ፣ ተስሓብትን ሰጎምትን፣ ከፍቲ፣ ወዘተ ከምኡ'ውን ሓድሓደ ግዜ ምስ ሰብ ዝህልዎም እዮም። ቁርዲድ ኣብ ናይ መጋዮሽኡም ቆርበት ተጣቢቑም ደም ብምምጣጥ ይምገቡ። በዚ መልክዕ ድማ ምግብን መዕለልን (መንበሪ) ኣጣሚሩ ይረክብ።

ንጥፈት 6.3



ዕግዕተኛነት ከም ሓደ ፃይነት ሕብረት

በብጉጅለ ብምዃን ተመያየጡ።

1. ዕግዕተኛነት ናብ ሰውነት ወድሰብ ብኸመይ ይኣትዉ?
2. እቶም ዕግዕተኛነት ካብ መጋዮሽቶም እንታይ ፃይነት ረብሓታት ይረኽቡ?
3. ንዕግዕተኛነት ብኸመይ ክትቆፃፀርዎም ትኽእሉ?
4. ሓደ ሰብ ብዕግዕተኛነት እንትጥቃዕ ክውሰዱ ዝግበኡም ስጉምትታት እንታይ እዮም? ኣብ መወዳእታ ፀብፃብኩም ንክፍሊ ኣቕርቡ።

ለ. ፃመፅ (ቀቲልካ ምብላዕ)፦



ፃመፅ (ቀቲልካም ምብላዕ) እንታይ እዩ?

ፃመፅ ወይ ቀቲልካ ምብላዕ ኣብ መንጎ ክልተ እንስሳት ዝህሉ ርክብ ኮይኑ እቲ ሓደ ቀታሊ (ፃማዒ) እንትኸውን እቲ ካሊኡ ድማ ተቐታሊ (ተፃማዒ ወይ ተበላዒ) ዝኾነሉ እዩ። ሓድሓደ ቀቲሎም ዝበልዑ እንስሳት ፃበይትን ጥንኩራትን እንትኾኑ ገሊኡም ድማ ኣናእሽተይ ክኾኑ ይኽእሉ እዮም። ሓድሓደ

ቁልፊ ቃላት

- ፃመፅ (ቀቲልካ ምብላዕ)**፦ ኣብ መንጎ ዘርኦም ዘተፈለዩ ክልተ ህይወታዊዎን ዝህሉ ልፍንተሂታዊ ርክብ ከይኑ ሓዲሹ ነቲ ሓደ ሓደ ብምቕታል ዘምገበሉን እቲ ሓደ ድማ ተበላዒ ዝኾነሉን ከነታት እዩ።
- ፃማዒ (ቀቲሉ በላዒ)**፦ ብተፈጥሮ ምግቢ ንምርካብ ክብል ዘጥቅዕን ዝቐትልን እንስሳ እዩ።
- ተፃማዒ (ተበላዒ)**፦ ንምግቢ ክበሃል ብኻሊኡ እንስሳ ዘህደንን ዝቐትልን እንስሳ እዩ።

ዓመፅቴ ስጋ ጥራሕ ዝምገቡን ካሊእ ዘይትንክፉን እዮም። ኣብነት ኣምበሳ፣ ነብሪ፣ ወዘተ። ገሊኦም ድማ ስጋን ካብ ተኸልታት ዝርከብ ምግብን ዝምገቡ ወይከዓ በላዕቲ ኩሉ እዮም። ኣብነት ዝተፈላለዩ ኣዕዋፍ፣ ድብ፣ ወዘተ።

መፍለይታት ዓመፅቴ (ቀተልቲ)



ስእሊ 6.8: ጉጅለ ኣናብስ ንብዕራይ በረኻ (ጎሽ) እንተጥቅዑ።

ዓመፅቴ (ቀተሎም በላዕቲ) ቀተሎም ዝበልፅዎ እንስሳ ንምርካብ ዘኸኸልዎም ዝማዕበሉ ኣካላት ስምዒትን ነቲ ዝብላዕ እንስሳ ንምጥቃዕን ንምሓዘን ዘኸኸሎም ፍሉይ ክእለትን ኣለዎም። ንኣብነት ሃዲኖምን ቀተሎምን ዝምገቡ ኣዕዋፍ ዝማዕበለ ናይ ምርኣይን ምስማዕን ክእለት ኣለዎም። ኣብነት ጉን። ካልኣት ቀተሎም በላዕቲ ንኣብነት ብዙሓት ዘርእታት መጥበውቲ ዝበልፅዎ እንስሳ ኣበይ ከምዘሎ ንምፍላይ ዘኸኸሎም ምዕቡል ክእለት ስምዒት ጨና ኣለዎም። መብዛኢትኦም ዓመፅትን ቀተሎም በላዕትን ብዝለዓለ ፍጥነት ክጎዩ ዝኸኸሉ ብምዃሩም ነቲ ዝበልፅዎ እንስሳ ብቐሊሉ ተኸታቲሎም ንምሓዘ ይኸኸሉ (ስእሊ 6.8 ርኣዩ)።

ንጥፈት 6.4



ርክብ ዓማዕን (ቀተሎ በላዒ) ተበላዕን ምፍላይ

በብጉጅለ ብምዃን ኣብዘም ዝስዕቡ ተመያዩ።

- 1 ኣብነታት ርክብ ዓማዕን (በላዒ) ተበላዕን ሃቡ።
- 2 መፍለይታት ርክብ ዓማዕን (በላዒ) ተበላዕን እንታይ እዮም?
- 3 በዝሒ ወይ መጠን ማሕበረ-ልቀኔት ኣብ ርክብ ዓማዕን (በላዒ) ተበላዕን ዕልዎ ኣለዎዶ?
- 4 ኣብ መንጎ ዓማዕን (በላዒ) ተበላዕን እንታይ ዓይነት ተፈጥሮኣዊ ተውህቦታት ተስተውዕሉ ወይ ትዕዘቡ? ኣብ መወዳእታ ውፅኢት ምይይጥኩም ዝምልከት ፀብባብ ንክፍልኹም ኣቕርቡ።

ሐ. ረብሓዊ ልፍንተኔት



ረብሓዊ ልፍንተኔት እንታይ እዮ?

ረብሓዊ ልፍንተኔት ዓይነት ልፍንተኔት ኮይኑ ክልቲኦም ህይወታውያን ብሓባር ዝርብሑሉ ርክብ እዩ። እዚ ማለት እቲ ሓደ ካብቲ ካልእ ይርባሕ ንሱ ድማ ብወገኑ እቲ ካልእ ክርባሕ ይገብር ማለት እዩ። ቀሊሉ ዘሎ ሰደቓ ኣብ መንጎ ዝተፈላለዩ ህይወታውያን ዝህሉ ረብሓዊ ልፍንተኔት ብኣብነታት ኣደጊፉ ዘርኢ እዩ።

ሰደቻ 6.2: ሓድሐደ አብነታት ረብሐዊ ልፍንተሄት

ዓይነታት ረብሐዊ ልፍንተሄት	አብነታት	
ርክብ እንስሳ - እንስሳ		ሓርገፅን ዒፍን ዘርኢ ስእሊ። ዒፍ ፕሎቨር ግብፅን ሓርገፅን ልፍንተሄታዊ ርክብ አለዎም።
ርክብ እንስሳ-ተክሊ		አብ መንጎ ነፍሳት (ንህብን) ዕምባባታትን ዘሎ ረብሐዊ ልፍንተሄት
ርክብ ፋንጋይን ሳባን		አብ ምዕባይ ዝርከቡ ላይክናት (ርክብ አብ መንጎ ሳባን ፋንጋይን አብ ጉንዲ ዓብዩ ኦም)
ርክብ ብዓይኒ ዘይረከዩ ደቀቕቲ ህይወታውያን ምስ እንስሳት ወይ ምስ ተክልታት	አብነት፦ ፍልሖን አብ ውሽጢ ስርዓተ ምሕቓቕም ዝነብሩ ፕሮቶዞታትን። አብሱር ከም ቀይሕ ዓተር (ሽምብራ) ዝበሉ ተክልታት ዝነብሩን ንተክልታት ጠቓሚ ዝኾነ ናይትሮጅን ዝእክቡን ባክተርያታት።	

መ. ኢበላዓዊ ልፍንተሄት



ኢበላዓዊ ልፍንተሄት እንታይ እዩ?

ኢበላዓዊ ልፍንተሄት አብ መንጎ ዝተፈላለዩ ዘርእታት ዝረከ ናይነት ልፍንተሄታዊ ርክብ ኮይኑ ሓደ ህይወታዊ ዝጥቀሙ እቲ ካልእ ግና ዘይጥቀሙ ወይ ከዓ ዘይጉድኡሉ ርክብ እዩ። ቀዲሉ ዘሎ ስእሊ ኢበላዓዊ ልፍንተሄት ከመይ ከምዝሰርሕ ዘርኢ እዩ።



ስእሊ. 6.9: አዕዋፍ በላዕቲ ሳዕሪ እንስሳት እንትክተላ

ቁልፊ ቃላት

- ☑ **ልፍንተሄት፦** አብ መንጎ ውስቀ ህይወታውያን ክስተ ወይ ካብኹ ንሳዕሊ ዘኾኑ ዘተፈላለዩ ዘርእታት ዘህሉ ስጡም ዘኾነ ስነምህዳራዊ ርክብ እዩ።
- ☑ **ፅግዕተኛነት፦** አብ መንጎ ክስተ ህይወታውያን ዘህሉ ርክብ ኮይኑ እቲ ሓደ ዘርኢ ወይከዓ እቲ ፅግዕተኛ ዘርበሎን እቲ ካልኣይ ወይ መጋዩሺ ዘጉድኡን እዩ።
- ☑ **ረብሐዊ ልፍንተሄት፦** አብ መንጎ ህይወታውያን ዘተፈላለዩ ዘርእታት ዘህሉ ልፍንተሄታዊ ርክብ ኮይኑ ክስተኹም ህይወታውያን ዘርብሎሉ እዩ።
- ☑ **ኢበላዓዊ ልፍንተሄት፦** ሓደ ዘርኢ ህይወታዊ ምስ ካሊኹ ዘርኢ ህይወታዊ ተጣቢቁ እናተረብሐ ዝነብረሉ ርክብ ኮይኑ አብ ልዕሊ ካሊኹ ህይወታዊ ዘብፅሖ ጉድኣት ግና የለን።

ዓባይቲ ወይ ዝዘፍቲ በላዕቲ ተኸሊ ሳዕሪ ኣብ ዝርከበሉ ቦታ እናተንቀሳቐሱ እንትምገቡ ኣብቲ ሳዕሪ ዝነበሩ ነፍሳት ይርበሹም ምንቅስቃስ ይጅምሩ። ነፍሳት ዝበልዑ ከም ኤግሬት ዝበሉ ኣዕዋፍ ድማ እናሰዓቡ ነቶም ዝንቀሳቐሱ ነፍሳት ይምገቡ። እቶም ዓባይቲ ገሃዕቲ እንስሳት ንኣብነት ከፍቲ እተን ኣዕዋፍ ብምህላወን ምንም ዝረኽብዎ ረብሓ የለን። ዝጉድእዎ ነገር'ውን የለን። እተን ኣዕዋፍ ግና ምግብን ብቐሊሉ ስለዝረኽባ ተረባሕቲ እየን።



ሪፖርት ዝበሃል ዓይነት ዓሳ ኣብ ታሕተዋይ ክፋል ሰውነት ሻርክ ተጣቢቑ ምስቲ ሻርክ ይጓግዝ። በዚ ድማ ብኻልኦት ፀላእቲ ከይብላዕ ዑቕባ ይረክብ።

ስእሊ 6.10: ኢበለግዊ ልፍንተሄት ኣብ መንጎ ሻርክን ሪፖርት ዓሳን

ካብዚኦም ብተወሳኺ ካልኦት ንጥረምግቢ ንምርካብ ዝጠቕሙ ሜላታት መነባብሮ ኣለዉ። ንኣብነት መበስበስቲ። መበስበስቲ ብኣብዝሓ ከም ፋንጋይን ባክተርያን ዝበሉ ደቀቕቲ ብዓይኒ ዘይረኣዩ ህይወታውያን ኮይኖም ኣብ ዝሞተ ካርቦናዊ ኣካል ዝነበሩ እዮም። ናብቲ ዝሞተ እንስሳ ወይ ተኸሊ ዝተፈላለዩ ኤንዛይማት ብምፍልፋል ክሓቕቑ ምስገባሩ ነቲ ውፅኢት ምሕቓቕ ብምምጣጥ ይምገቡ።

ገምብ በላዕቲ- እዚኦም ዓመፅቲ (ቀተልቲ) ቀቲሎም ምስ በልዑ ኣብቲ ቦታ ዝተርፍ ተረፍ መረፍ ዝምገቡ እንስሳት እዮም። ኣብነት ኣሞራ፣ ወዘተ።



ንጥፈት 6.5

ምይይጥ ኣብ ስነህይወታዊ ሕብረታት

☑ በብጉጅለ ብምዃን ነቶም ኣብ ላዕሊ ዝተዘርዘሩ ስነህይወታዊ ሕብረታት ኣብ ከባቢኹም ምስዝተዓዘብክምዎም እናዛመድኩም ብምምይይጥ ነዞም ዝስዕቡ ሕቶታት መልሱ።

- 1 ኣብ ከባቢኹም ዝተዓዘብክምዎም ዓይነታት ስነህይወታዊ ሕብረት ግለፁ።
- 2 እቶም ስነህይወታዊ ሕብረታት ኣብ መንጎ መንን መንን ከምዝካየዱ (ከምዝኾኑ) ፍለዩ።
 - ☑ ኣብ መንጎ እንስሳት ዝረኣዩ ድዮም?
 - ☑ ኣብ መንጎ ተኸልታት ዝረኣዩ ድዮም?
 - ☑ ኣብ መንጎ ተኸልታትን እንስሳትን ዝረኣዩ ድዮም?

ኣብ መወዳእታ ፀብይብኩም ንክፍሊ ኣቕርቡ።

መልመዳ 6.2

ነዞም ዝስዕቡ ሕቶታት ትኽክል ዝኾነ መልሲ ዝሓዘ ፊደል ምረፁ።

1 ክልተ ወይ ካብ ክልተ ብላዕሊ ዝኾኑ ዝተፈላለዩ ዘርኢ ዘለዎም ህይወታውያን ስጦም ብዝኾነ ሕብረት ብሓባር ዝነብሩሉ ርክብ ዝገልፅ ስነህይወታዊ ቃል ----- ይበሃል።

- ሀ ፅግዕተኛነት ሐ ልፍንተኛነት
- ለ ኢበለጻዊ ልፍንተኛነት መ ዓመፅ (ቀቲልካ ምብላዕ)

2 ፅግዕተኛነት እንታይ ዓይነት ሕብረት እዩ?

- ሀ ሓደ ዝጥቀሙሉ እቲ ካልእ ግና ዝጉድኡሉ
- ለ ኩሎም ዝጥቀሙሉ
- ሐ ዝጥቀምን ዝጉዳእን ዘይብሉ
- መ መልሲ የለን

3 ኣብ ኣካል ዝሞተ ህይወታዊ ዝነብሩን ዝምገቡን እንታይ ይበሃሉ?

- ሀ ዓመፅቲ ሐ መጋየሻ
- ለ ፅግዕተኛ መ መበስበስቲ

4 ካብዞም ዝስዕቡ ሓደ ኣብ መንጎ ሳባን ፋንጋይን ዝህሉ ልፍንተኛነት እዩ።

- ሀ ራብሓዊ ክፍብተኛነት ሐ በለጻዊ ልፍንተኛነት
- ለ ኢበለጻዊ ልፍንተኛነት መ መልሲ የለን

5 ኣብ ኢበለጻዊ ልፍንተኛነት፦

- ሀ ሓደ እንትጥቀም እቲ ኻልእ ይጉዳእ።
- ለ ሓደ እንትጥቀም እቲ ኻልእ ኣይጥቀምን ወይ ኣይጉዳእን።
- ሐ ኩሎም ይርብሑ።
- መ መልሲ የለን።

6.3 ፊደላዊ ክፋላት ስርዓተምህዳር



ደረጃታት ብቐዓት ንኡስ ምዕራፍ

ተምሃሮ ነዚ ንኡስ ምዕራፍ ምስተምሃርኩም፦

- ◆ ሓመድ ሓደ ፊደላዊ ክፋል ስርዓተምህዳር ምዃኑ ትገልፁ።
- ◆ ሓመድ ብኸመይ ከምዝስራሕ (ከምዝፍጠር) ትገልፁ።
- ◆ ዝተፈላለዩ ዓይነታት ሓመድ ትገልፁ።
- ◆ መንቀሊ ምጉሕንኡ ሓመድ ትገልፁ።

- ◆ መከላከል ማላታት ምጉሕንሕሕ ሓመድ ተብራህርሁ።
- ◆ ቀለልቲ ፈተነታት ብምስራሕ ዝተፈላለዩ መፍለይታት ሓመድ ተፅንዑ።
- ◆ ማይ ሓደ ፊዚካዊ ክፋል ስርዓተምህዳር ምዃኑ ትገልፁ።
- ◆ ጥቕምታት ማይ ትዝርዝሩ።
- ◆ ዑደት ማይ ብስእሊ ኣደጊፍኩም ትገልፁ።
- ◆ ማላታት ዕቀባ ማይ ተብራህርሁ።

ሀ. ሓመድ



ሓመድ እንታይ እዩ?

ሓመድ ብጣዕሚ ጠቓሚ ዝኾነ ኢህይወታዊ (ፊዚካዊ) ክፋል ወይ ባእታ ስርዓተምህዳር እዩ። ሓመድ ንቀፃልነት ህይወት መሰረታዊ ዝኾነ ነገር ኮይኑ ብምክንያት ምጉሕንሕን ምስብባርን ከውሒ ዝፍጠሩ ደቓቕቲ ፓርቲክላት እምኒ ዝሓዘ እዩ። ሓመድ ኣብ ልዕሊ ነዊሕ ግዜ ዝተኣከቡ ካርቦናዊ ነገራት፣ ኣየር፣ ማይን መኣድናት ጨውን ዝሓዘ እዩ። እዚ እም ኩሎም ብሓባር ንተክልታትን ኣናእሽተይ እንስሳትን መንበሪ ብምዃን የገልግሉ።



ሓመድ ከመይ ይፍጠር?

ሓመድ ንክፍጠር ብጣዕሚ ነዊሕ እዋን የድሊ። ትክክለኛ ቅርፂ ሓመድ ንክሕዝ ብዙሕ ዓማውቲ የድልዮ። ሓመድ ኣብ ምስብባር ከውሕን መኣድናትን ይስራሕ። ኣብ ላዕሊ ዝርከብ ከውሕን ኣእማንን ቀስ ብቐስ እናተሓፀበን እናተሰባበረን ናብ ኣናእሽተይ ስብርባር ፓርቲክላት ይቕየር። ብምቕፃል ድማ ካርቦናዊ ምስዝኾኑ ነገራትን ሞስን ይተሓዋወስ። ድሕሪ ነዊሕ እዋን ድማ ረቂቕ ቀፀላ ሓመድ ይፍጠር።

ቁልፊ ቃልት

☑ ሓመድ፡- ኣብ ላዕሊ ገፅምድሪ ዝርከብ ብምክንያት ምሕዳብ፣ ምስብባርን ኣብ መበገሊ ማተርያል ወይ ከውሒ ዘካየድ ስነህይወታዊ ንጥፈትን ዝፍጠር ፀፃር ነገር እዩ።



ኣብ ምፍጣር ሓመድ ኣስተዋፅኦ ዝገብሩ ነገራት እንታይ እዮም?

ሓመድ ብምክንያት ርክብ እዞም ዝስዕቡ ሓሙሽተ ነገራት ይፍጠር። ንሳቶም ውን መበገሊ ማተርያል (ከውሒ)፣ ነባሪ ኣየር፣ ህይወታውያን፣ ቅርፂ (ኣቀማምጣ) መሬትን ግዘን እዮም።

1 መበገሊ ማተርያል፡- እዚ እቲ ሓመድ ንክፍጠር መሰረትን መልዕልን ዝኾንን ሓመድ ዝፍጠረሉን ነገር ኮይኑ ኣብ ቦታ ናብ ቦታ ዝፈላለ እዩ። ኣብዚ ብተወሳኺ ዓይነት እቲ ዝፍጠር ሓመድ ንኣብነት ልሑምነቱ፣ ማይ ናይ ምስራፅ ክእለቱ፣ ትሕዝቶ መኣድናትን ሕብርን ዝውስን እዩ።

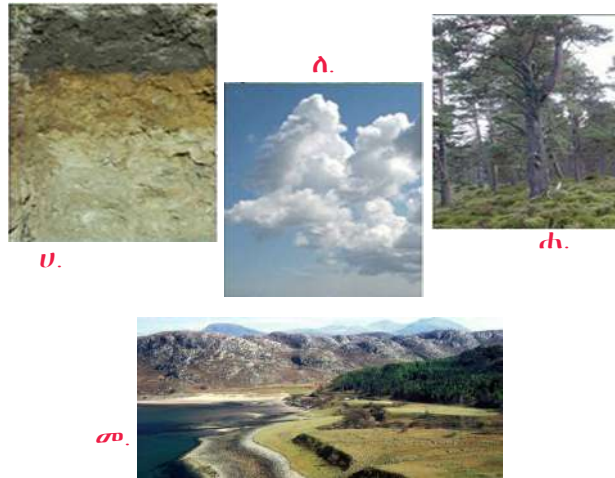

ስእሪ 6.11: ሓመድ ንክፍጠር ዝፀልዉ ነገራት። **ሀ.** መበገሲ ማተርያል፣ **ለ.** ነባሪ ኣየር፣ **ሐ.** ህይወታዊ ባእታታት **መ.** ኣቀማምጣ (ቅርጺ) መሬት።

- 2 **ነባሪ ኣየር፦** ነባሪ ኣየር ከም መጠነረስኒ፤ ኩነታት ራሕስን ንውሓት ወቕቲ ክራማትን ዝበሉ ጠቐምቲ ዝኾኑ ከባብያዊ ኩነታት ዝውስን እዩ። እዚኡም ብወገኖም ድማ ኣብ ሓመድ ንዝካየዱ ዝተፈላለዩ ክይድታት ይፀልዉ።
- 3 **ህይወታዊ ባእታታት (ህይወት ዘለዎም ነገራት)፦** ኣብ ደቀቕቲ (ማይክሮስኮፓዊ) ባክተርያ ጀሚሩ ክሳብ ዓበይቲ ህይወታዊያን ዘለዉ ዝተፈላለዩ ፍጡራት ኣብ ምፍጣር ሓመድ ኣስተዋፅኦ ይገብሩ እዮም። ከም ባክተርያን ፋንጋይን ዝበሉ ደቀቕቲ ህይወታዊያን ኣብ ምብስባስ ዝወዳደቑ ክፋላት ተኽሊ ይሕግዙ እዮም። እዚ ዝወዳደቑ ማተርያል ብምክንያት ከም ሓሳኹን ሕንዚዝን ዝበሉ ደቀቕቲ ህይወታዊያን (ኣብ ሓመድ ዝነብሩ እንስሳት) ምስ ሓመድ ይተሓዋወስ። ብስባስ ክፍለኣካላት ዝሞተ ተኽሊ ኣብ ትሕዝቶን ልሑምነትን ሓመድ ናይ ባዕሉ ኣስተዋፅኦ ይህልዎ።
- 4 **ግዜ፦** ንመጀመርታ እዋን ዝተፈጠረ ሓድሽ ሓመድ መሰረታዊ መለለይታት እቲ መበገሲ ሓመድ ይሕዝ። ድሕሪ ግዜ ግና ብምክንያት ናብቲ ሓመድ ዝሕወሱ ካርቦናዊ ነገራትን ንጥፊታት ደቀቕቲ ህይወታዊያንን ዝፍጠሩ ሓደሽቲ ባህርያት የማዕብል።
- 5 **ቅርፀመሬት (ኣቀማምጣ መሬት)፦** እዚውን ኣፈጣጥራ ሓመድ ብዝተፈላለዩ ኣገባባት ዝፀሉ ዝተሓላለኹ ስርዓት እዩ። ንኣብነት ኣብ ርጉዲ ቀፀላ ሓመድ፣ ኣብ ነባሪ ኣየርን ዝመሳሰሉን ዕልዋ ዘሕድር እዩ።

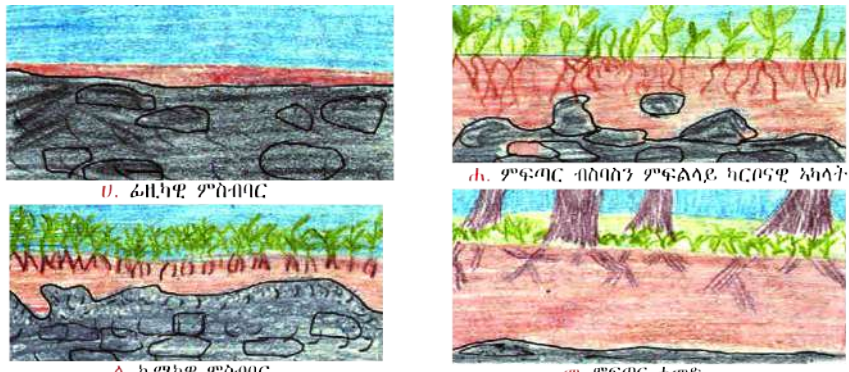

ስእሪ 6.12: ብርክታት ኣፈጣጥራ ሓመድ

ንጥፈት 6.6



ኣፈጣጥራ ሓመድ

ቅደምሰዓብ ኣሰራርሓ፦

- ☑ በብጉጅለ ብምዃን ኣብ ከባቢኹም ዝርከቡ ዝተፈላለዩ ቦታታት ተዘዋዋርኩም ተዓዘቡ። ብምቕፃል ዝተዓዘብክምዎ ሓመድ ብኸመይ ከምዝተፈጠረ ተመያየጡ።
- ☑ ኣብቲ ኣፈጣጥራ ሓመድ ዝተሳተፉ ወይ ፅልዎ ዘሕደሩ ነገራት እንታይ እዮም?
- ☑ ኩሎም ዓይነታት ሓመድ ንስራሕ ሕርሻ ክንጥቀመሎምዶ ንክእል?
- ☑ ኣብ ከባቢኹም ንዝተፈላለዩ ስራሕቲ ዝውዕሉ ዓይነታት ሓመድ መድብዎም (ፍለዩ)። ኣብ መወዳእታ ውፅኢት ምይይጥኩም ናብ ክፍሊ ኣቕርቡ።



ኣብ ኣፈጣጥራ ሓመድ ዘለዉ ክይድታት እንታይ እዮም?

ሓመድ ዝፍጠረሉ ክይዲ ኣዝዩ ዝተሓላለኸ እዩ። ብሃንደበት ዝፍፀም ምትእኽኻብ ወይ ምትሕውዋስ ፓርቲክላት ኣይኮነን። እዚ ዝተሓላለኸ ስርዓት ከም ምስብባር፣ ምስብሰባ፣ ምድቃቕ ወይ ምፍልላይ ካርቦናዊ ነገራት፣ ምሕፃብን ካብ ቦታ ናብ ቦታ ምንቅስቃስን ዝበሉ ዝተፈላለዩ ክይድታት ዝፍፀሙሉ እዩ።

- 1 **ምስብባር፦** እዚ ኣእማንን መኣድናትን ብዝተፈላለዩ ምክንያታት ንኣብነት ኣየር፣ ማይ፣ ፀሓይ፣ ኣስሓይታ ናብ ዝደቐቐ ብርክታት ዝሰባበሩሉን ዝፈላለዩሉን ክይዲ እዩ። ክልተ ዓይነታት ክይዲ ምስብባር ኣለዉ። ንሳቶምውን፦
 - ሀ. ፊዚካዊ ምስብባር፦** እዚ ከውሒ (ኣእማን) ብቐፃልነት ካብቲ ዝገበየ ናብቲ ዝደቐቐ ብርኪ ዝሰባበሩሉ ክይዲ እዩ።
 - ለ. ኬሚካዊ ምስብባር፦** እዚ ድማ ኣብ ከውሒ ዝርከቡ መኣድናት ብኬሚካዊ ኣገባብ ዝቀያየሩሉ ኩነታት እዩ።
- 2 **ምፍጣር ብስባስን ምፍልላይ ካርቦናዊ ኣካላትን፦** እዚ ካርቦናዊ ነገራት ንኣብነት ካብ ተክልታት ዝርከቡ ነገራት ዝበስብሱሉን ናብ ዝደቐቐ ካርቦናዊ ትሕዝቶ ዝቕየሩሉን ክይዲ እዩ። እዚ ክይዲ ካብ ሓሳኹ፣ ካብ ፍልሖን ካልኦት ኣብ ሓመድ ዝነብሩ ነፍሳትን ዝፍልፍሉ ኤንጂዬማትን ኬሚካላትን ዝሕገዝ እዩ። ምፍጣር ብስባስ'ውን ተረፍ መረፍ ተክልታት ዝሰባበሩሉን ዝተፈላለዩ ዓይነታት ብስባስ ዝፍጠሩሉን ክይዲ እዩ(ስእሊ. 6.12 ርአዩ)።



ስእሊ. 6.13: ዓጎራምድሪ ኣብ ክይዲ ምስብባር ወይ ምፍልላይ ካርቦናዊ ኣካላት ዓብዩ ተራ ኣለዎም



ቀፀላ ሓመድ እንታይ እዩ?

ዓባይቲ ስራሕቲ ህንፃ እንትስርሑ ብዑምቀት ኣብ ዝተኹዓተ መሬት ኣብ **ስእሊ. 6.14** ክምዘረኡ ዘሎ ዝበሉ ብግልፃ ዝረኣዩ ቀፀላታት ሓመድ ርኢኹምዶ ትፈልጡ? ዝተፈላለዩ ሰባት ዝም ዝተፈላለዩ ቀፀላታት ሓመድ ዝተፈላለዩ ተግባራት ንምፍፃም ይደልይዎም። ንኣብነት በዓል ሙያ ሕርሻ ብጣዕሚ ጠመተ ዝህብ ንላዕለዎይ ቀፀላ ሓመድ እዩ። መሃንዲሳት ድማ ኣብቲ መበገሲ ወይ መበቆላዊ ዝኾነ ቀፀላ ሓመድ ዝለዓለ ድልዎት የርእዩ። ኩሉ ዓይነት ሓመድ ዝተፈላለዩ ክፋላት ወይ ቀፀላታት ይህልዉዎ። ብኣብዝሓ ግና ላዕላዮም ብዝተፈላለዩ ብስባስ ነገራት ዝተሸፈኑ ሰለስተ ቀፀላታት ሓመድ ይረኣዩ ።

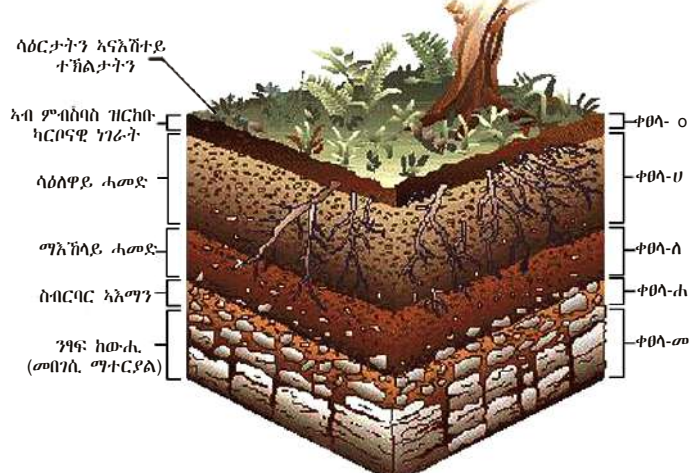

ስእሊ. 6.14: ዝተፈላለዩ ክፍልታት (ቀፀላታት) ሓመድ



ንጥፈት 6.7

ምፍላይ ዓይነታት ሓመድ

ቡብጉጅለ ብምጂን:-

- 1 ኣብ ከባቢኹም ዝርከቡ (ዝተፈጠሩ) ዓይነታት ሓመድ ክትፈልይዎምዶ ትኽእሉ?
- 2 ኣብ ከባቢኹም ዝርከቡ ዝተፈላለዩ ዓይነታት ሓመድ ንምፍላይ ፈትኑ። ንምይይጥ

ዝኾኑ መርኣያታት ሓመድ'ውን ኣምፅኡ።

- 3 ዓይነታት ሓመድ ብመሰረት ሕብሪ፣ ግዝፍን መጠን ራሕስን ንምምዳብ ፈትኑ።
 - 4 ጥንኩርን ድኹምን ጎንታት ሕድሕድ ዓይነት ሓመድ እንታይ እዮም?
 - 5 ንዕብዮት ተኸልታት ምቹው ዝኾነ ዓይነት ሓመድ ከመይ ዝበለ እዩ?
- ኣብ መወዳእታ ፀብባብ ምይይጥኩም ንክፍሊ ኣኛርቡ።



ዓይነታት ሓመድ ከመይ ዝበሉ እዮም?

ሰለስተ መሰረታዊ ዓይነታት ሓመድ ኣለዉ።
ንሳቶም'ውን፡ ልሑም ሓመድ፣ ሑዓ ሓመድን ለሰ ሓመድን እዮም።

1 **ልሑም ሓመድ (ኣብነት ዋልካ፣ ባዕኸል)**፡ እዚ ዓይነት ሓመድ ብጣዕሚ ደቀኞቲ ፓርቲክላት ዝሓዘ እንትኸውን መጠን ዳያሜትር እቶም ፓርቲክላት ሓመድ ድማ ትሕቲ 0.002 ሚ.ሜ እዩ። ብምክንያት ዘለዎ ናይ ምጥባቕን ማይ ሒዝካ ናይ ምፅናሕን ተኸእሎ ዝኖብ ኣብዝህልዉሉ ወቕቲ ንስራሕቲ ሕርሻ ኣፀጋሚ እዩ። ልሑም ሓመድ ንስራሕቲ ሸኽላ ዝሰማማዕ ዓይነት ሓመድ እዩ። ማይ ሒዝካ ናይ ምፅናሕ ክእለቱ ድማ ሕፅረት ዝኖብ ኣብ ዝህልዉሉ ወይ ኣብ ደረኞ ወቕቲ ጠቓሚ ንክኸውን ይገብሮ። ካብዚ ብተወሳኺ ኣድለይቲ ዝኾኑ ንጥረ ነገራት ዝሓዘ እዩ። ልሑም ሓመድ ብዝበለፀ ፅቡኞ ንክኸውን ብብእዋኑ ኖራ ምውሳኽ ይከኣል እዩ። ምክንያቱ ኖራ ከም ዋልካ ዝበለ ልሑም ሓመድ ብጣዕሚ ዘጣብኞ ከይኸውንን ክፍተት ንክህልዎን ስለዝገብር እዩ።

ቀንዲ ቃላት

- ✓ **ልሑም ሓመድ**፡- ብጣዕሚ ደቀኞቲ ዝኾኑ ፓርቲክላት ሓመድ ዝሓዘ ኮይኑ እቶም ፓርቲክላት ትሕቲ 0.002 ሚ.ሜ ዳያሜትር ዘለዎም እዮም።
- ✓ **ሑዓ ሓመድ**፡- ቀሲፊን ንቐፅ ሓመድን ኮይኑ መጠን ዝሕዞም ፓርቲክላት ሓመድ ድማ ካብ 0.2 ሚ.ሜትር ክሳብ 2.00 ሚ.ሜትር ዳያሜትር (ገማሲ) ዘለዎም እዮም።
- ✓ **ለሰ ሓመድ**፡- ሕውስዋስ ዝተፈላሰዩ ዓይነታት ሓመድን ብስባስ ተኸልታትን ዝኾነ ሓመድ እዩ።



ስእሲ. 6.15: ዓይነታት ሓመድ ሀ) ልሑም ሓመድ ለ) ሑዓ ሓመድ ሐ) ለሰ ሓመድ

2 **ሑዓ ሓመድ**፡ ደረኞ ዓይነት ሓመድ ኮይኑ መጠን ፓርቲክላት ሑዓ ሓመድ ድማ ካብ 0.2 ሚ.ሜ ክሳብ 2.00 ሚ.ሜ ዳያሜትር ዝኸውን እዩ። እዚ ዓይነት ሓመድ ትሕቲ ዓሰርተ ሚእታዊ ልሑም ሓመድን (ዋልካ) ውሑዳት ፓርቲክላት ሲሊካን ኪርትዝን ዝሓዘ እዩ። መጠን ዝሕዞም ብስባስ ነገራት ድማ ኣብ ሕብርን

ሕርፋፈን እቲ ሓመድ ፅልዋ የሕድሩ እዮም። ምስ ካልኦት ዓይነታት ሓመድ እንትነፃፀር ንሕርሻ ስራሕቲ ቀሊል ኮይኑ ንምግብ ዝኾኑ ተኽልታት ንምቡቃል ግና ዘይሙቐውን ጠሊ ዘይዕቅብን እዩ።

- 3 **ለሰ ሓመድ፦** እዚ ዓይነት ሓመድ ሕውሰዎስ ሑፃን ልሑም ሓመድን (ኣብነት ዋልካ) እዩ። ለሰ ሓመድ ንብዙሓት ተኽልታት ዝሰማማዕን ብሉፅን ሓመድ እዩ። ምኽንያቱ ካብ ዝሞቱን ዝበስበሱን ኣካላት ህይወታውያን ስለዝስራሕ። ለሰ ሓመድ ከሎም ጠቐምቲ ረብሓታት ሑፃን ልሑም ሓመድን ዝሓዘ እንትኸውን ካብ ኣሉታዊ ጎንታቶም ግና ዋላ ሓደ ዘይሓዘ እዩ። ምህላው ሑፃ ሱር ተኽልታት ብቐሊሉ እናሰርሰሩ ንክቦቕሉ ይገብር። ምህላው ዋልካ ድማ እቲ ተኽሊ ዘድልዮ ንጥረ ምግብ ንክረክብን ተሎ ከይነቅፅን ይገብር። ኣብ እዋን ዝናብ ማይ ብቐሊሉን ብፍጥነትን ንቐልቐል ይወርድ (ይሰርፅ)። በዚ ድማ እቲ ሓመድ ኣብ ላዕላዩ ብዙሕ ማይ ኣይፃቁርን። ኣብ ደረቕ ወቕቲ ድማ ሱር ተኽልታት ንቐልቐል ንምዕባይ ዘፀግም ኣይኸውንን።

መልመዲ 6.3

መፍለይታት ሕድሕድ ዓይነት ሓመድ እንታይ እዮም? ቀፂሉ ዘሎ ሰደቓ መሰረት ብምግባር ንሕድሕዶም ክትፈልይዎም ፈትኑ።

ቀፂሉ ዘሎ ሰደቓ ናብ ደብተርኩም ብምግልግጥ ምልእዎ።

ሰደቓ 6.3: መልመዲ ኣብ ዓይነታት ሓመድ

	ዓይነት ሓመድ		
መፍለይታት	ልሑም ሓመድ (ዋልካ)	ሑፃ ሓመድ	ለሰ ሓመድ
ትሕዝቶ ብስባስ			
መጠን ፓርቲክል			
ትሕዝቶ ራሕሲ (ጠሊ)			
ትሕዝቶ ምግብ ተኽልታት			
ትሕዝቶ ኣየር			
ተኽእሎ ምስራፅ ማይ			

ትሕዝቶ ሓመድ፦ ኣብ ሓደ መርኣያ ሓመድ ዝህሉ ትሕዝቶ ሓመድ ንምፅናዕ ዝተፈላለዩ ዓይነታት ሓመድ ምእካብ የድሊ። ሓመድ ዝተፈላለዩ መጠን ዘለዎም ፓርቲክላት ሓመድ ዝሓዘ እዩ።

ንጥረት 6.8

ትሕዝቶ ሓመድ



ዘድልዩ ነገራት፦

- ዝተፈላለዩ ዓይነታት ሓመድ
- ማይ፣ አእማን
- ብርጭቆ

ቅደም ስዓብ አሰራርሓ፦

1 ናብ ከባቢኹም ብምኻድ መርኣዮ ሓመድ ኣኪብኩም ኣምፅኡ። ካብቲ ዘምባእኻምዎ ሓመድ ዝተወሰነ ብምውሳድ ናብቲ ማይ ዝሓዘ ብርጭቆ ግበሩ። ነቲ ማይን ሓመድን ብዝግባእ ምስኣሕበርክምዎ ክሳብ ዝግ ዝብል ተፀበዩ። ኣብቲ ብርጭቆ ዝተፈጠሩ ቀፀላታት ዝተፈላለዩ ነገራት ብምስትውዓል መግለጺ ሃቡ።

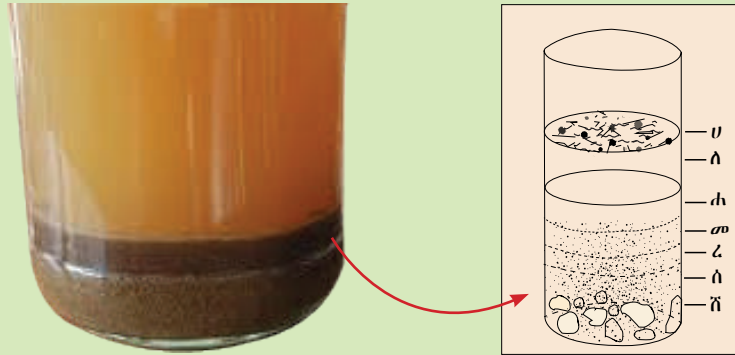

ስእሲ. 6.16: ፈተነ ኣብ ትሕዝቶ ሓመድ

2 ኣብ ውሽጢ ማይ ዓበይቲ ፓርቲክላት ካብ ኣናእሽተይ ፓርቲክላት ብዝቐልጠፈ ፍጥነት ኣብ ታሕቲ ዝግ ይብሉ። ነዚ መፍለዩ (ፀባይ) መጠን ሕድሕድ ትሕዝቶ ሓመድ ንምውሳን ክንጥቀመሉ ንክእል ኢና። ሰለስተ ኢድ ማይን ሓደ ኢድ ሓመድን ኣብ መትሓዚ ግበሩ (ሓደ ኩባያ ሓመድን ሰለስተ ኩባያ ማይን ኣብ ዓብዩ ብርጭቆ (ጃር) ብምግባር ፈትኑ)። ነቲ ሕዋስ ሓመድን ማይን ዝሓዘ ኣቕሓ ን 5 ደቓይቕ ዝኸውን ብምሕቓን እቶም ነገራት ዝግ ንክብሉ ግደፍዎም።

3 ዝረኽቡክምዎ ውፅኢት ምስ [ስእሲ. 6.16](#) ኣነፃፅርዎ።

ምጉሕንሕ ሓመድ



ምጉሕንሕ ሓመድ እንታይ እዩ?

ሓመድ ሓደ ጠቓሚ ክፋል ስርዓተምህዳር እዩ። ፍልፍል ምግብ ዝኾኑ ሓምለዎት ተክልታት ዘድልይዎም መኣድናትን ማይን ካብ ሓመድ ይረኽቡ። ኣብ ፅቡቕ ሓመድ ዝበቐለ ተክሊ ድማ ብዙሕን ምሩፅን ፍርያት ይህቡ። ሓመድ ትሕዝትኡ ዝተሓተ ንክኸውን ካብ ዝገብሩ ቀንዲ ተፈጥሮኣዊ ምክንያታት ሓደ ምጉሕንሕ ሓመድ እዩ።

ምጉሕንቅሕ ሓመድ ኣብ ኩሉ ዓይነት መሬት ብተፈጥሮ ዝረከ ከይዲ እዩ። ምኽንያታት ወይ መሳለጥቲ ምጉሕንቅሕ ሓመድ ማይን ንፋስን እዮም። ሕድሕድም ዘይነጻጽቑ መጠን ሓመድ ካብ ሓደ ቦታ ናብ ካልእ ቦታ ወይ ባሕሪ ንክንጻዝ ኣስተዋፅኦ ዝገብሩ እዮም። ምጉሕንቅሕ ሓመድ ዝሕቱል ብዝኾነ ከይድን ብኣንጻራውነት ከይተፈለጠ ዝኾፅልን ክኸውን ይኽእል እዩ። ወይከፍ ብዘገርም ፍጥነት ዝካየድን ዘስካሕክሕ ምሕፃብ (ምስኣን) ላዕለዋይ ክፋል ሓመድ ዘስዕብን ክኸውን ይኽእል።

ሓደል ዝናብን ንፋስን ኣብ ልዕሊ ሓመድ ብኸፃልነት እንትግርፍ እንታይ ይፍጠር?

ዝናብ ላዕለዋይ ክፋል ሓመድ ንሕጉሑ እንተወሰደዎ እንታይ ዘጋጥም ይመስለኩም?

ምጉሕንቅሕ ሓመድ ተፈጥሮኣዊ ከይዲ ኾይኑ ኣብ ነዊሕ እዋን ዝፍፀምን ኣቀማምጣን ቅድን ሕድሕድ መሬት ዝፀሉን እዩ። ዝተፈላለዩ ዓይነታት ምጉሕንቅሕ ሓመድ ኣለዉ።



ስእሊ. 6.17: ብምኽንያት ዘይግቡእ ኣጠቓቕማ መሬት ዝተፈጠረ ብዝለዓለ ደረጃ ዝተንቅሕሕ ፈለግ

ካብ ናይ ሕርሻ ቦታ ሓመድ ብምኽንያት ምጉሕንቅሕ ተሓቂቡ እንትኸይድ ናይቲ ግራት እኽለ ናይ ምቡቃልን ምፍራይን ዓቕሚ ይንኪ፣ ትሑት መጠንን ፅርዮትን ማይ ልዕሊ መሬት ክህሉ ይገብርን ማይ ዝውሕዘሉም ተፋሰሳት ክጉድኡ ይገብርን። ምጉሕንቅሕ ሓመድ ናይቲ ሓመድ መፍረያይነት ክንኪ ዝገብር ኮይኑ ሓመድ ክሰጥምን ንሕርሻ ዘይመቹ ክኸውንን፣ ትሑት መጠን ካርቦናዊ ዝኾኑ ነገራት ክህልዎ፣ ቅርፂ ሓመድ ወይ ኣቀማምጣ ቀፀላታት ሓመድ ንክቕየር፣ ትሑት ዓቕሚ ምስራፅ ማይ ክህልዎ፣ ጨውነት ዘለዎ ንክኸውን ዝገብርን ኣሲዳዊ ናይ ምኽን ፀገማት ዘስዕብን እዩ። እዞም መፍረያይነት ሓመድ ክንኪ ዝገብሩ ፀገማት ንግርሶም ቀንዲ ፀገማት ካብ ምኽን ሓሊፎም ሓመድ ብናህሪ እናተንቅሕሕ ንክኸይድ ኣስተዋፅኦ ዝገብሩ እዮም።

ምኽንያታት ምጉሕንቅሕ ሓመድ፡ ምኽንያታት ምጉሕንቅሕ ሓመድ ተፈጥሮኣውን ሰብ ስራሕን ኢልካ ምምዳብ ይከኣል።

- 1 ተፈጥሮኣዊ ምኽንያት፡ ዝናብ፣ ንፋስን ሳሕቢ መሬትን ተፈጥሮኣዊ ዝኾኑ ምኽንያታት ምጉሕንቅሕ ሓመድ እዮም።



ስእሪ. 6.18: ንምጉሕንሕ ሓመድ ኣስተዋዕኦ ዝገብሩ ነገራት **ሀ)** ብምክንያት ሓደገ ዝኖብ ዝስዕብ ውሕጅ፣ **ለ)** ሓደገ ንፋስን **ሐ)** ብምክንያት ሳሕቢ መሬት ዝፍጠር ምድሃል ወይ ምህማም መሬት

2 **ስራሕሰብ ምክንያታት፦** ዘይግቡእ ኣጠቓቕማ መሬት፣ ምብራስ ተክልታት፣ ልዑል ዝኾነ ጋህቢ መሬት፣ ንሕርሻ ዝኾውን መሬት ምስፍሕፋሕ፣ ግጉያትን ዘይግቡኣትን ሜላታት ሕርሻ ምጥቃም፣ ዕዑቕ ዝኾነ ልምዓት ዘራእቲ፣ ስራሕቲ ህንፃታት፣ ምውፃእ ማእድናት፣ ወዘተ ካብቶም ቀንዲ ምክንያታት ምጉሕንሕ ሓመድ ገሊእም እዮም።



ንጥፈት 6.9

ምጉሕንሕ ሓመድ ብኸመይ ከምዝፍፀም ሰሪሕኻ ምርኣይ።

ዘድልዩ ነገራት፦

- ሓመድ
- ማይ
- ኣእማን
- ዝወዳደቹ ነገራት
- ሸሓነታት ኣሉሚንየም
- መትሐዚ ማይ ኣቐሑ
- ጋዜጣታት
- መፃሕፍትን
- እርሳስ/ እስክርቢቶን

1 ማይን ሓመድን ዝመልእ ሸሓነ



2 ኣብ ልዕሊኡ ማይ እንትፈስስ

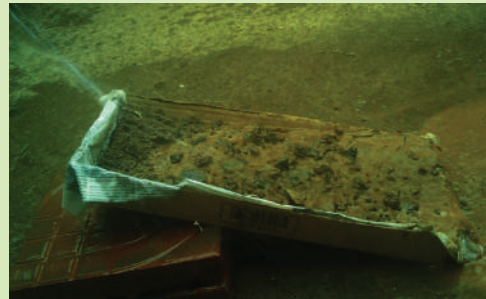

ቅደም ስዓብ ኣሰራርሓ፦

- 1 ነቲ ሸሓነ ብጋዜጣ ሸፍንዎ።
- 2 ነቲ ሸሓነ ኣብ ድልድል ቦታ ብምቕማጥ ብሓመድ ምልእዎ።

ስእሪ. 6.19: ምጉሕንሕ ሓመድ ሰሪሕኻ ምርኣይ

- 3 እቲ ሓመድ ብባዕሉ ሸታሕታሕ እናበለ ከይንቀሳቀስ ኣእማን ግበሩሉ።
- 4 ነቲ ሸሓነ ብሓደ ጫፉ ኣብ እምኒ፣ጣውላ ወይ ኣብዝኾነ መደገሬ ብምግባር ክዘብል ግበርዎ።
- 5 ኣብቲ በሪኽ ክፋል ናይቲ ሸሓነ ንእሸተይ ማይ ብምፍሳስ ማይ ኣብ ልዕል'ቲ ሓመድ ንቐልቐል ንክወርድ ግበሩ።
- 6 ኣብቲ ሸሓነ ዝረኣዩ ለውጥታት ፀሓፍዎም። እቶም ኣእማንን እቲ ሓመድን ኣብቲ ዝነበርዎ ቦታ ተንቀሳቐሶምዶ?
- 7 ቀጊልኩም ኣብቲ በሪኽ ክፋል እቲ ሸሓነ ብዙሕ ማይ ኣፍስሱ።
 - ብድሕርዚ ዝረእኽዎዎም ለውጥታት ግለፁ። ካሊ እግዚ ኣብ ደገ ኣብትግወትሉ እዋንውን ምጉሕንሕ ሓመድ ምክያዱ ዘርእዩ ምልክታት ተግዘቡ።

ዕቀባ ሓመድ



ዕቀባ ሓመድ እንታይ እዩ ? ምጉሕንሕ ሓመድ ንምክልኻል ዝጠቐሙ ሜላታት እንታይ እዮም?

ውዕኢታዊ ዝኾነ ምክልኻል ምጉሕንሕ ሓመድ ንምትግባር፦

- ዕቡቕ ቅርፂ ሓመድ (መሬት) ክህሉ ምግባር፤
- ናይቲ ሓመድ ላዕለዎይ ክፋል ብዘራእትን (ተኸልታት) ተረፈምህርትን ክሸፈን ምግባር፤
- ኣድላዩ ኣብ ዝኾነ ቦታ ኩሉ ሓመድ ከይጉሕንሕ ንምክልኻል ዝጠቐሙ ሜላታት ምትግባር።

እዞም ኣብ ላዕሊ ዝተሓበሩ ተግባራት ሓመድ ብዝናብን ንፋስን ከይጉሕንሕ ንምክልኻል ዝጠቐሙ እዮም። ኩሎም ሜላታት ምክልኻል ምጉሕንሕ ሓመድ ኣብ ኩሉ ቦታ ንዘሉ ኣቀማምጣ መሬት ዝሰማምዑ ኣይኮኑን። ይኹን'ምበር ንሕድሕድ ዓይነት ምጉሕንሕ ሓመድ ንዑኡ ዝሰማማዕ ሓደ ወይ ብዙሓት ሜላታት ምክልኻል መሪፅካ ብምጥቃም ነቲ ፀገም ምክልኻል ወይ ምንካይ ይከኣል።

ምጉሕንሕ ሓመድ ብዝተፈላለዩ ኣገባባት ምክልኻል ወይ ምንካይ ይከኣል። እዞም ዝስዕቡ ካብቶም መከላኸሊ ሜላታት ገሊኦም እዮም።

- 1 ብተኸልታትን ተረፈምህርትን ምሸፋን።
- 2 ዳግመ ግረባ፦ ተኸልታት ኣብዝበረሱሉ ከባቢ መሊስካ ፈልስታት ብምትካል ምልማዕ። (ስእሊ 6.20 ሀ ርአዩ)

3 **ዛላታት ምስራሕ፦** ኣብ ግድሚ ዝርከቡ ቦታታት ዛላታት ብምስራሕ ማይ ዝናብ ንቐልቁል ብናህሪ ክይወርድን ሓመድ ተሓቢቡ ክይኸይድን ምክልኻል፣ ዛላታት እንትንሰርሕ እቲ ፀድፊ ፅኑፅ ንክኾን ሳዕርታት ምትካል ኣድላዩ እዩ። እኹል እምኒ እንተሃልዩ ድማ ኪና ብምስራሕ ምጥንኻር ይክኣል እዩ። (ስእሊ 6.20 ለ ርክዩ)



ስእሊ 6.20: ማላታት ዕቀባ ሓመድ (ሀ. ዳግመግረባ፣ ለ. ዘላታት ምስራሕ ሐ. ንጋድም ምስራሕ)

4 **ንጋድም ምስራሕ፦** ምስ ምስራሕ ዛላታት ተመሳሳሊ ረብሐ ዘለዎ ኮይኑ ነቲ በሪኽ ቦታ ክሳብ ምኽባብ ዝኸይድ እዩ። ኣፈላላዮም ከም ዛላታት ሰፋሕቲ ዘይምጂኖም እዩ። ብኻሊእ ወገን ተኸልታት ንጋድም ብምትካል እቲ ግድሚ ወይ ጎቦ ክይጉሕንኦ ምክልኻል ማለት እዩ። (ስእሊ 6.20 ሐ ርክዩ)

ለ. ማይ



ጥቕሚ ማይ እንታይ እዩ?

ማይ ኣብ ዝኾነ ስርዓተምህዳር ጠቓሚ ዝኾነ ኢህይወታዊ (ፊዚካዊ) ባእታ (ክፋል) ከባቢ እዩ። ወድሰብ፣ ካልኦት እንስሳትን ተኸልታትን ብህይወት ንክነብሩ ኣድላዩ ዝኾነ ቅድመኩነት እዩ።

ማይ ኩነታት ነባሪ ኣዩር ንምቁፅፅር ኣብ ዝካየዱ ዑደታትን ኣብ ቁጠባዊ ዕብዩት ሓንቲ ሃገርን መሰረታዊ ዝኾነ ግደ ይፃወት እዩ።

ቁልፊ ቃላት

ማይ፦ ሕብሪ፣ ጨናን ጣዕምን ዘይብሉ ኮይኑ ንህይወታዊዎን ኣዘዩ ጠቓሚ ዝኾነ ፈሳሕ።



ሀ



ለ



ሐ

ስእሊ 6.21: ሓድሓደ ልሙዳት ጥቕምታት ማይ (ሀ. ንምስባብ፣ ለ. ንመስተ፣ ሐ. ንሕርሻ)

ዑደት ማይ



ንጥፈት 6.10

ዑደት ማይ ኣብ ሓደ ስርዓተ-ምህዳር ብኸመይ ይካየድ?

ቅደም ስዓብ ኣሰራርሓ፡-

- ☑ ዝተፈላለዩ ክይድታትን ብርክታትን ዳግመዑደት ማይ ንምግንዛብን ንምፍላይን ዑደት ማይ ብምስኣል ነቶም ዝተፈላለዩ ክይድታት ኣብቲ ስእሊ ብፅሑፍ ኣመልክቱ።

ስዒቡ ተዋሂቡ ዘሎ ሓበሬታ ዑደት ማይ እንትትስእሉ ተጠቐሙሉ።

- ☑ ፀሓይ ፈሳሲ ዝኾነ ማይ ናብ ሃፋ ንምቕያር ዘኸእል ጉልበት ትህብ።
- ☑ ውዑይ ዝኾነ ኩነታት ነባሪ ኣየር እንትህሉ ማይ ካብ ውቅያኖሳት ናብ ኣየር ይሃፍፍ።
- ☑ ሃፋ ማይ ዝናብ ክፈጥሩ ዝኸእሉ ደበናታት ይፈጥር።
- ☑ ደበናታት ዝሒል ናብ ዝኾኑ ክፍልታት ዓለም ይጓዓዙ።
- ☑ ሃፋ ማይ ኣብ ሓደ ብርኪ ምስ በፅሖ ይዝሕልሞ ዝናብ ክይኑ ናብ መሬት ይወርድ። ሓድሓደ ግዜ ድማ ብመልክፅ በረድ ክወርድ ይኸእል እዩ። (ስእሊ 6.22 ርአዩ)

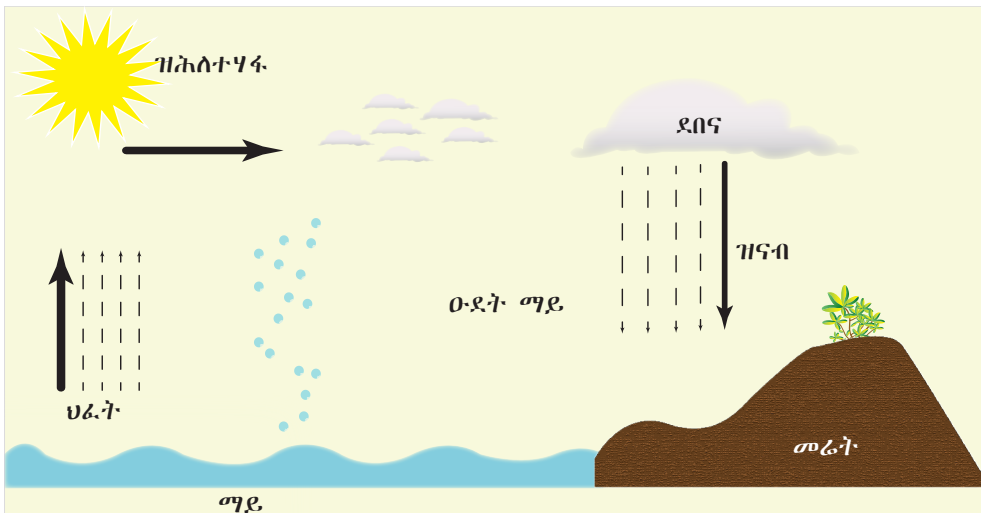

ስእሊ. 6.22: ዑደት ማይ

መጠን ዝዘነብ ዝናብ ካብ ሓደ ክፋል ናብ ካሊእ ክፋል ዓለም ይፈላለ እዩ። ኣብ ሓድሓደ ክባቢ ብርቱዕ ዝናብ ብምዝናብ ምዕልቕላቕ ክስዕብ ይኸእል። ኣብ ሓድሓደ ክባብታት ዓለምና ድማ ውሑድ መጠን ዝናብ ስለዝዘነብ ማይ ብርቂ ዝኾነ ሃፍቲ እዩ።

አብ ከይዲ ዑደት ዝላተፉ ቀንዲ ክይድታት ህፈት፣ ህፈተኛ (ትራንስፓይራሽን)፣ ዝሕለተሃፋን ብመልክዕ ዝናብ ናብ መሬት ምውራድን እዮም።

ትፈልጡዶ?

- ★ ናይ ዓለምና 3/4 ብማይ ዘተሸፈነ እዩ። ኮይኑ ግና አብ ዋልታታት ዘርከብ በረድ ሓዊሱ እቲ አብ ፕቕማ ክወዕል ዘክእል 2.5% ጥራሕ እዩ።
- ★ ካብ 70 - 75% ዘኸውን ጠቕላላ ክብደት ሰውነትና ማይ እዩ።



ንጥፈት 6.11

ፍሰት ማይ ዝፀልዉ ነገራት

ቅደም ሰዓብ አሰራርሓ፦

በብጉጅለ ብምጂን ተመያየጡ።

- 1 አየኖት ክፋል ዓለምና ብዙሕ መጠን ዝናብ ይረክቡ? ውሑድ መጠን ዝናብ ዝረክቡ ክፋላት ዓለምናኽ አየኖት እዮም? ናይዚ ምክንያት እንታይ እዩ?
- 2 አየኖት ክፋላት ሃገርና እኹል መጠን ዝናብ ይረክቡ? አየኖት ክፋላትኩ ብተደጋጋሚ ንድርቁ ይቃልዑ?
- 3 ጥርሑ ካብ ዝኾነ ክልተ ሊትር ማይ ክሕዝ ዝክእል ጥርሑ-ዝ ፊይንጉዊጅ ስርሑ። ቀዲልኩም ኣብ ከባቢኹም ኣብ ዝተወሰነ እዋን ዝዘንብ መጠን ዝናብ ዓቅንሉ።

ዕቀባ ማይ

አብ ዝኾነ ይኹን ከባቢ ዝህሉ መጠን ማይ ካብ ወቕቲ ናብ ወቕቲ ይፈላለ እዩ። ዝናብ ኣብ ዝዘንበሉ ወቕቲ እኹል ወይከዓ በዝሒ ዘለዎ ማይ ክህሉ ይክእል። እዚ ማይ ድማ ነቲ መሬት ራሕሲ ክህልዎ ይገብር። ካብዚ ብተወሳኺ ናብ ሩባታት ብምውሓዝ ናብ ማይ ዝዓቕሩ ቦታታት፣ ቃላያት ወይ ባሕርታት ይሕወስ።

ሕዕረት ዝናብ ኣብ ዘለዎም ከባብታት ዝተፈላለዩ ሜላታት ዕቀባ ማይ ብምጥቃም ማይ ምዕቕር ወይ ምዕቃብ ኣዚዩ ጠቓሚ እዩ።

ቀንዲ ቃላት

- ህፈት**- ማይ ናብ ሃፋ ዝቕየረሉ ከይዲ።
- ትራንስፓይራሽን (ህፈተኛ)**- ማይ ብመልክዕ ሃፋ ካብ ተክልታት ዘወፀሉ ከይዲ።
- ዝሕለተሃፋ**- ሃፋ ማይ ናብ ፈሳሲ ማይ ዝቕየረሉ ከይዲ።



ስእሊ 6.23: አብ ኢባይ ዝህነዕ ዘሎ ዓብዩ ግድብ ህዳሴ ካብቶም ማይን ሓመድን ንምዕቃብ ዝጠቐሙ ስትራተጂታት ሓደ እዩ።

ንጥረት 6.12

ዕቀባ ማይ



- በብጉጅለ ብምኒን ተመያዩ።
- 1 ኣብ ናይ ዝናብ ወቕቲ ማይ ንምዕቅር ዝጠቕሙ ሜላታት እንታይ እዮም?
- 2 ማይ ብቁጠባ ብኸመይ ክንጥቀመሉ ንክእል?
- 3 ኣብ ከባቢና ንጥቀመሉ ማይ ዕርፍቱ ብኸመይ ክንሕልዎ ንክእል?
- 4 ኣብዚ ሕዚ እዋን ብመንግስቲ ክልልናን ብደረጃ ሃገርን ማይ ንምዕቃብ ይስርሑ ካብዘለዉ ስራሕቲ ብዝበለፀ ጠቐምቲ እዮም ትብልዎምን ተድንቕዎምን ዕቡቓት ስጉምትታት እንታይ እዮም?
- 5 ኣብ ኩሎም ወቕታትታት ማይ ንምዕቃብ ዘክእል እንታይ ጭቡጥ (ተግባራዊ) ትልሚ ኣለኩም?



ማይ ንምዕቃብ ዝጠቕሙ ዝተፈላለዩ ሜላታት እንታይ እዮም?

ማይ ንምዕቃብ ካብ ዝጠቕሙ ሜላታት ገሊኡም እዞም ዝስዕቡ እዮም።

- ኣብ ሩባታት ግድባትን ማይ መዕቕሪ ቦታታትን ምህናዕ።
- ኣብ ናይ ዝናብ ወቕቲ ክንድ ዝተክኣለ በዝሒ ዘለዎ ማይ ኣብ መዕቕሪ ቦታታትን ጎዳጉድን ምእካብ።
- ማይ ካብ ዝተጻቕረሉ ቦታ (ዓባይቲ ባስካታት) ብሸምቦ ወይ ቱቦታት ማይ ኣቢሉ ናብ ተጠቀምቲ እንትጓዝ ኣብ መንገዱ እናለሓኹ ከይፈሰስ ምክልኻል።
- ከም ውልቀሰብ ኣብ ገዛና ማይ ዝባክነሎም መንገድታት ክንክዩ ምግባር። ንኣብነት ተበላሽዮም ማይ ዘፍሰሱ ቡምባታት ማይ፣ ኣብ ክንዲ ኣብ ኣቕሓ ምሕፃብ ማይ እናፈሰስ እንክሎ ምሕፃብ፣ ቡምባታት ከፊትካ ምግዳፍ፣ ወዘተ።
- ሕዕረት ማይ ኣብ ዘጋጥመሉ እዋን ማይ ኣገደስቲ ንዘይኮኑ ነገራት ንኣብነት መኪና ንምሕፃብ፣ ተክልታት ንምስታይ፣ ወዘተ ዘይምውዓል።



ስእሊ. 6.24: ሆሮዮ ሜላ ምዕቃብ ማይ



መጠቻ ለሊ ምዕራፍ

- ☐ ስርዓተምህዳር፦ ኣብ መንጎ ህይወታውያንን ኢህይወታውያንን ባእታታት (ክፋላት) ከባቢ ብዝህሉ ርክብ ዝፍጠር ስርዓት እዩ።
- ☐ ኤኮኖሚ፦ ኣብ ፀሓይ ዝመዕኑ ጉልበት ጨረር (ብርሃን ፀሓይ) ዝግርፈሉ ክፋል መሬት እዩ። እዚ ንኹሎም ስርዓተምህዳራት ዓለምና ዘጠቓልል እዩ።
- ☐ ባዮም፦ ዝተወሰነ ከባቢያዊ ኩነታት ዘለዎ ዝተወሰኑ ህይወታውያን ዝርከቡሉ ዞባ እዩ። (ዝተወሰነ ወይ ፍሉጥ ነባሪ ኣየር ዘለዎ)
- ☐ መንበረሄት፦ ህይወት ክቕዕለሉ ወይ ክህልወሉ ዝክእል ናይ ዓለም ከባቢ ኩሉ ዘጠቓልል።
- ☐ ልፍንተሄት፦ ኣብ ሓደ መንበሪ ህይወታውያን ኣብ መንጎ ክልተ ህይወታውያን ወይ ዘርእታት ዝህሉ ስነህይወታዊ ሕብረት እዩ።
- ☐ ዕግዕተኛነት፣ ዓመዕ (ቀቲልካ ምብላዕ)፣ ረብሓዊ ልፍንተሄት፣ ኢበለጻዊ ልፍንተሄት ኣብቶም ቀንዲ ዝበሃሉ ስነህይወታዊ ሕብረታት ገሊኦም እዮም።

ዓይነት ሕብረት	ስነህይወታዊ መለለዪ
ረብሓዊ ልፍንተሄት (++)	ኩሎም ዘርእታት (ህይወታውያን) ይጥቀሙ።
ኢበለጻዊ ልፍንተሄት (0+)	ሓደ ዘርእ ይጥቀም፣ እቲ ካልእ ኣይጥቀምን ኣይጉዳእን።
ዕግዕተኛነት (- +)	ሓደ ዘርእ ይጥቀም እቲ ካልእ ይጉዳእ።
ንኡንኡ (- -)	ኣብ ክልቲኦም ዘርእታት ዝጥቀም የለን/ይጉድኡ።
ሞንጎኛነት (0 0)	ክልቲኦም ዘርእታት ኣይጉድኡን።

- ☐ ሓመድ ኣብቶም ኢህይወታውያን ባእታታት ከባቢና ሓደ እዩ። ኣፈጣጥራ ሓመድ ብዝተፈላለዩ ኩነታት ዝውሰን እዩ። ንኣብነት መበገሲ (መበቐል) ማተርያላት፣ ነባሪ ኣየር፣ ህይወታዊ ባእታታት፣ ግዘን ቅርፀመሬትን። ኣፈጣጥራ ሓመድ ምሕፃብ፣ ምፍልላይ ካርቦናዊ ኣካላትን ምፍጣር ብስባስን ብዝበሉ ሕልኽላኽ ከይድታት ኣቢሉ ዝሓልፍ እዩ።
- ☐ ሓመድ ብመሰረት ዑምቀት ናይቲ መሬት ዝተፈላለዩ ቀፀላታት ዝሓዘ እዩ። በዚ መሰረት ላዕለዎይ ሓመድ፣ ማእኸላይ ሓመድን መበገሲ ማተርያልን ተባሂሉ ኣብ ሰለስተ ይኸፈል።
- ☐ ዓይነታት ሓመድ ልሑም ሓመድ፣ ሑፃ ሓመድን ለሰ ሓመድን ተባሂሎም ኣብ ሰለስተ ዓይነታት ይምደቡ። ኣብዚኦም ብተወሰኹ ካልኦት ዓይነታት ሓመድ'ውን ኣለዉ።
- ☐ ሓመድ ከም ካርቦናዊ ብስባሳት፣ ማይ፣ ዋልካ፣ ድቦት፣ ሑፃን ፀፀርን ዝበሉት ሕዝታት ዘጠቓልል እዩ።
- ☐ ምጉሕንኡ ሓመድ ድሕሪ ግዜ ዘጋጥም ተፈጥሮኣዊ ከይዲ ኮይኑ ኣቀማምጣን ቅዲ ሕድሕድ መሬትን ዝቐይሮ ወይ ዝፀሉ እዩ። ምጉሕንኡ ሓመድ ብዋናነት ብተፈጥሮን ሰብ ስራሕ ብዝኾኑ ፀገማትን ዝበገስ እዩ። ነዚ ናይ ምጉሕንኡ

ፀገም ንመሬት ብሓምለዎት ተክልታት ብምሽፋን፣ ዛጋታት ብምስራሕ፣ ንጋድም ብምሕራስን ካልኦት ቴክኒካት ብምጥቃምን ምክልኻል ይከኣል።

- ☐ ማይ ህይወታውያን ኣብ ውሽጢ ስርዓተምህዳር ንክነብሩ ጠቓሚ ግደ ዝገወት ካለእ ኢህይወታዊ ባእታ እዩ። ማይ ኣብ ውሽጢ ስርዓተምህዳር ዑደታዊ ምንቅቓስ ዘለዎን ክንክንን ዕቀባን ዝደልን ሃፍቲ እዩ። ምክንያቱ ኣብ ዝተፈላለዩ ወቕታታት ሕፃናትም ኣብ ዝረከዱ ሃፍታታት ሓደ እናኾነ ይመዕእ ስለዘሎ።



ሕቶታት መጠቓለሊ ምዕራፍ 6

I ነዞም ዝስዕቡ ሕቶታት ትክክል ዝኾነ መልሲ ዝሓዘ ፊደል ምረፁ።

- 1 ርክብ ስርዓተምህዳር ዝረከ ኣብ መንጎ፦
 - ሀ ህይወታውያን ጥራሕ፣
 - ለ ኢህይወታውያን ጥራሕ፣
 - ሐ ኩሎም ህይወታውያንን ኢህይወታውያንን፣
 - መ መልሲ የለን።
- 2 ኣብ መንጎ ሓሰኻ ሓብን ሰብን ዘሎ ርክብ ናይ ምንታይ ኣብነት እዩ?
 - ሀ ኢበለጻዊ ልፍንተኔት ሐ ዕግዕተኛነት
 - ለ ረብሓዊ ልፍንተኔት መ ልፍንተኔት
- 3 ሓደ ርክብ ወይ ሕብረት ኢበለጻዊ ልፍንተኔት እዩ ዝበሃል መኣዝ እዩ ?
 - ሀ ኩሎም ህይወታውያን እንተተጠቐሞም፣
 - ለ ሓደ ህይወታዊ እንትጥቀም እቲ ካልእ እንትጉዳእ፣
 - ሐ ሓደ ህይወታዊ እንትጥቀምን እቲ ካልእ እንተዘይተጎዲኡ፣
 - መ ኩሎም ህይወታውያን እንተይተጠቐሙ እንትተርፉ።
- 4 ዓይነት ሓመድን መጠን ገማሲ (ዳያሜትር) ፓርቲክልን ብትክክል ኣጣሚሩ ዝሓዘ መማረቢ ኣየናይ እዩ?
 - ሀ ልሑም ሓመድ — ትሕቲ 0.002 ሚ.ሜ
 - ለ ሑፃ ሓመድ— ካብ 0.002 ሚ.ሜ – 0.02 ሚ.ሜ
 - ሐ ፀፀር— ትሕቲ 0.02 ሚ.ሜ
 - መ ኩሎም ትክክል እዮም።
- 5 ካብዞም ዝስዕቡ ኣብ ዑደት ማይ ዘይጠቓለል ኣየናይ እዩ?
 - ሀ ዝሕለተሃፋ
 - ለ ናብ መሬት ብመልክዕ ዝናብ ወይ በረድ ምወራድ
 - ሐ ምህፋፍ
 - መ መልሲ የለን።

6 ካብዞም ዝስዕቡ ሜላታት ሓመድ ንምዕቃብ ዘይጠቅም ኣየናይ እዩ?

- ሀ ግድብን ማይ ዝግብሩ ቦታታትን ምስራሕ
- ለ ምብራስ ዱር
- ሐ ዛላታት ምስራሕ
- መ ንጋድም ምስራሕ

ሓበሬታ

ሓደ መርኣያ ሓመድ ኣብ ውሽጢ ጥርሙዝ ምስ ማይ ብምስቃብን ብዝግባእ ብምስባርን ዝግ ክብል ተገዲፉ። ኣብ መወዳእታ ኣብቲ ስእሊ 6.25 ዝርከብ ውፅኢት ተረኺቡ። ነዚ ሓበሬታ መሰረት ብምግባር ካብ ቁፅሪ 7 ክሳብ 10 ዘለዉ ሕቶታት መልሱ።

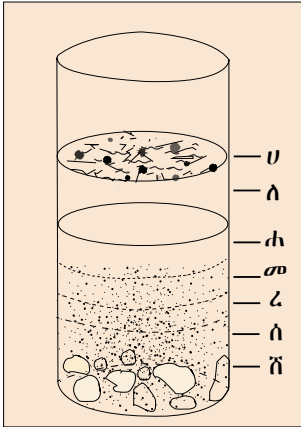

ስእሊ 6.25: ሕቶ ማይን ሓመድን

7 እቲ ዝኸበደ ፓርቲክል ሓመድ ኣየናይ እዩ?

- ሀ ሀ ሐ መ
- ለ ሸ መ ለ

8 ኣየናይ ክፋል (ቀፀላ) እዩ ተረፍመረፍ ብስባስ ህይወታውያን ብዝለገለ መጠን ዝሕዝ?

- ሀ ሀ
- ለ ረ
- ሐ ሐ
- መ ለ

9 ዝተሓተ መጠን ምዕቛር ማይ ዘለዎ ኣየናይ ክፋል (ቀፀላ) ሓመድ እዩ?

- ሀ ረ ሐ ሐ
- ለ ሀ መ ለ

10 ካብዞም ዝስዕቡ ሓደ ብትኽክል ዝተሓመደ (ዝተጣመረ) ኣየናይ እዩ?

- ሀ ሀ = ብስባስ ነገራት
- ለ ሐ = ፀፀር
- ሐ መ = ሓጻ
- መ ሰ = ልሑም ሓመድ (ዋልካ)

II ኣብ ትሕቲ “ሀ” ንዘለዉ ቃላት ወይ ሃረጎች ኣብ ትሕቲ “ለ” ምስዘለዉ ትርጉሞም ኣዛምዱ።

<u>ሀ</u>	<u>ለ</u>
1 ባዮም	ሀ ንስራሕቲ ሸኽላ ዝሰማማዕ ሓመድ
2 ማያዊ ስርዓተምህዳር	ለ ንብዙሓት ተኸልታት ተመራፂ ዝኾነ ሓመድ
3 ልፍንተሄት	ሐ ርክብ (+፣ -)
4 ኢበለፃዊ ልፍንተሄት	መ ርክብ (+፣ +)
5 ረብሓዊ ልፍንተሄት	ረ ርክብ (0፣ +)
6 ፅግዕተኛነት	ሰ ኣብ መንጎ ውልቀ ህይወታውያን ክልተ ወይ ልዕሊኡ ዝኾኑ ዝተፈላለዩ ዘርኻታት ዝህሉ ስጡም ስነምህዳራዊ ርክብ።
7 ለሰ ሓመድ	ሸ ኣብ ውሽጢ ማያዊ ኣካል ኣብ መንጎ ህይወታውያንን ከባቢኡምን ዝህሉ ዝተሓላለኸ ርክብ
8 ልሑም ሓመድ	ቀ ተመሳሳሊ ኩነታት ኣየር፣ ዓይነት ተኸልን እንስሳትን ዘለዎ ሰፊሕ ክፋል መሬት

III እዞም ዝስዕቡ ምሉእ ሓሳባት ዝሓዘዎ ሓሳባት ትኸክል ወይ ጌጋ ብምባል መልሱ።

- 1 ህይወት ዘይብሉ ክፋል ሓደ ስርዓተምህዳር ኢህይወታዊ (ፊዚካዊ) ባኻታ ወይ ክፋል ይበሃል።
- 2 ክልተ ወይ ካብ ክልተ ንላዕሊ ዝኾኑ ዝተፈላለዩ ዘርኻ ዘለዎም ህይወታውያን ስጡም ብዝኾነ ርክብ ብሓባር ዝነብሩሉ ኩነታት ዝገልፅ ስነህይወታዊ ቃል ልፍንተሄት ይበሃል።
- 3 ሓመድ ካርቦናዊ ዝበስበሱ ነገራት፣ ማይ፣ ልሑም ሓመድ (ዋልካ)፣ ደለልን ፀፀርን ኣጠቓሊሉ ዝሓዘ እዩ።

IV ነዞም ዝስዕቡ ሕቶታት መልሱ።

- 1 ነዞም ዝስዕቡ ኣሕፅር ኣቢልኩም ግለፅዎም።
 - ሀ ስርዓተምህዳር
 - ለ ስነምህዳር
- 2 ብውሑድ ሰለስተ ኣብነታት ስነህይወታዊ ሕብረታት ምስጠቓስኩም ንሕድሕድ ዓይነት ሕብረት ኣብነታት ሃቡ።
- 3 ፊዚካዊ ባኻታታት (ክፋላት) ስርዓተምህዳር ዝበሃሉ እንታይ እዮም?
- 4 ኣብ መንጎ ንጋድም ምሕራስን ዛላታት ምስራሕን ዘሎ ኣፈላላይ እንታይ እዩ?