



ስነህይወት

መፅሐፍ ተምሃራይ
7^ይ ክፍለ

ፀሐፍቱ:-

ካሕሳይ ገ/ማርያም (B.Sc.,MA)
ግደይ ጎይትኦም (B.Sc.)

ገምገምቲ:-

አስመላሽ አዳነ (M.Sc.)
አስመላሽ ባራኸ. (B.Sc.,MA)
ስላስ አርኣያ (B.Sc.,MA)



ሚኒስቴር ትምህርቱ
ፌዴራላዊ ዲሞክራሲያዊ ሪፐብሊክ ኢትዮጵያ



እዚ መፅሐፍ ንፕሮጀክት ምምሕያሽ ፅርዮት ሓፈሻዊ ትምህርቲ (GEQIP) ተባሂሉ ብምትሕብባር ፈንድ መንግስታት ፊንላንድ፣ ጣልያን፣ ኔዘርላንድን እንግሊዝን ከምኡ'ውን ልቓሕ ባንኪ ዓለም ቅፅፅ (IDA Credit No) 4535 – ET ብዝተረኸበ ዝተዋደደ ሓገዝ ብሚኒስቴር ትምህርቲ ፌዴራላዊ ዲሞክራሲያዊ ሪፐብሊክ ኢትዮጵያ ኣብ 2006 ዓ.ም ተሓቲሙ።

© ብሚኒስቴር ትምህርቲ ፌዴራላዊ ዲሞክራሲያዊ ሪፐብሊክ ኢትዮጵያ ኣብ 2006 ዓ.ም (2013 ኣ.ፈ.) ተሓቲሙ።
: መሰል ሕትመት ብሕጊ ዝተሓለወ እዩ። ኣቐዲሙ ብፅሑፍ ዝተውሃበ ፍቓድ ሚኒስቴር ትምህርቲ እንተዘይሃልዩ ወይ ድማ ብመሰረት ነጋሪት ጋዜጣ ፌዴራላዊ ዲሞክራሲያዊ ሪፐብሊክ ኢትዮጵያ ኣዋጅ ቅፅፅ 410/2004 መሰረት ዝተውሃበ ሕጋዊ ኣፍልጦ (Copyright and Neighbouring Rights Protection) እንተዘይሃልዩ ካብዚ መፅሐፍ ዝተወሰነ ክፋል ወይ ድማ ብምሉእ ክባዛእ፣ ክውሰድ፣ ብዝኾነ ዓይነት ክመሓላለፍ፣ ወይ ድማ ብኤሌክትሮኒክ መልክዕ ክቕዳስ፣ ናብ ካሊእ ግልጋሎት ክውዕል ወዘተ ኣይከኣልን።

ሚኒስቴር ትምህርቲ ፌዴራላዊ ዲሞክራሲያዊ ሪፐብሊክ ኢትዮጵያ ኣብ ምድላውን ሕትመትን እዚ መፅሐፍ ተምሃራይ ብቐጥታ ይኹን ብተዘዋዋሪ መንገዲ ኣበርክቶ ንዝገበሩ ውልቀሰባት፣ ጉጅለታትን ዝተፈላለዩ ትካላትን ብምሉእም ኣዝዩ ዝለዓለ ምስጋና የቕርብ።

ኣእምሮኣዊ ሃፍትን ንብረትን ብሰናይ ፍቓድ ሰብ ዋና ዝተውሃበ እዩ። ዝኾነ ይኹን በዓል ዋና ኣእምሮኣዊ ሃፍትን ንብረትን እዚ መፅሐፍ እዩ ዝብል ሰብ ብግቡእ እንተዘይተሓቢሩን እንተዘይተጠቐሱን ኣብ ከተማ ኣዲስ ኣበባ ፍሉይ መፀውዒ ሽሙ ኣራት ኪሎ ኣብ ዝበሃል ቦታ ንዝርከብ ዋና ቤት ፅሕፈት ሚኒስቴር ትምህርቲ (ቕ.ሳ.መ 1367) ክገልፅ ከምዝግባእ ብክብሪ ንገልፅ።

ምድላው፣ ምስንዳእን ሕትመትን እዚ መፅሐፍ

STAR EDUCATIONAL BOOKS DISTRIBUTORS Pvt. Ltd.

24/4800, Bharat Ram Road, Daryaganj,

New Delhi – 110002, INDIA

ከምኡ'ውን

ASTER NEGA PUBLISHING ENTERPRISE

P.O. Box 21073

ADDIS ABABA, ETHIOPIA

ምስ ፕሮጀክት ምምሕያሽ ፅርዮት ሓፈሻዊ ትምህርቲ (GEQIP) ዝተኣሰረ ውዕሊ ቅፅፅ

ET-MoE/GEQIP/IDA/ICB/G-07/09A

ISBN 978-99944-2-269-2

Reprinted 2008 E.C. by Pitambra Books Pvt. Ltd., INDIA

ትሕዝቶ

ምዕራፍ 1: ስነህይወትን ቴክኖሎጂን

1

1.1	ስንታደነት ስነህይወት.....	3
1.2	ፍልጠት ስነህይወት ዝጠልቡ ሲንዳስትረታት	6
1.3	ሱብረተሰባዊ ረብሓ ስነህይወት	9
1.4	ስነህይወትን ምህደታት ቴክኖሎጂን.....	13
1.5	ወጋታት ትምህርቱ ስነህይወት.....	16
	➤ መጠቻሰሲ ምዕራፍ.....	18



ምዕራፍ 2: ስነህይወት ዋህዮ

21

2.1	ማደክሮስኮፕን ረብሐሱን.....	22
2.2	ዋህዮ.....	30
2.3	ምርጫዎ ዋህዮታት.....	36
2.4	ዓደነት፣ ቀርጫን መጠንን ዋህዮ	41
	➤ መጠቻሰሲ ምዕራፍ.....	44



ምዕራፍ 3: ስነህይወት ወድሰብን ጥዕናን

47

3.1	ስርዓተ-ጭዋዳን ጳሰክራንን.....	48
3.2	ጳሰራሮዓ ስኒ ወድሰብ.....	61
	➤ መጠቻሰሲ ምዕራፍ.....	65

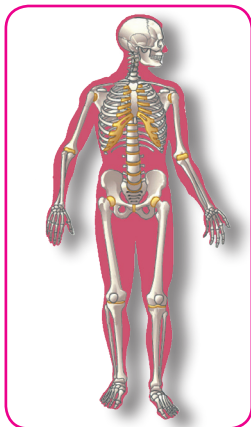

ምዕራፍ 4: ተክልታት 69



4.1 በዝሃተክልታት 71

4.2 ዓምብብቲ ተክልታት..... 76

➤ መጠቓሰሲ ምዕራፍ..... 100

ምዕራፍ 5: ኢንሰሳት 103

5.1 በዝሃኢንሰሳት..... 104

5.2 ዑደተህደወት ሓድሓደ ነፍሳት..... 108

5.3 ቁጠባዊ ረብሓ ሓድሓደ ሳገደስቲ ነፍሳት..... 111

5.4 ሓበራዊ ነፍሳት..... 115

➤ መጠቓሰሲ ምዕራፍ..... 127



ምዕራፍ 6: ከባቢ 129

6.1 መንበሩ ህደወታውዎን..... 130

6.2 ምዕናዕ መንበሩ ህደወታውዎን..... 135

6.3 ረክቢ ምግቢ..... 142

➤ መጠቓሰሲ ምዕራፍ..... 150



ምዕራፍ

1

ስነህይወትን ቴክኖሎጂን

ካብዚ ምዕራፍ ትፅቢት ዝግበረሎም ውፅኢታት

ተምሃሮ ነዚ ምዕራፍ ምስተምሃርኩም፡-

- ◆ እንታይነት ስነህይወት ምግባል ትክክል፡፡
- ◆ ሓድሓድ ዘፎራት ስነህይወት ምዝርዛር ትክክል፡፡
- ◆ ዘፎራት ስነህይወት ብዛዕባ እንታይ ከምዘፅንዑ ምግባል ትክክል፡፡
- ◆ ዘፎራት ስነህይወት ምስ ካርቶት ተፎጥሮ ሓደጎሳት ዘስዎም ርክብ ምምጃኛት ትክክል፡፡
- ◆ ፍሬጠት ስነህይወት ሓብ ሕርሻ፣ ሕክምናን ምግብን ብኸመደ ከምዝጠቀም ምግባል ትክክል፡፡
- ◆ ስነህይወት ሓብ ሕብረተሰብ ዘስዎ ረብሓ ምግባል ትክክል፡፡
- ◆ ሓብነታት ብስነህይወታዊ ፍሬጠት ዝተምሃዙ ቴክኖሎጂያዊ ምህታት ምዝራብ ትክክል፡፡
- ◆ ሓደጎስ ብምምሃርኩም ዘማዕበልኩምዎም ዓገታት ምፍባደ ትክክል፡፡



ቀንዲ ትሕዝቶታት

- 1.1 እንታይነት ስነህይወት
- 1.2 ፍሬጠት ስነህይወት ዝጠልቡ ኢንዱስትሪታት
- 1.3 ሕብረተሰባዊ ረብሓ ስነህይወት
- 1.4 ስነህይወትን ምህታት ቴክኖሎጂን
- 1.5 ጸጋታት ትምህርቲ ስነህይወት
 - ◆ መጠቓሰቢ ምዕራፍ

መጻኑዊ

ተምሃሮ ኣብ ሕሉፍ ብርክታት ትምህርቲኹም ብዛዕባ ሳይንስ ተማሂርኩም ኢኹም። ይኹን እምበር ሳይንስ እንትትማሃሩ ብተፈጥሮ ዝርከቡ ህይወታውያንን ኢህይወታውያንን ከምዘፅንዕ ብመልክዕ ጥሙር ሳይንስ ኢኹም ተማሂርኩም።

ሳይንስ ብዛዕባ ተፈጥሮን ሕብረተሰባዊ ኩነታት ወድሰብን ፍልጠት ዝህብ ዓውደ ትምህርቲ እዩ። ብሓፈሻ ሳይንስ ስእሊ 1.1 ከምዝሕብሮ ሕብረተሰብ ሳይንስን ተፈጥሮ ሳይንስን ተባሂሉ ኣብ ክልተ ይምቀል። ተፈጥሮ ሳይንስ ኣብ ትሕቲኡ ብዙሓት ዓይነታት ትምህርቲ ዝሓዘ እንትኸውን ትምህርቲ ስነህይወት ሓደ ካብኣቶም እዩ።



ኣብ 5^{ይን} 6^{ይን} ክፍልታት ብዛዕባ ህይወታውያን ዝተምሃርኩምዎ ትዝክርዎዩ?

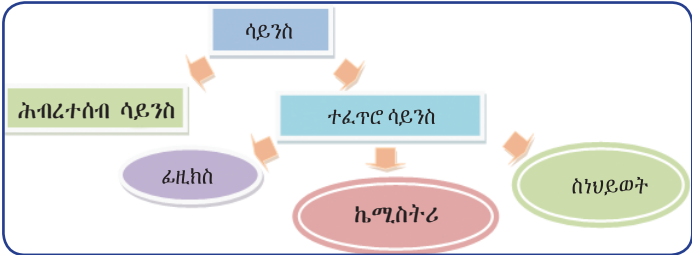

ስእሊ 1.1: ዘፎቲ ሳይንስ

ሓበሬታ

ሕብረተሰብ ሳይንስ ብዛዕባ ናተሓሳስባ፣ ባህርን ተግባርን ወድሰብ ዘፅንዕ ኮይኑ ተፈጥሮ ሳይንስ ግና ብዛዕባ ተፈጥሮኣዊ ነገራት ዘፅንዕ እዩ።



ተምሃሮ ስነህይወትን ቴክኖሎጂን ዝዛመዱዩ ይመስለኩም?

ስነህይወት ሓደ ዘፈር ተፈጥሮ ሳይንስ ኮይኑ ብዛዕባ ህይወታውያን ዘፅንዕ እዩ። ቴክኖሎጂ ድማ ሳይንስ ወይ ጥበብ ኮይኑ ወድሰብ ዝጥቀሙም ከም ማሽን፣ ሃርድዌር፣ ወዘተ ዝበሉ መሳርሕታት ዘማዕብል እዩ።

ስነህይወት ንደቂ ሰባት ብብዙሕ መዳይ ይሕግዝ እዩ። ኣብነት ብመዳይ ሕክምና፣ ሕርሻ፣ ከባብን ቁፅፅር ማሕበረ-ሰባታት ወይ ስነ-ምግባርን ዓብይ ረብሓ ኣለዎ። ስነህይወት ንሕብረተሰብ ብብቕዓት ንክገልግል ምህታት ቴክኖሎጂ ዝኾነ ማተርያላትን መሳርሕታትን ይጠልብ።

ስነህይወት ፍልጠት ምህታት ቴክኖሎጂ ከምዝጠልብ ቴክኖሎጂውን ፍልጠት ስነህይወት ይጠልብ። ቴክኖሎጂ ዝበለፀ ግልጋሎት ንሕብረተሰብ ንክህብ ጥበባዊ ምምሕያሽን ምዕባላን ክገብር ይግባእ።

ተምሃሮ ኣብ'ዚ ምዕራፍ ብዛዕባ ሓደ ዘፈር ተፈጥሮ ሳይንስ ዝኾነ ስነህይወት ክትማሃሩ ኢኹም። ስነህይወት ክፋል ሳይንስ ምዃኑ ክትግንዘቡ ይግባእ። ብተወሳኺ ዘፈራት ስነህይወት፣ ምስ ካልኦት ሳይንስ ዘለዎም ርክብ፣ ንሕብረተሰብ ዘለዎም ግደን ረብሓን እውን ክትፈልዩ ትፅቢት ይግበር።

1.1 እንታይነት ስነህይወት



ደረጃታት ብቕዓት ንኡስ ምዕራፍ

ተምሃሮ ነዚ ንኡስ ምዕራፍ ምስተምሃርኩም:-

- ◆ ስነህይወት ብዛዕባ ህይወታውያን ከምዘፀንፀ ትገልፁ።
- ◆ ሓድሓደ ዘፈራት ስነህይወት ትዝርዝሩ።
- ◆ ሕድሕድ ዘፈራት ስነህይወት ብዛዕባ እንታይ ከምዘፀንፀ ትገልፁ።
- ◆ ኩሎም ተፈጥሮ ሳይንሳት ዝዛመዱ ምዃኖም ትገልፁ።

ሓበሬታ

ህይወታውያን ካብ ዝነኣሰ ባክተርያ ክሳብ ዝገዘፈ ዓሳ ነባርን ጎዚዮም ገዘፍቲ ተክልታትን የጠቓልሱ።



ስነህይወት እንታይ ማለት እዩ?

ስነህይወት ዘፈር ሳይንስ ኮይኑ ብዛዕባ ህይወታውያን ዘፀንፀ እዩ።

ብዛዕባ ስነህይወት ወይ ህይወታውያን ዘፀንፀ ሰባት ድማ ስነህይወታውያን ይበሃሉ። ህይወታውያን ካብ ብጣዕሚ ደቀቕቲ ፍጡራት ዝኾኑ ባክተርያ ክሳብ ብጣዕሚ ዓባይቲ ፍጡራት ከም ዓሳነባሪ፣ ሓርማዝን ዓብዩ ተክልን የጠቓልሉ።

ተምሃሮ እንስሳትን ተክልታትን ህይወታውያን ምዃኖም ትፈልጡ ኢኹም። ኣብ መንጎኩም ዘሎ ርክብ እንታይ ይመስለኩም? እንስሳት ብዘይ ተክልታት ክነብሩ ኣይክእሉን። እንስሳት ኦክስጅን ዝተባሃለ ኣየር ካብ ተክልታት ወሲዶም እንተተንፍሱ ተክልታት ድማ ካርቦንዳይኦክሳይድ ዝተባሃለ ኣየር ካብ እንስሳት ወሲዶም ምግብን ብውህደብርሃን የዳልዉ። እንስሳት ድማ ምግብን ካብ ተክልታት ይረክቡ። ተምሃሮ ካልኦት ርክባት ተክልታትን እንስሳትን ዘርዝሩ።

መበቐል ቃል

ስነህይወት (ባዮሎጂ):- ካብ ክልተ ግሪክ ቃላት ዘመፀ ኮይኑ ስነ (ሎጂ) ማለት መልካም፣ ህይወት (ባዮ) ድማ ህይወት ዘለዎም ፍጡራት ማለት እዩ። ስለዝኾነ ስነህይወት ማለት ብዛዕባ ህይወታውያን ዘፀንፀ ዘፈር ሳይንስ ማለት እዩ።

ቁልፍ ቃላት

- ☑ **ማይክሮስኮፓዊ:-** ብፋገዝ ማይክሮስኮፕ ፕራሕ ክረክዩ ዝክእሉ ፍጡራት።
- ☑ **መንበሪ:-** ፍጡራት ዝነብሩሉ ቦታ።
- ☑ **ስነህይወታውያን:-** ብዛዕባ ህይወታውያን ዘፀንፀ ሰብሞዶ።

ዘፈራት ስነህይወት



ዘፈራት ስነህይወት መነመን እዮም?

ብተፈጥሮ ብርክት ዝበሉ ዝተፈላለዩ ዓይነታት ተክል፣ እንስሳትን ካልኦት ደቀቕቲ ፍጡራትን ኣለዉ። በዚ ምክንያት ስነህይወትን ናብ ብርክት ዝበሉ ንኡሳን ትምህርታት ወይ ዘፈራት ተመቐሉ ናይዞም ህይወታውያን ባህርያት፣ ኣብ መንጎ ሕድሕዶም ዘሎ ርክባትን መንበሪኦምን የፀንፁ።

ትፈልጡዶ?

ዝነኣሰ ፍጡር ዝኾነ ባክተርያ ትሕቲ 1 ማይክሮን (1/1,000,000 ሜትር) መጠን ገማሲ ከምዘለዎ ይፍለጥ።

ስነህይወት ምስ ዝተፈላለዩ ዓይነታት ትምህርቲ ዝምድና ዘለዎዩ። ግንዛብ ትምህርቲ ስነህይወት ዝተማለኸ ዝኾውን ኣፍልጦ ተዛመድቲ ዓይነታት ትምህርቲ እንትህልወና እዩ።

ሐድሐደ ዘፈራት ስነህይወትን ትርጉሞምን ኣብ ሰደቓ 1.1 ተገሊጾም ኣለው።

ሰደቓ 1.1: ዘፈራት ስነህይወታዊ ሳይንስ

ራጋ	ዘፈር ስነህይወት	ትርጉም
1	ስነአፅዋት	ብዛዕባ ተኽልታት ዘፅንዕ ዘፈር ስነህይወት።
2	ሳይቶሎጂ	ብዛዕባ ክፍለኣካላት ዋህዮን ግደ ስራሖምን ዘፅንዕ ዘፈር ስነህይወት።
3	ስነምህዳር	ኣብ መንጎ ሕድሕድ ህይወታዊ-ያንን ዝነበሩሉ ከባብን ዘለዉ ርክባት ዘፅንዕ ዘፈር ስነህይወት።
4	ፊዚዮሎጂ	ብዛዕባ ስራሕቲ፣ ንጥፈታትን ስርዓታትን ህይወታዊ-ያን ዘፅንዕ ዘፈር ስነህይወት።
5	ስነምደባ	ብዛዕባ ምደባ ህይወታዊ-ያን ዘፅንዕ ዘፈር ስነህይወት።
6	ስነእንስሳት	እንስሳት ዘፅንዕ ዘፈር ስነህይወት።

ተምሃሮ ናብ ቤተ-መጻሕፍቲ ቤት ትምህርትኹም ብምኻድ ካልኣት ዘፈራት ስነህይወት ካብ መጻሕፍቲ ድለዩ። እቶም ዘፈራት ስነህይወት ብዛዕባ እንታይ ክምዘፅንዑ እውን ነፅሩዎም።

ርክብ ስነህይወት ምስ ካልኣት ሳይንሳት



ስነህይወት ምስ ካልኣት ሳይንሳት ዘለዎ ዝምድና እንታይ እዩ?

ስነህይወት ክፋል ተፈጥሮ ሳይንስ እዩ። ብዛዕባ ተፈጥሮ ዓለምና ብዙሕ ግንዛብ ንምርካብ ኩሎም ዘፈራት ሳይንስ ፍልጠትን ጥበብን ካልኣት ሳይንሳት ይጠልቡ። ብተመሳሳሊ ስነህይወት ብዛዕባ ኣብ ህይወታዊ-ያን ዝካየዱ ክይድታትን ርክባትን ዝበለፀ ግንዛብ ንምርካብ ፍልጠት ካልኣት ሳይንሳት ይጠልብ። ሰውነት ህይወታዊ-ያን ካብ ኬሚካዊ ባእታታት ዝተሃነፀ እዩ። ግንዛብ ኣብ ህይወታዊ-ያን ዝካየዱ ምብልፅጋዓትን ፊዚካዊ ንጥፈታትን ንክህሉ ፍልጠት ኬሚስትሪን ፊዚክስን የድሊ። ብዛዕባ ርክባት ሳይንስ ዝበለፀ ግንዛብ ንምርካብ

ሰኢ. 1.2 ርክብ።

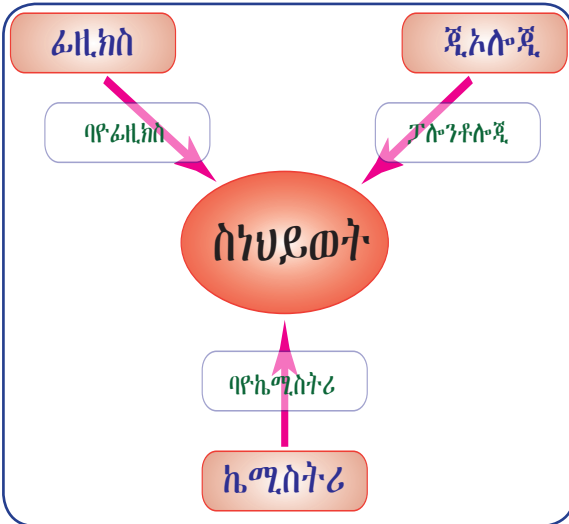

ሰኢ. 1.2: ርክብ ስነህይወት ምስ ካልኣት ሳይንሳት

ሰደቆ 1.2: ርክብ ስነህይወት ምስ ካልኦት ሳይንስ

ሪጋ	ንኡስ ዘፈር	ትርጉም
1	ባዮኬሚስትሪ	ብዛዕባ ኣብ ውሽጢ ህይወታውያን ዝካየዱ ኬሚካዊ ምብልዕላዓት ዘፅንዕ።
2	ባዮፊዚክስ	ግደ ሕግታት ፊዚክስ ንስነህይወታዊ ንጥፈታት ዝክታተል።
3	ፓሎንቶሎጂ	ምስ ስነህይወትን ኣፈጣጥራ መሬት ዘፅንዕ ጂኦሎጂን ብምዃን ብዛዕባ ኣሰረ ህይወት (ቅሪተ ኣካል) ዘፅንዕ ሳይንስ።

ንጥፈት 1.1



ተምሃሮ ብዛዕባ ርክብ ስነህይወት ምስ ካልኦት ሳይንሳት መጻሕፍቲ ብምንባብ ወይ ንሰባት ብምሕታት ፀብባብ ኣብ ክፍሊ ብምቕራብ ተመያየጡ።

መሰመዳ 1.1

ትኽክል ዝኾነ መልስ ዝሓዘ ፊደል ምረፁ።

- ብዛዕባ ክፍለኣካላት ዋህዮን ግደ ስረሖምን ዘፅንዕ ዘፈር ስነህይወት እንታይ ይበሃል?

 - ሀ ዝኦሎጂ
 - ለ ኢንቶሞሎጂ
 - ሐ ፊዚዮሎጂ
 - መ ሳይቶሎጂ
- ብዛዕባ ስነህይወት ትኽክል ዘይኮነ ኣይናይ እዩ?

 - ሀ ብዛዕባ ኩሎም ህይወታውያን የፅንዕ
 - ለ ብዛዕባ ህይወት የፅንዕ
 - ሐ ብዛዕባ ርክብ ህይወታውያን የፅንዕ
 - መ ብዛዕባ ኢህይወታውያን የፅንዕ
- ብዛዕባ ተኽልታት ዘፅንዕ ዘፈር ስነህይወት ኣይናይ እዩ?

 - ሀ ስነእንስሳት
 - ለ ስነእፅዋት
 - ሐ ስነምህዳር
 - መ ስነምደባ
- ኣብነት ብርክብ ስነህይወትን ኬሚስትሪን ዝፍጠር ዓውደ ትምህርቲ

 - ሀ ፊዚካል ኬሚስትሪ
 - ለ ባዮፊዚክስ
 - ሐ ባዮኬሚስትሪ
 - መ ስነምህዳር
- ብዛዕባ ውሽጣዊ ስራሕቲ ሰውነት ህይወታውያን ዘፅንዕ ዘፈር ስነህይወት ኣየናይ እዩ?

 - ሀ ስነእፅዋት
 - ለ ሳይቶሎጂ
 - ሐ ፊዚዮሎጂ
 - መ ጂኦሎጂ

1.2 ፍልጠት ስነህይወት ዝጠልቡ ኢንዱስትሪታት



ደረጃ ብቅዓት ንኡስ ምዕራፍ

ተምሃሮ ነዚ ንኡስ ምዕራፍ ምስተምሃርኩም:-

- ◆ ስነህይወታዊ ፍልጠት ኣብ ሕርሻ፣ ሕክምናን ምግብን ብኸመይ ከምዝጠቅም ትገልፁ።

ኣብ ኩሎም ዘፈራት ስነህይወት ዝርከብ ፍልጠት ብቐጥታ ይኹን ብተዘዋዋሪ ንዝተፈላለዩ ንጥፈታት ወድሰብ ጠቓሚ እዩ። ከይዲ ፍልጠት ስነህይወት ዝጠልቡ ጠቐምቲ ቁጠባዊ ንጥፈታት ወድሰብ ሕርሻ፣ ሕክምናን ኢንዱስትሪ ምግብን እዮም።

ቁልፊ ቃላት

- ☑ **ዱኽዲ:-** ስሙዕነት ሓመድ ንምውሳኽ ናብ ሓመድ ዘገበር ኬሚካዊ ዓውደ ሻካል እዩ።
- ☑ **ፀረ - ባልዕ:-** ነፍሳትን ካልኦት ባልዓትን ተኸልታት ወይ እንስሳት ንምጥፋእ ዝጠቅም ዓውደ ሻካል እዩ።
- ☑ **ፀረ - ዓህዳይ:-** ዓህዳይ ኣብ ሕርሻ ቦታ ንምጥፋእ ዝጠቅም ኬሚካዊ ዓውደ ሻካል እዩ።

ሕርሻ



ፍልጠት ስነህይወት ኣብ ሕርሻ ብኸመይ ይጠቅም?

ምህርቲ ሕርሻ ንክስሰን ፍልጠትን ክእለትን ስነህይወት ብጣዕሚ ኣድላዩ እዩ። ምሕራስ መሬት፣ ዘራእቲ ብምዝራእ ምዕባይን ምዕባድን፣ ምድቓልን ምርባሕን ከፍቲ፣ ምሕላብ ፀባን ክንክን እንስሳትን፣ ወዘተ እቶም ቀንዲ ተግባራት ሕርሻ እዮም።

- ### ትፈልጡዶ?
- * ተኸልታት ኣብ ሓመድ ዘርከቡ ጠቐምቲ ንጥረ ምግብታት ይጥቀሙ።
 - * ቀዳማይ ንጥረ ምግብታት ናይትርጅን፣ ፓታሲዮምን ፎስፎርስን ይሕዙ።

ንጥፈት 1.2



ተምሃሮ ብጉጅለ ብምዃን መጻሕፍቲ ብምንባብን ንሰብ ሞያ ሕርሻ ብምሕታትን ኣብ'ዞም ዝስዕቡ ስነህይወታዊ ኩነታት ሕርሻ ፀብባብ ብምቕራብ ተመያዮሙ።

- ☑ ሓመድ እንታይ እንታይ ነገራት ከምዝሕዝ?
- ☑ ረብሓ ኣብ ሕርሻ ዝውዕሉ ኬሚካላት (ዘበናዊ ዱኽዕን ፀረ ባልዕን)
- ☑ ንዕብዮት ተኸልታት ዘድልዩ ረቋሕታት
- ☑ ዘርኢ እናለዎዎካ ምዝራእ ዘለዎ ረብሓ
- ☑ ዕቀባ ሓመድ ብኸመይ ይካየድ



ስእሪ 1.3: ዝተፈላለዩ ንጥፊታት ሕርሻ። (ii) ምንግግ ፀረ ባስሶ (i) ዘራሕተ ምብቋሶ (iii) ናይ ፀባ ሳሕሚ (iv) ብኣውጦር ምስራሕ

ትፈልጡዶ?

- * ሓመድ፡- ሃፍቲ ተፈጥሮ ኮይኑ መኣድናት፣ ማይ፣ ካርቦናዊ ንካልን ህይወታውያንን ዝሓዘዩ።
- * ሳዕሰዋይ ፀፍሒ ሓመድ፡- ካርቦናዊ ንካል ዝሓዘ ስመዕ ንፃፍ ሓመድ'ዩ።
- * መሬት ብእጅዋት ምሽፋን፣ ምውጋድ ስዕሰ ዓቕን ምግሃል፣ ፅቡቕ ኣተሓራርሳ፣ ወዘተ ፍግረ መሬት ዝከላከሉ ኣገባባት ዕቀባ ሓመድ እዮም።
- * ኣብ ሓመድ ዘርከቡ ቀንዲ (ቀዳማይ) ኢካርቦናዊ ንጥረምግብታት ናይትሮጅን፣ ፎስፈረስ፣ ካልስዩም፣ ፖታስዩም፣ ማግኒዥየምን ሳልፈርን እዮም።

ሕክምና



ስነህይወታዊ ፍልጠትን ክእለትን ኣብ ሕክምና ብኸመይ ይጠቓም?

ሕክምና ሕሙም ምምርማር፣ ምፍጥሰን፣ ምክልኻል ሕማማትን ኣጠቓሊሉ ዝሓዘ ሳይንስ ወይ ጥበብ እዩ። ዕላማ ሕክምና ህይወታውያን ጥዕነኦም ተሓልዮ ንነዊሕ እዋን ክነብሩ፣ ክሕጎሉን፣ ፅቡቕ መነባብሮ ክነብሩን ዝካለመ እዩ። ሳይንቲስታት ወይ ሊቃውንቲ ሕክምና ሓደሽቲ መድሓኒታት፣ ውፅኢታዊ ፈውስን ምዕቡል ቴክኖሎጂ ሕክምናን ኣብ ምእላሽ ተፀሚዶም ይርከቡ። ስነህይወት ቀንዲ ፍልፍል ፍልጠትን ጥበብን ምርምር ስራሕቲ ሕክምና እዩ።

መበቐል ቃል

ሜዲሲን (መድሓኒት): ኣብ ናይ ሳቲን ቃሳት “ሜዲሲክስ” ማለት ፊዚሻን (ሓኪም) ዝብል ዝመጸ እዩ።

ሳይንቲስታት ኣብ ተኸልታትን እንስሳትን ተግባራዊ ፈተነታት ብምክያድ ሕማማት ዝፍውሱ ዝተፈላለዩ መድሓኒታት ረኺቦም እዮም። እዚ ድማ ሓደ ረብሓ ፍልጠት ስነህይወት እዩ።

መድሓኒት ብናይ ሓኪም ትእዛዝን ብግቡእን ኣብ ጥቕሚ ክውዕል ኣለዎ። መድሓኒት ብግቡእ ኣብ ጥቕሚ እንድሕር ዘይውዲሉ ኣሉታዊ ሳዕቤን ኣለዎ። ኣሉታዊ ሳዕቤን መድሓኒታት ብኸልተ ኣገባብ ክመፅእ ይኸእል። እቲ ሓደ ልዕሊ ሓኪም ዝኣዘዙ መጠንን ብዘይካ ናይ ሓኪም ክትትልን ብምውሳድ ከምኡውን ብዘይካ ትእዛዝ ሓኪም ዝኾነይኹን መድሓኒት ብምውሳድ (ኣብነት ፀረባክተርያ ወይ ኣንቲባዮቲክ) ዝመፅእ እዩ። እቲ ካልኣይን ቀንድን ኣሉታዊ ሳዕቤን መድሓኒት ድማ ሓኪም ዘይፈቕዶም ዘይሕጋዊ መድሓኒታት (ንኣብነት መዕወኒ ሓሽሽን ዝመሳሰሉን) ብምጥቃም ዝመፅእ እዩ።

ስለዚ ብሓኪም ዝእዘዙን ብሕጋዊ ኣገባብ ኣብ ፋርማሲ ዝሸዩጡን መድሓኒታት ጥራሕ ምጥቃም ኣገዳሲ እዩ።



ንጥፈት 1.3

ተምሃሮ ብጉጅለ ብምኃን ኣብ ክባቢኹም ናብ ዝርከብ ትካል ጥዕና ብምኃድ ብዛዕባ እዞም ዝስዕቡ ነጥብታት ንሱብ ሞያ ጥዕና ምስ ኣዘራረብኩም ፀብባብኩም ኣብ ክፍሊ ብምቕራብ ተመያየጡ።

- ሳዕቤናት መድሓኒታት ኣብ ሰውነት፤
- ጥቕሚ መድሓኒታት ኣብ ምክልኻል ሕማም፤
- ጥቕሚ መድሓኒታት ኣብ ምፍዋስ ቃንዛ፤
- ምጥቃም ዘይሕጋዊ መድሓኒታት።

ምግቢ



ስነህይወታዊ ፍልጠት ኣብ ኢንዱስትሪታት ምግቢ ብኸመይ ይጠቓም?

ምግቢ ንሰውነትና ኣይልን ጉልበትን ዝህብ፣ ካብ ሕማም ዝከላኸል፣ ሰውነትና ዝሃንፅን ዝፅግንን ብመልክዕ ብልጺ ወይ መስተ ናብ ሰውነትና ዝኣቱ ኬሚካዊ ውሁድ እዩ። እንምገቦም ምግብታት ዝተፈላለዩ ንጥረ ነገራት ዝሓዙ እዮም።

ቁልፊ ቃላት	
<input checked="" type="checkbox"/>	ንጥረ ምግቢ፡- ሰውነትና ንጉልበት፣ ንዕብዩት፣ ንህንፀትን ፅገናን ዘድልዩዎ ዓወደኣካል ምግቢ እዩ።

ኢንዱስትሪታት ምግቢ ስነህይወታዊ ፍልጠት ብምጥቃም ብዛዕባ ትሕዝቶ ምግቢ፣ ምሕቓቕ ምግቢ፣ ረብሓ ንጥረ ምግብን ኣብ ጥዕና ዘለዎም ሳዕቤንን የፅንዑ። ብተመሳሳሊ ፅሬቶም ዝተሓለዉ ምግብታት ብምድላው (ብምምራት) እንተይተበላሸዉ ንነዊሕ እዋን ዝዕቀብሉ ኣገባብ ንምፍላጥውን ፍልጠትን ክእለትን ስነህይወት ይጠልብ።



ንጥፈት 1.4

ተምሃሮ ብጉጅለ ብምኃን ኣብ'ዞም ዝስዕቡ ንምግቢ ዝምልከቱ ነጥብታት ኣብ ቤተ መጻሕፍቲ ዝርከቡ ዝተፈላለዩ መጻሕፍቲ ብምንባብ ፀብባብ ኣብ ክፍሊ ብምቕራብ ተመያየጡ።

- ውዕኢታት ስርዓተምሕቓቕ ንምግቢ፤
- ከይዲ ምምጣጥ ውዕኢታት ስርዓተ ምሕቓቕ ምግቢ፤
- ከይዲ ህንፀትን ቅፅለተ ምግብን፤
- ንሕርሻ ካብ ዝጠቕሙ ኬሚካላት ዝተርፍ ኬሚካል ኣብ ምግቢ ዝፈጥሮ ፅዕንቶ፤
- መሪፅካ ምርባሕ፤
- ዝተመሓየሽ ዘርኢ ዘለዎም ዘራእቲ።

መሰመዱ 1.2

ትክክል ዝኾነ መልሲ ዝሓዘ ፊደል ምረፁ።

- 1 ካብዞም ዝስዕቡ ተግባራት ሕርሻ ስነህይወታዊ ፍልጠት ዘድልዎ ኣይናይ እዩ?
 - ሀ ጠለባት ዕብዮት ተኸሊ ምፅናዕ፤
 - ለ ዕቀባ ሓመድ፤
 - ሐ ዱኸዲ ምጥቃም፤
 - መ መልሲ የለን።
- 2 ረብሓ ኣንቲባዮቲክ መድሓኒት እንታይ እዩ?
 - ሀ ቃንዛ ይቕንስ፤
 - ለ ረኽሲ የወግድን ይከላኸልን፤
 - ሐ ሕማም ይውስኽ፤
 - መ ሕማም ይከላኸል።
- 3 ዘይስሩዕ ኣጠቓቕቓ መድሓኒት ማለት፡-
 - ሀ ሕማም ንምክልኻል ዘኽእል ስሩዕ ኣጠቓቕቓ መድሓኒት፤
 - ለ ቃንዛ ንምቕናስ ዘኽእል ስሩዕ ኣጠቓቕቓ መድሓኒት፤
 - ሐ ብዘይ ትእዛዝ ሓኪም መድሓኒት ምጥቃም፤
 - መ ብትእዛዝ ሓኪም መድሓኒት ምጥቃም።
- 4 ስሩዕ ኣጠቓቕቓ መድሓኒት ዝኾነ ኣይናይ እዩ?
 - ሀ ሓኪም ዘይኣዘዘልካ መድሓኒት ምጥቃም፤
 - ለ ሓኪም ዝኣዘዘልካ መድሓኒት ምጥቃም፤
 - ሐ ሓኪም ዝኣዘዘልካ መድሓኒት ብበዝሒ ምውሳድ፤
 - መ ኩሎም መልሲ እዮም።
- 5 ኣብ ኢንዱስትሪ ምግቢ ፍልጠት ስነህይወት ንምንታይ ይጠቅም?
 - ሀ ዕሬት ምግቢ ንምሕላው፤
 - ለ ብኸለት ምግቢ ንምክልኻል፤
 - ሐ ምግቢ ንምዕቃብ፤
 - መ ኩሎም መልሲ እዮም።

1.3 ሕብረተሰባዊ ረብሓ ስነህይወት

ደረጃ ብቕዓት ንኡስ ምዕራፍ

ተምሃሮ ነዚ ንኡስ ምዕራፍ ምስተምሃርኩም፡-

- ◆ ስነህይወታዊ ፍልጠት ብኸመይ ኣብ ዓውድታት ጥዕና፣ ስነምግቢ፣ ከባባን ማሕበረ-ሰባታትን (ስነህዝብን) ከምዝጠቅም ትገልፁ።

ፍልጠት ስነህይወት ንሕብረተሰብ ካብ ዝህልዎ ብዙሓት ረብሓታት እቶም ቀንዲ እዞም ዝስዕቡ እዮም። ንሓቶምውን ጥዕና፣ ስነምግቢ፣ ከባባን በዝሒ ህዝብን እዮም።

ጥዕና

ስነህይወት መድሐኒታት ብኸመይ ምስ ሰውነትና ከምዝዛመዱ፣ ተግባር መድሐኒት ኣንፃር ሕማም ዘስዕቡ ተህዋስያንን ነቲ ሕማም ንምሕካም ዘድሊ መጠን መድሐኒትን ንምዕናዕ ይጠቅም። ሰብምያ ጥዕና ኣብ ተኸልታትን እንስሳትን ተግባራዊ ፈተነታት ብምክያድ ሕማማት ዝፍውሱ መድሐኒታት ረኪቦም እዮም። ተምሃሮ ዝተፈላለዩ ሕማማት ዝፍውሱ ትፈልጡዎም መድሐኒታት ዘርዝሩ።

ፍልጠት ስነህይወት ኣብ ምክልኻል ሕማማት ወድሰብ፣ እንስሳትን ተኸልታትን ዓብይ ግደ ኣለዎ።



ንጥፈት 1.5

ተምሃሮ በብጉጅለ ብምኸን ኣብ ክባቢኹም ናብ ዝርከብ ትካል ጥዕና ብምኻድ ብዛዕባዎም ዝስዕቡ ዛዕባታት ንሰብ ሞያ ጥዕና ሓቲትኩም ፀብባብ ኣብ ክፍሊ ብምቕራብ ተመያየጡ።

- መድሐኒታት ሕማም ኣብ ምክልኻል ዘለዎም ረብሓ፣
- ዘይግቡእ ኣጠቓቕማ መድሐኒታት፣
- ኩነታት ንጥፈት ስርዓታት ጥዑይን ዝሓመመን ሰብ፣
- ኣድላይነት መድሐኒት ቁስልን ፀረተህዋስ ኬሚካላትን።

ስነምግቢ

ብዛዕባ ትሕዝቶ ምግቢ፣ ምሕቓቕ ምግብን ተግባር እንምገቦም ምግብታትን ግንዛብ ንምርካብ ፍልጠት ስነህይወት ዮድሊ።



ንጥፈት 1.6

ተምሃሮ ናብ ቤተንባብ ቤት ትምህርትኹም ብምኻድ ብዛዕባ እንታይነትዎም ዝስዕቡ ዛዕባታት ስነምግቢ መፃሕፍቲ ብምንባብ ፀብባብ ናብ ክፍሊ ኣቕርቡ። ብምቕፃል ፍልጠት ስነህይወት ኣብ ስነምግቢ ብዛዕባ ዝህልዎ ረብሓ ተመያየጡ።

- ጉጅለታት ምግቢ
- ዓይነታት ንጥረ ምግቢ
- ዝተመጣጠነ ምግቢ

ከባቢ



ስነህይወታዊ ፍልጠት ኣብ ከባቢ ብኸመይ ይትግበር?

ፍልጠት ስነህይወት ኣብ ክንክንን ዕቀባን ከባቢ ዓብዪ ግደ ኣለዎ። ሃፍቲ ተፈጥሮ ከባቢ ግቡእ ዕቀባ እንተዳኣ ዘይተገይሩሎም ንሓዋሩ ክጠፍኡን ኣብ ብኸለት ከባቢ ከቢድ ፀገም ከጋጥምን ይኸእል። ስለዚ ብስነህይወታዊ ፍልጠትን ክእለትን ክግበር ዘለዎ ነቶም ፀገማት ምፍላጥ ጥራሕ ዘይኮነስ መፍትሕታት'ውን ምቕማጥ እዩ። ስለዚ ንሃፍቲ ተፈጥሮ ግቡእ ክንክንን ዕቀባን ብምግባር ቀጻልነት ዘለዎ ኣጠቓቕማ ክህሉ ይግባእ።

ቁልፊ ቃላት

- ✓ **ሃፍቲ**:- ዘኾነ ተፈጥሮኣዊ ወይ ስራሕ ሰብ ነገር ኮይኑ ወደሰብ ንኸነብር ዝጥቀመሉ
- ✓ **ከባቢ**:- ፍጡራት ዘነብርሉ ቦታ ወይ ኩነታት
- ✓ **ዕቀባ**:- ብኸነት፣ ምብልሻው ወይ ብርሰት ንምክልኻል ዘኸእል ስራሕ ምሕደራ ሃፍቲ ተፈጥሮ
- ✓ **ብዘሃህይወት**:- ኣብ ሓደ ክልል ዘነብሩ ዘተፈሳሰዩ ዓይነታት ፍጡር
- ✓ **ብኸለት**:- ከባቢ ጥዕና ክገደኡን ፅቡቕ ህይወት ከተኣገንጉን ብዘኸእል ማተርያሳት ምብካል
- ✓ **ማሕበረ-ውልባት**:- ኣብ ሓደ ወሱን መንበሪ ዘነብሩ ሓደ ዓይነት ዘርኪ ዝኾኑ ህይወታዊ ዓይነታት

ንጥፈት 1.7



ተምሃሮ ቡቡጅል ብምዃን ኣብ ከባቢኹም ናብ ዝርከብ ትኣል ሕርሻ ብምኻድ ንሰብምያ ሕርሻ ብዛዕባዎም ዝሰዕቡ ንጥፈታት ሕርሻ ሓቲትኩም ፀብባብ ንክፍሉ ብምቕራብ ተመያየጡ።

- ✓ ግቡእን ዘይግቡእን ዝበሃል ኣተሓራርሳ
- ✓ ዕቀባ ሃፍቲ ተፈጥሮ
- ✓ ምብራስ (ምጥፋእ) ዘርእታት ወይ ዓሌታት ህይወታዊ ዓይነታት
- ✓ ተኸልታት ደጊምካ ምትኣል (ዳግመግረባ)
- ✓ ሳዕቤናት ብኸለት ከባቢ ኣየር ብሰንኪ ነደድትን ክይድታት ኢንዱስትርን

ትፈልጡዶ?

* ቀይሕቡካርያ ኣብ እምባታት ሰሜንን ባሊን ኢትዮጵያ ይርከብ። ኣብዚ ሕዚ እዋን ከባቢ 550 ተኸላታት ጥራሕ ከምዘተረፉን ኣብ ከቢድ ናይ ምጥፋእ ሓደጋ ከምዘለዉን።



ፍልፍል
www.ledtoethiopiabyhim.blogspot.com



ii) ተኸልታት ምትኣል iii) ዓባታት ምስራሕ(ምዝላት) iii) ሳብነት መብራዊ ሳዘራርካ

ስእሊ 1.4: ልቡቅ ተሞክሮታት ሕርሻ (ዕቀባ ሓመድን ማደን)

ንጥፈት 1.8



ንኸባቢ ጎዳኔቲ ኣብ ዝኾኑ ተግባራት ምደይጥ ምክያድ።

ብብጉጅለ ብምኻን፡-

- ንኸባቢ ጎዳኔቲ ዝኾኑ ተግባራት እዮም ትብልዎም ነገራት ብምዝርዛር ተመያየጡ።
- ምብራስ ኣግራብ ዘምፀኦ ሳዕቤን እንታይ ክምዝኾነ ተመያየጡ።
- በዝሒ ህዝቢ ኣብ ክባቢ ዘምፀኦ ሳዕቤን ተመያየጡ።



ሀ) መኻደን



ለ) ኢንዱስትሪ ስእሊ 1.5: ፍቓዕ ብኸስት ኣየር



መ) ባርስ ሓዊ

በዝሒ ህዝቢ

ኣብ ሓንቲ ሃገር በዝሒ ህዝቢ ብዘይዓቕን እንተወሲኹ ብመንፅር ኣጠቓቕማ ሃፍቲ ተፈጥሮ፣ ምብጻሕ ትምህርቲ፣ ግልጋሎት ጥዕና፣ ቀረብ ምግብ፣ መንግሥቲ፣ ወዘተ ዝህልዎ ሳዕቤን ክበድ እዩ። ብፍላይ ኣብ ዘይማዕበላ ሃገራት እቲ ፀገም ምስ ድኻነት ተተሓሒዞ ዝበኣሰን ዝተሓላለኹን ይኸውን። ስለዚ ፍልጠት ስነህይወት ብምጥቃም ወሰኽ በዝሒ ህዝቢ ምቁፅፅር ይክኣል እዩ። ኣብነት ሜላ ኣጠቓቕማ መከላኸሊ ጥንሲ ብምጥቃም ወሰኽ በዝሒ ህዝቢ ንምቁፅፅር ፍልጠት ስነህይወት ይጠልብ።

ትፈልጡዶ!

* ኣብ ኢትዮጵያ 19% ደቂኣንስትዮ ኣብ 15 ዓመተን ወይ ትሕቲ ዕድመ መርዓ ይፍፅማ (ካውንስል ስነ ህዝቢ 1996ዓ.ም)።

ንጥፈት 1.9



ተምሃሮ መጻሕፍቲ ብምንባብ ወይ ንዝፈልጡ ሰባት ብምሕታት ብዛዕባዎም ዝስዕቡ በዝሒ ህዝቢ ዝጥምቱ ዛዕባታት ፀብዓብ ንክፍሊ ብምቕራብ ተመያየጡ።

- ወሰኽ በዝሒ ህዝቢ ዓለም እንታይ ማለት ክምዝኾነ፣
- ብሰንኪ ወሰኽ በዝሒ ህዝቢ ዝመፅእ ፀገም ቀረብ ብቕዕ ሕክምና፣
- ብሰንኪ ወሰኽ በዝሒ ህዝቢ ዝመፅእ ሕፅረት ቀረብ ምግብን ምብጻሕ ትምህርትን።

መሰመዳ 1.3

- ሀ ትክክል ዝኾነ መልሲ ዝሓዘ ፊደል ምረፁ።**
- ካብዞም ዝስዕቡ ሓደ ሳዕቤን ወሰኽ በዝሒ ህዝቢ እዩ።

ሀ ፅቡቕ ምብጻሕ ትምህርቲ	ሐ እኹል ቀረብ መጓገዢያ
ለ ሕፅረት ቀረብ ምግብ	መ እኹል ግልጋሎት ጥዕና
 - ስነህይወት ካብዞም ዝስዕቡ ንሓደ ፀገም ሕብረተሰብ ይፈትሑ።

ሀ ንጎዳኢ ልምዲ	ሐ ንዑደት ሃፍቲ ተፈጥሮ
ለ ንምስትክኻል ኣመጋግባ	መ ኩሎም መልሲ እዮም።
 - ካብዞም ዝስዕቡ ልምድታት ሕርሻ ሓደ ጎዳኢ እዩ።

ሀ ምሒር ጋህቢ	ሐ ዳግመ ግረባ
ለ መብራዊ ኣዛርኣ	መ ንጋድም ምሕራስ
 - ሳዕቤን በዝሒ ህዝቢ ዘይኮነ ኣይናይ እዩ?

ሀ ጥምየት ይውስኽ	ሐ ጭንቂ ይውስኽ
ለ ድኽነት ይውስኽ	መ ፅቡቕ መነባብሮ ይውስኽ
 - ተኸለ ብምትካል ዝንኪ፡-

ሀ ምምራት (ምልቃቕ) ኣክሰጅን	ሐ ልሙዕነት ሓመድ
ለ ሉላዊ (ዓለማዊ) ዋዒ	መ ምጥቃም ካርቦንዳይኦክሳይድ

1.4 ስነህይወትን ምህዞታት ቴክኖሎጂን

ደረጃ ብቕዓት ንኡስ ምዕራፍ

ተምሃሮ ነዚ ንኡስ ምዕራፍ ምስተምሃርኩም፡-

- ◆ ኣብነታት ካብ ስነህይወታዊ ፍልጠታት ዝተረኸቡ ምህዞታት ቴክኖሎጂ ትህቡ።

ወደሰብ ካብ ቅድመ ታሪኽ ጀሚሩ ካልኣት ዝተፈላለዩ ህይወታዊያን ብምፅናዕ ዝሰርሑዎ ነገር ንምቕዳሕ እናፈተነ መዲኡ እዩ። ቅድም ክብል ካብ ዝተረኸቡ ውዕኢታት መፅናዕቲ ካሜራ፣ ኣውሮፕላንን ሳብማሪንን (ኣብ ውሽጢ ባሕሪ ዝጠልቕ መርከብ) ይርከቡዎም። ስለዚ ዝተፈላለዩ ቴክኖሎጂያዊ ምህዞታት ካብ ተፈጥሮን ኣነባብራን ህይወታዊያን ዝቕድሕዎም ነገራት ዘለዉ እንትኾን ኣብዚ ንኡስ ምዕራፍ እዚ ንፅፅር ዓይኒ ሰብን ካሜራን፣ ንፅፅር ኣዕዋፍን ኣውሮፕላንን፣ ንፅፅር ዓሳታትን ጠለቕቲ መራኽብን ብምውሳድ ኣብ ባህርይን ተፈጥሮን ህይወታዊያን ተደሪኾም ዝተፈጠሩ ምህዞታት ቴክኖሎጂ ክንርኢ ኢና።

ቁልፌ ቃላት	
<input checked="" type="checkbox"/>	ሳብማሪን፡- ብውሽጣውሽጢ ባሕሪ ዘኸደ መርከብ

ንፅፅር ዓይኒ ሰብን ካሜራን

 ካሜራ ብኸመይ ምስ ዓይኒ ሰብ ይዛመድ?

ዓይኒ ብብርሃን ተሓጊዞ ምስሊ ነገራት ብምቕራፅ ክንገራም ዮኸእለና። ዓይኒ ወደሰብ ብተግባሩ ምስ ካሜራ ተመሳሳሊ እዩ። ዓይንን ካሜራን ቀረፅቲ ምስሊ ሌንሳት ኣለውዎም። ብተወሳኺ እውን ኣብ ዓይኒ ምስሊ ተገልቢጡ ዝቕረፀሉ ኣካል ረቲና ዝበሃል እንትኾን

ኣብ ካሜራ ድማ ተመሳሳሊ ተግባር ዝፍፀም ፊልሚ ኣለዎ። ካብዚ ብተወሳኺውን ዓይኒ ብርሃን መሕለፊ ዝኾነ ኮርንያ ዘለዎ እንትኾን ኣብ ካሜራ ድማ ተመሳሳሊ ተግባር ዘለዎ መሸፊን ሌንስ ኣሎ። ካብ ኮርንያ ዝሓልፍ ጨረር ብርሃን ብፑፒል ኣቢሉ ናብ ሌንስ ይሓልፍ። ሌንስ ድማ ምስሊ ኣካል ኣብ ረቲና ክቕረፅ ይገብር። ብተመሳሳሊ ኣብ ካሜራውን ካብ መሸፊን ሌንስ ጨረር ብርሃን ብክፍተት (ኣፐርቸር) ኣቢሉ ናብ ሌንስ ብምሕላፍ ምስሊ ኣካላት ኣብ ፊልሚ ይቕረፅ።



ንጥፊት 1.10

ስእሊ 1.6 ብምርኣይ ኣብ መንጎ ካሜራን ዓይኒ ሰብን ዘሎ ምምስሳልን ኣራላላይን ብመልክዕ ሰደቓ ኣቕርቡ።

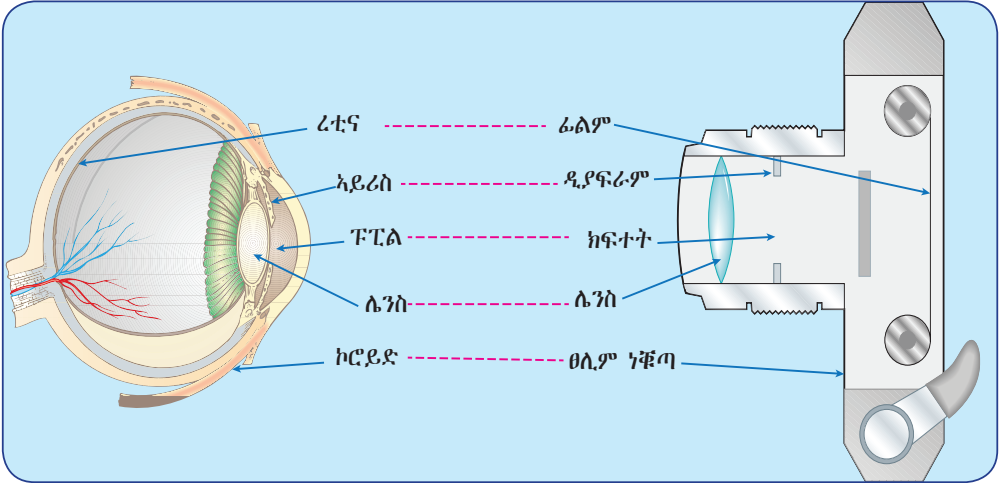

ስእሊ 1.6: ዓይንን ካሜራን

ንፅፅር ኣዕዋፍን ኣውሮፕላንን



ኣዕዋፍን ኣውሮፕላንን ዘመሳስልዎም ባህርያት እንታይ እዮም?

ቅድሚኒ ነዊሕ ዘበናት ደቂ ሰባት ብምብራር ኣዕዋፍ ይሰሓቡ (ይድነቑ) ስለዝነበሩ ከም ኣዕዋፍ ንምብራር ፈተነታት የካይዱ ነይሮም እዮም። ካብ ክንቲት ዝተሰርሐ መንፈሪ ኣብ ቀላፅም ኢዶም ብምእሳር ንምብራር ፈተነታት የካይዱ ከምዝነበሩ ታሪኽ ይሕብር።

ንፈለማ እዋን ዕዉት ዝኾነ ፈተነ በረራ ባዕላ ብዝኻኣለት ኣውሮፕላን ብምስራሕ ዝተኻየደ ብ1903 ኣ.ፈ. እንትኾን እዚ ድማ ኦሊቨር ራይትን ዊልቭር ራይትን ብዝተበሃሉ ተመራመርቲ እዮ።

ትፈልጡዶ!

ኣዕዋፍ ንክነፍራ ዝገብረን ብዙሕ ናይ ሰውነትን ተላምዶታት ኣለዉን፡-

- * ክብደት ንምቕናስ ቱቦ ኣዕፅምቲ ኣለዎን።
- * ፍሱይ ኣዕፅምቲ ኣፍልቢ ምስ ንበረራ ዘገልግሉ ፍጥዳታት ዝተታሓዙ ምኻኖም።
- * ቀስልቲ ክንቲት ሰውነትም ልሙፅ ክኸውን ይገብር።
- * ክብደት ንምቕናስ ናይትሮጅንዩስ ፍታን ብመልክዕ ፀፀር ዩሪክኣሲድ ይፈጥሩ። ስለዚ ፍሕኛ ስለዘዩብሉም ክብደት ይቕንሱ።

ንጥፈት 1.11



ተምሃሮ በብጉጅለ ብምዃን አዕዋፍን አውሮፕላንን ብምንፅፀር ተመያዩ።

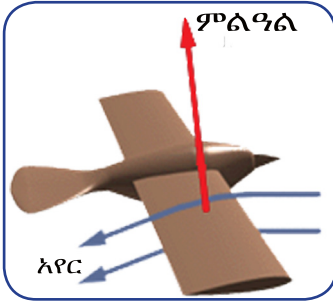

ስእሪ 1.7: ሀ) አየር ስንተሰዓስ

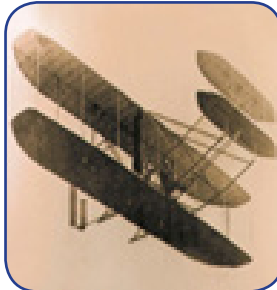

ለ) ፊላሚት ሳውሮፕላን



ሐ) ዓፄ ስናነፈረት

ንፅፅር ዓሳታትን ጠለቕቲ መራኽብን



ጠላቂ መርከብን ዓሳን ብኸመይ ይመሳሰሉ?

ሓመሳ ወድሰብ ካብ ቅድመ ታሪኽ ኣትሒዙ ዝተፈለጠ እዩ። ንፈለማ እዋን ሓመሳ ዝተጀመረሉ ቅድሚ 7,000 ዓመታት ከምዝኾነ መዛግብቲ ታሪኽ ይሕብሩ። ፊላሚት ጠላቂት መርከብ ዝተሰረሐት ኣብ 19 ክፍለ ዘበን ከምዝኾነ ይንገር። ብርግፅ ዓሳ ቅድሚ ጠለቕቲ መራኽብ ከምዝነበረ እዩ። ስለዚ ወድሰብ ናይ ዓሳ ኣወዳድባ ሰውነት፣ ቅርፅታትን ስራሕትን ብምቕዳሕ ጠለቕቲ መራኽብ ምስራሕ ካብ ዝጀምር ነዊሕ እዋን ፀኒሑ እዩ።



ስእሪ 1.8: ሀ) ዓሳታት ስንተሰዓሱ ለ) ጠላቂት መርከብ ስንተሰዓሱ

ንጥፈት 1.12



ኣብ ቤተመጻሕፍቲ ምንባብ

ናብ ቤተመጻሕፍቲ ቤት ትምህርትኹም ብምኻድን ንዝፈልጡ ሰባት ብምሕታትን

- ☑ ብዛዕባ ታሪኽ ኣይካሪዩስ መፅናዕቲ ኣካይዱ።
- ☑ ተግባራት ኣዕዋፍ ብምቕዳሕ ሰባት ቅድም ክብል ንምንፃር ከምዝፈተኑ ዝሕብር መፅናዕቲ ኣካይዱ።
- ☑ ኣብ ውሽጢ ማይን ልዕሊ ማይን ዝነበሩ እንስሳት ከም ዓሳ ኣብ ውሽጢ ማይ ብኸመይ ምንቅስቓስ ከምዝኽእሉ ተመያዩ።

መሰመዶ 1.4

ሀ ትክክል ዝኾነ መልሲ ዝሓዘ ፊደል ምረፁ።

1 ካብዞም ዝስዕቡ ምስ ዓይንና ዝመሳሰል ግደ ስራሕ ዘለዎ ኣይናይ እዩ?

ሀ ማይክሮስኮፕ **ሐ** ካሜራ

ለ ሌንስ ኢድ **መ** “ሀ” ን “ለ” ን መልሲ እዩም

2 ኣዕዋፍ ብምርኣይ ተሰሪሑ ክኸውን ዝክእል ኣይናይ እዩ?

ሀ ጠላቂ ጀልባ **ሐ** መኪና

ለ ኣውሮፕላን **መ** “ሀ” ን “ለ” ን መልሲ እዩም

ለ ነዞም ዝስዕቡ ሙሉእ ሓሳባት ትክክል ንዝኾኑ "ልክዕ" ትክክል ንዘይኮኑ ከዓ "ጌጋ" ብምባል መልሱ።

1 ዓይኒ ወድሰብ ብተግባሩ ምስ ካሜራ ዘመሳስሎ ነገር የብሉን።

2 ጥንታውያን ሰባት ከም ኣዕዋፍ ንምብራር ፈተነታት ኣካይዶም ኣይፈልጡን።

3 ንፈለማ እዋን በረራ ኣውሮፕላን ብ1903 ኣ.ፈ ተጀሚሩ።

4 ዓሳታት ምሕማስ ዝኻኣሉ ካብ ጀልባታት ቀዲሑም ምዃኑም ዝተፈላለዩ መፅናዕትታት ይሕብሩ።

5 ኣዕዋፍ ንክነፍሩ ዝሕግዘን ቱቦ ዘለዎ ፈኩስ ዓፅሚ ኣለዎን።

1.5 ፀጋታት ትምህርቲ ስነህይወት



ደረጃ ብቕዓት ንኡስ ምዕራፍ

ተምሃሮ ነዚ ንኡስ ምዕራፍ ምስተምሃርኩም፡-

- ◆ ሳይንስ ብምምሃርኩም ዘማዕበልክምዎም ፀጋታት ትፈልዩ።

ስነህይወት ከም ሓደ ኣብ ፈተነ ዘድህብ ሳይንስ ሓደሽቲ ሓሳባት ኣብ ምፍጣር፣ ምክንያታውን ፀገም ፈታሕን ዝኾኑ ንጥፈታት ኣብ ምስራሕ ይዋሳኡ። ኣብዚ ሓዚ እዋን ዓለም ብሳይንስን ቴክኖሎጂን ኣዚያ ማዕቢላ ስለዘላ እቶም ብምክንያት ምዕባለ ሳይንስን ቴክኖሎጂን ዝፍጠሩ ዘለዉ ሓደሽቲ ምህታትን ውፅኢቶምን ብትምህርቲ ስነህይወት ኣቢልካ እቲ ሓዳሽ ወለዶ ክግንዘቦም ምግባር ኣገዳሲ እዩ።

ስነህይወት ሰፋሕቲ ዋኒናት ስነምግባር ይሓትት። ንኣብነት እንስሳት ንፈተነ ኣብ ምጥቃም፣ ኣብ ዕቀባ ተፈጥሮ፣ ክንክን ከባቢ፣ ኣብ ምርግጋዕ ቀፃሊ ልምዓት፣ ወዘተ።

ሓበሬታ

ፀጋታት ትምህርቲ መትከላት፣ ሕጎታት ወይ ብቕዓታት ባህሪ ኣብ ህይወት ቤት ትምህርቲ ዝምዕብሉ እዮም።

ትፈልጡዶ!

ትምህርቲ ስነህይወት ከም ካልቶት ሳይንሳት ሰበሰቲቶም ዕላማታት ትምህርቲ ንምዕዋት ይሰርሕ። ንሳቶም'ውን፡- ምዕባለ ፀጋታት፣ ክእስትን ፍልጠትን እዮም።

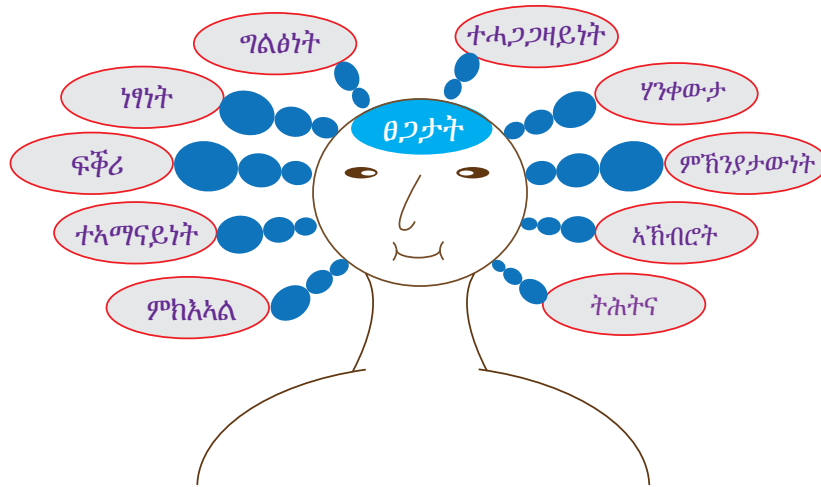

ስእሲ 1.9: ብትምህርቲ ስነህይወት ዝምዕብሎ ዳጋታት

ንጥፈት 1.13



ተምሃሮ ብጉጅለ ብምኽን ብዛዕባ ስነህይወት ብምምሃርኩም ዘማዕበልክምዎም ፀጋታት ኣብነት ምህንጻው (ኣለሻ ፍልጠት)፣ ፍቅር ተፈጥሮ፣ ነፃነት፣ ቅንዕና፣ ኣክብሮት፣ ምትሕግጋዝ፣ ምክክራዊ፣ ምክንያታውነት፣ ግልፅነት፣ ወዘተ ተመያዮጡ።

መሰመዳ 1.5

ሀ. ትኽክል ዝኾነ መልሲ ዝሓዘ ፊደል ምረፁ።

1 ኣብ ከባቢኹም ዝርከቡ ነገራት ንምፍላጥ ተማዕብሉዎ ፀጋ:-

- ሀ ትሕትና
- ለ ሃንቀውታ
- ሐ ምክክራዊ
- መ ተሓጋጋዳይነት

2 መፍትሒ ክሳብ ዝርከብ ብትዕግስቲ ንምስራሕ ምውሳኔ:-

- ሀ ተአማንነት
- ለ ኣክብሮት
- ሐ ምክክራዊ
- መ ፍቅር

ለ ነዞም ዝስዕቡ ሕቶታት መልሱ።

- 1 መረዳኢታታት ብምእካብ ኣብ ውሳኔ ንምብጻሕ ዘክእል ፀጋ እንታይ እዩ?
- 2 ስኒትን ስምምዕነትን ክህሉን ብዙሕነት ንሓድነትን ስነዕባቕን ተፈጥሮ ክውዕል ክተማዕብሉዎ ዝግባእ ፀጋ እንታይ እዩ?
- 3 መረዳኢታ መሰረት ዝገበረ ሓሳብ ዘቕርብ ሰብ ዘማዕበሎ ፀጋ እንታይ እዩ?



መጠቻ ለሊ ምዕራፍ

- ☐ ስነህዳዊት ሓደ ዘፈር ተፈጥሮ ሳይንስ ኮይኑ ብዛዕባ ህይወት የዕንዕ::
- ☐ ስነህዳዊት ናብ ስነጸዕዎት፣ ስነጸንስሳት፣ ሳይቶሎጂ፣ ስነምህዳር፣ ፊዚዮሎጂ፣ ወዘተ ዝመሳሰሉን ብዙሓት ዘፈራት ይምቀል::
- ☐ ስነህዳዊት ምስ ኬሚስትሪ፣ ፊዚክስ፣ ጂኦሎጂን ካልኦት ሳይንሳትን ይዛመድ::
- ☐ ኣብ ሕርሻ ስነህዳዊታዊ ፍልጠት ድኹዲ፣ ፀረባልዕን ፀረጻህያይን ንምጥቃም ዝውዕል እንትኸውን ምህርቲ ክስስኘውን ይሕግዝ:: ስነህዳዊት ትሕዝቶ ሓመድ ንምውሳኔ፣ ንዕብዮት ተኸልታት ዘድልዩ ነገራት ንምልላይ፣ መብራዊ ኣዛርኣ ንምትግባርን ሓመድ ንምዕቃብን እውን ይጠቅም::
- ☐ ስነህዳዊታዊ ፍልጠት ኣብ ሕክምና መድሓኒታት ንምስራሕ ወዘተ ይጠቅም::
- ☐ ስነህዳዊት ንዓውድታት ጥዕና፣ ስነምግብ፣ ከባብን ስነህዝብን ኣድላዩ እዩ::
- ☐ ስነህዳዊት ብመዳይ ጥዕና ኣብ ምጥቃም መድሓኒታት፣ ሳዕቤን ዘይስሩዕ ኣጠቓቕማ መድሓኒት ኣብ ምግንዛብ፣ፀረ ባክተርያን ፀረ ተህዋስያንን ኣብ ምምራፅ ጠቓሚ እዩ::
- ☐ ብመዳይ ስነምግብ ስነህዳዊት ንምደባ ምግብታት፣ ንምፍላይ ንጥረ ምግብታት፣ ንምፍላይ ፍልፍል ንጥረ ምግብታትን ዝተመጣጠነ ምግብን ይጠቅም::
- ☐ ስነህዳዊት ንኸባቢና ብብዙሕ መንገዲ ዝጠቅም እንትኸውን ካብዞም ረብሓታት እዚኦም ዝተወሰኑ ንምጥቃስ ዕቡኛ ኣተሓራርሳ መሬት ክህሉ ይገብር፣ ዘርእታት ህይወታውያን ክይበርሱ ይገብር፣ ብርሰት ኣግራብ ይከላኸል፣ ኣብ ምክልኻል ብኸለት ከባብን ሃፍቲ ተፈጥሮ ኣብ ምዕቃብን እውን ዓብዩ ግደ ኣለዎ::
- ☐ ስነህዳዊት ወሰኽ በዝሒ ህዝቢ ዓለም ኣብ ምቁዕባር፣ ክንክን ጥዕና ኣብ ምምላእ፣ ጎዳኢቲ ልምድታት ኣብ ምክልኻልን ኣብ ምውጋድን ጠቓሚ እዩ::
- ☐ ወድሰብ ውዕኢታት ቴክኖሎጂ ካብ ካልኦት ህይወታውያን ብምቕዳሕ ከማዕብል ክኢሉ እዩ::
- ☐ ምምሃር ስነህዳዊት ንባዕልና ይኹን ኣብ ማሕበረሰብና ቀንዲ ፀጋታትን ዝንባለታትን ንምምዕባል ሓጋዚ እዩ::



ሕፃናት መጠቅለሊ ምዕራፍ 1

1 ትክክል ዝኾነ መልሲ ዝሓዘ ፊደል ምረፁ።

1 ብዛዕባ ህይወታውያን ዘፅንዕ ሳይንስ።

- ሀ ኬሚስትሪ ሐ ስነህይወት
- ለ ፊዚክስ መ ጂኦሎጂ

2 ግደ ስራሕ ስነምደባ ዝኾነ ኣይናይ እዩ?

- ሀ ምምዳብ ህይወታውያን
- ለ ምስያም ህይወታውያን
- ሐ ምፍላይ (ምልላይ) ህይወታውያን
- መ ኩሎም መልሲ እዮም

3 ብዛዕባ ናይ ህይወት ኬሚስትሪ ዘፅንዕ ዘፈር ስነህይወት።

- ሀ ባዮፊዚክስ ሐ ባዮኬሚስትሪ
- ለ ባዮጂኦግራፊ መ ባዮስታቲስቲክስ

4 ፍልጠት ስነህይወት ዘይጠልብ ዓውደ ስራሕ ኣይናይ እዩ?

- ሀ ሕርሻ ሐ ስነምግብ
- ለ ሕክምና መ መልሲ የለን።

5 ስነህይወት ንምምሕያሽ _____ ሕብረተሰብ ኣድላዩ እዩ።

- ሀ ጥዕና
- ለ ስነምግብ
- ሐ ኩነታት መነባብሮ
- መ ኩሎም መልሲ እዮም።

6 ካብዞም ዝስዕቡ ምህታት ሓደ ካብ ምንቅስቃስ ኣዕዋፍ ዝተረኸበ እዩ።

- ሀ ብሽክሌታ ሐ መርከብ
- ለ ኣውሮፕላን መ ቴሌቭዥን

7 ዕቡኛ ሳይንቲስት ክርእዩ ዘለዎ ስነምግባር፡-

- ሀ ሃንቀውታ ትምህርቲ ሐ ዘይምትሕግጋዝ
- ለ ዘይምትእምማን መ ዘይምክእኣል

8 ኩሎም ተፈጥሮ ሳይንሳት _____ እዮም።

- ሀ ዝተላመዱ ሐ ዝተታሓሓዙ
- ለ ርክብ ዘለዎም መ ኩሎም መልሲ እዮም።

II ኣብ 'ሀ' ዘለው ቃላትን ሓረጎችን ኣብ 'ለ' ምስ ዘለው ቃላት ኣዛምዱ።

- | | |
|----------------|------------|
| <u>ሀ</u> | <u>ለ</u> |
| 9 ሕጋዊ መድሓኒት | ሀ ኣስፕሪን |
| 10 ዘይሕጋዊ መድሓኒት | ለ ትኪ ፋብሪካ |
| 11 ፀጋ | ሐ ምክንያታውነት |
| 12 ብክለት | መ ሓሽሽ |

III ነዞም ዝስዕቡ ክፍቲ ቦታታት ትክክል ብዝኾነ ቃል ምልኡ።

- 13 ወድሰብ ካብ ኣዕዋፍ _____ ምሂቡ።
- 14 ረቲና ንዓይኒ እንትኸውን ፊልሚ ን _____ እዩ።
- 15 ወድሰብ ካብ ክእለት ምሕማስ ዓሳ _____ ምሂቡ።

IV ነዞም ዝስዕቡ ሕቶታት ሓዲር መልሲ ሃቡ።

- 16 ስነህይወታዊ ፍልጠትን መትከላትን ንምንታይ ይጠቕሙ?
- 17 ስነህይወት እንታይ እዩ?
- 18 ጎዳእቲ ልምድታት ሕብረተሰብ ዘርዝሩ።

ስነህይወት ዋህዮ

ካብዚ ምዕራፍ ትዕቢት ዝግበረሎም ውዕኢታት

ተምሃሮ ነዚ ምዕራፍ ምስተምሃርኩም፡-

- ◆ ስንታይነት ማይክሮስኮፕ ምግባል ትክክሉ።
- ◆ ማይክሮስኮፕ ቀሲጠን ኮምፓውንድን ሲጠኩም ምምዳብ ትክክሉ።
- ◆ ክፍጠታት ማይክሮስኮፕ ምፍባይን ግደ ስራሕ ሕድሕድ ሳካጠ ምዃራብን ትክክሉ።
- ◆ ስንታይነት ዋህዮ ምግባል ትክክሉ።
- ◆ ብኮምፓውንድ ማይክሮስኮፕ ዝረክቡኩም ምዃራብ ክፍጠታት ዋህዮ ተክጠን ስንሰሳትን ምዃርሃር ትክክሉ።
- ◆ ግደ ስራሕ ሕድሕድ ክፍጠታት ዋህዮ ምዃራብ ትክክሉ።
- ◆ ዋህዮ ተክጠን ዋህዮ ስንሰሳትን ምንጻፍ ትክክሉ።
- ◆ ዋህዮ ተክጠን ዋህዮ ስንሰሳትን ብማይክሮስኮፕ ብምርሳይ ዝተራሳይኩም ክፍጠታት ዋህዮ ስኪጠኩም ሰሞም ምጻፋፍ ትክክሉ።
- ◆ ስኪጠ ዋህዮ ብምጥቃም ዓይነት ትክክሉን መጠንን ዋህዮ ምግባል ትክክሉ።



ቀንዲ ትሕዝቶታት

- 2.1 ማይክሮስኮፕን ራብሕኡን
- 2.2 ዋህዮ
- 2.3 ምርሳይ ዋህዮታት
- 2.4 ዓይነት ትክክሉን መጠንን ዋህዮ
 - ◆ መጠን ስኪጠ ምዕራፍ

መጻጠቢያ



የሆዩ ንፈለማ እዋን ምርካብ ምስ ምምሃዝ ማይክሮስኮፕ ዘለዎ ርክብ እንታይ እዩ?

ስነህደወታውያን ብዛዕባ ህይወትን ስርዓተ ህይወትን ንምፅናዕ ዝተፈላለዩ መሳርሕታት ይጥቀሙ። ማይክሮስኮፕ ህይወታውያን ንምፅናዕ ካብ ዝሕገዙ ጠቐምቲ መሳርሕታት ሓደ እዩ። ብርግፅ ድማ ማይክሮስኮፕ ምስተረኸበ የሆዩ ዝብል ነገር ክፍለጥ ተኻኢሉ። የሆዩ ኩሎም ዓይነታት ህይወታውያን ዝስርሕሉ ወይከና ዝህነፁሉ ዝነኣሰ ክፋል እዩ። በዝሃየሆዩኣውን (ንኣብነት ሰብን ቀላሚጦስን) ሓደ የሆዩኣዊ ህይወታውያንን (ንኣብነት ኣሜባ፣ ፓራመሲያምን ባክተርያን) ካብ የሆዩ ወይከና የሆዩታት ዝተሃነፁ እዮም።

ማይክሮስኮፕ ዝተፈላለዩ የሆዩታት ንምርኣይን ንምፅናዕን ዘገልግል ብጣዕሚ ጠቐሚ መሳርሒ እዩ። ስነህደወታውያን ማይክሮስኮፕ የሆዩታት ንምርኣይ ጥራሕ ዘይኮነስ ዓይነት፣ ቅርፅን መጠንን የሆዩ ንምፍላይ እውን ይጥቀሙሉ።

ኣብዝቐፅሉ ንኡስ ምዕራፍት ብዛዕባ ዓይነታት፣ ክፍለእካላትን ረብሓን ብርሃናዊ ኮምፓውንድ ማይክሮስኮፕ ክትመሃሩ ኢኹም።

ሓበሬታ

ኤሌክትሮን ማይክሮስኮፕ ነቲ ዝፅናዕ መጠን መርኣዩ ክሳብ 100,000X ኣግዚፉ ናይምርኣይ ክእስት ኣለዎ።

2.1 ማይክሮስኮፕን ረብሕኡን



ደረጃታት ብቐፃት ንኡስ ምዕራፍ

ተምሃሮ ነዚ ንኡስ ምዕራፍ ምስተምሃርኩም፡-

- ◆ ማይክሮስኮፕ ብዓይኒ ዘይረኣዩ ነገራት ንምርኣይ ዝጠቐም መሳርሒ ምዃኑ ትገልፁ።
- ◆ ማይክሮስኮፕት ቀሊልን ኮምፓውንድን ኢልኩም ትምድቡ።
- ◆ ክፍልታት ማይክሮስኮፕ ትፈልዩ።
- ◆ ግደ ስራሕ ክፍልታት ማይክሮስኮፕ ትሃረቡ።

ትፈልጡዩ!

- * መብዛሕትኦም የሆዩታት ትሕቲ 50 ማይክሮሜትር ገማሲ ከምዘለዎምን እዚ ድማ ካብ ገማሲ ሓደ ነጥቢ ኣዚዩ ዘነኣሰ ከምዘኾነን።
- * (1ማይክሮ ሜ. = 1/1000 ሚ.ሜ)



የሆዩታት ንፈለማ እዋን መዓዝ ተረኺቦም?

ኣብዚ ሕዚ እዋን ህይወታውያን ካብ የሆዩታት ዝተሃነፁ ምዃናም ዘተሓትት ኣይኮነን።

ይኹን-ንምበር የሆዩ ዝብል ቃል ክሳብ መበል 17 ክፍለ ዘበን ኣብ ጥቕሚ ዝዋፃለ ኣይነበረን። ንፈለማ እዋን የሆዩታት

መበቐል ቃል

ማይክሮስኮፕ፡- ካብ ክልተ ቃላት ግሪክ ዝተመሰረተ እዩ። ትርጉሙ ድማ “ማይክሮ” ማለት ንእስተይ “ስኮፕ” ማለት ምርኣይ እዩ።

ምርአይ ዝተኸኸለ ኣብ 1665 ኣ.ፈ. ብእንግሊዛዊ ሳይንቲስት ሮበርት ሁክ እዩ። እዙይ ከዓ ካልኦት ስነህይወታዊ መፅናዕታት ክክየዱ ቦሪ ከፊቱ። ሮበርት ሁክ ንመወተፊ ጠርሙዝን ካልኦት ነገራትን ኣብ ዝጠቅም ቡሽ ብረቂቕ ቆሪፁ ብምውሳድ ቦቲ ናይ ሽዑ እዋን ዝኸበረ ቀሊል ማይክሮስኮፕ እንትሪኦ ኣብ ቅጫ መዓር ዘለዉ ሽዱሽተ ኩርናዕ ዘለዎ ክፍቲ ቦታ ዝመስሉ ቅርፅታት ኣስተውዒሉ። እቲ ቡሽ ኣብ ቅራፍ ጉንዳ ዝተሰርሐ እንትኸውን እቶም ክፍቲ ቦታታት ኣብ ሓደ እዋን ብህይወቶም ዝኸበሩ ሞላዊታት ምዃናም ዝሕብር እዩ። እቲ ናይ ሽዱሽተ ኩርናዕ ቅርፍ ክህልዎም ዝገብር ከዓ ግድግዳ ሞላዊ ዝበሃል ግዳማዊ ክፍሊ ሞላ ተኸለ እዩ። እዚ ሳይንቲስት ባዕሉ ዝሰርሐ ማይክሮስኮፕ ብምጥቃም ሞላታት ብምርአይ ሞላ ዝበል ቃል ንፈለማ እዋን ክጥቀም ጀመሩ። ኮይኑ ግና ኣድላይነት ሞላ እንታይ ምዃኑ ግንዛብ ኣይነበሮን። ኣብ 1673 ኣ.ፈ. ኔዘርላንዳዊ ነጋዳይ ኣንቶንቫን ሊዩወንሁክ ናይቲ እዋን ዝበለፀ ማይክሮስኮፕ ሰሪሑ እዩ። ንፈለማ እዋን ዝተፈላለዩ ሞላታት ምርአይ፣ ምስኣልን ምግላፅን እውን ክኢሉ። ኣብነት ሞላታት ባክተርያ፣ ካልኦት ሓደ ሞላታዊ ህይወታዊ ያታዊ ዘርኢ ተባዕታይን ኣንስታይን ዝበሉ ይርከቡዎም። ሊዩወንሁክ ዝሞ ዝረከቡም ሞላታት "ኣናኸተይ እንስሳት መሰልቲ" ብምባል ሰይምዎም።



ማይክሮስኮፕ እንታይ እዩ?

ማይክሮስኮፕ ብዓይንና ጥራሕ ክንሪኦም ዘይንኸእል ወይከዓ ግልፂ ኮይናም ዘይረከብና ብጣዕሚ ደቀቕቲ ዝኾኑ ነገራት ኣግዚፉ ከሪኦና ዝኸእል መሳርሒ እዩ። ማይክሮስኮፕ ብምክንያት ዝሓዘም ሌንታታት ናይቲ ዝፅናዕ ነገር ምስሊ ኣግዚፉ የርእየና። ማይክሮስኮፕ ማለት ማይክሮስኮፕ እንተይተጠቐምና ብዓይንና ጥራሕ ክንሪኦም ዘይንኸእል ደቀቕቲ ነገራት እዮም። ተምሃሮ ማይክሮስኮፕ ናይ ምርአይን ምጥቃምን ዕድልዶ ረኺቡሎም ትፈልጡ? ተሞክሮኹም ኣብ ክፍሊ ተሃረቡ።



ንጥፈት 2.1

ነገራት ዝፈጠሩ ከምዝረከብና ብከባቢያዊ ማተርያላት ምርግጋፅ

ዘድልዩ ነገራት

- ጠርሙዝ (ኣምፑል)
- ፅሩይ ማይ
- ብደቂቕ ዝተፅሓፈ ፅሑፍ

ቅደም ሰዓብ ኣሰራርሓ

- 1 ነቲ ጠርሙዝ ልዕሊ ፍርቁ ፅሩይ ማይ ምልኡዎ።
- 2 ነቲ ብደቂቕ ዝተፅሓፈ ፅሑፍ ብድሕሪ እቲ ጠርሙዝ ሒዝኩም ርክቡዎ።
- 3 ብተወሳኺ'ውን ኣባብዕትኹም፣ ፅፍርኹም ወይ ካልኦት ኣናኸተይ ነገራት ንምርአይ ፈትኑ።
- 4 እንታይ ለውጢ ርኢኹም? ኣብ መወዳእታ ዝበገሕኹም መደምደምታ ፀብባብ ንክፍልኹም ብምቕራብ ተመያየጡ።

ዓይነታት ማይክሮስኮፕ

ማይክሮስኮፕ መጠን ዝረክ ነገር ብምግዛፍ ካብ ስሩዕ መጠኑ ዓብዩ ኮይኑ ክረክ ይገብር። እዚ ድማ ክእለት ምግዛፍ ይበሃል።

ማይክሮስኮፕት ብዘለዎም በዝሒ ሌንስታት ይፈላለዩ እዮም። ገሊኦም ሓደ ሌንስ ጥራሕ ዘለዎም እንትኾኑ ገሊኦም ድማ ክልተ ሌንስታት ኣለውዎም።

በዚ መሰረት ክልተ ዓይነታት ማይክሮስኮፕ ኣለው። ንሳቶም ዓይነት ቀሊል ማይክሮስኮፕን ኮምፓውንድ ማይክሮስኮፕን እዮም (ስእሊ 2.1 ርክብ)።



ስእሊ 2.1 ዝተፈላለዩ ዓይነታት ቀሊል ማይክሮስኮፕ፡- ('ሀ' ን 'ሐ' ን መግዘፊ ሌንስታትን 'መ' መንበሊ መነጻጸር) ክምሕ' ውን ዝተፈላለዩ ዓይነታት ኮምፓውንድ ማይክሮስኮፕ ('መ' ክልተኣዊ መርኣዩ 'ረ' ሓደኣዊ መርኣዩ)



ቀሊል ማይክሮስኮፕ እንታይ እዩ?

ቀሊል ማይክሮስኮፕ ሓደ ሌንስ ዘለዎ ኮይኑ ነገራት ኣግዚፉ ክርኢ ዝክእል መሳርሒ እዩ። ሌንስ ኢድ ሓደ ኣብነት ቀሊል ማይክሮስኮፕ እዩ። ኣግዚፉ ዘርኢ መነጻጸር፣ ናይ ንባብ መነጻጸርን ሌንስ ኢድን ካብ 10 ግዘ ክሳብ 20 ግዘ ምግዛፍ ይክእሉ። መብዛሕትኡ ግዘ ብመልክዕ 10x – 20x ይፀሓፍ። እዚ ማለት በዞም ቀሊልቲ ማይክሮስኮፕት እዚኦም ዝረከቡ ደቀኞቲ ነገራት ካብ 10 ግዘ ክሳብ 20 ግዘ ልዕሊ ስሩዕ መጠኖም ዝገገፉ ይረከቡ ማለት እዩ (ስእሊ 2.2 ርክብ)።

- ቁልፊ ቃላት**
- ✓ **ሓደኣዊ መነጻጸር ኮምፓውንድ ማይክሮስኮፕ፡-** ሓደ መርኣዩ ሌንስ ዘለዎ ኮምፓውንድ ማይክሮስኮፕ እዩ።
 - ✓ **ክልተኣዊ መነጻጸር ኮምፓውንድ ማይክሮስኮፕ፡-** ክልተ መርኣዩ ሌንስ ዘለዎ ኮምፓውንድ ማይክሮስኮፕ እዩ።
 - ✓ **ማይክሮስኮፕ፡-** ደቀኞቲ ነገራት ንምርኣይ ዘጠቅም ናይ ዓይነ መሳርሒ እዩ።
 - ✓ **ማይክሮስኮፕቲ፡-** ብማይክሮስኮፕ ጥራሕ ክራኣዩ ዝክእሉ ብጣዕሚ ደቀኞቲ ነገራት'ዮም።
 - ✓ **ግዘ፡-** መጠን ዝረክ መርኣዩ ናይ ምግዛፍ ክእለት ማይክሮስኮፕ እዩ።
 - ✓ **ሌንስ፡-** ስፕሪንግ ምስሊ ንምጥባባር ብርሃን ዝብትንን ብርሃን ዝእክብን ነገር እዩ።

ትፈልጡዩ?
* ሓደ ነገር ብማይክሮስኮፕ እንትገዘፍ ዘዓበዩ መሰሊ ደረጃዩና እምበር እቲ ትክክለኛ መጠኑ ኣደኞቲ እዩ።



ስእሊ 2.2 መርኣዩ ብሌንስ ኢድ ምርኣይ



ንጥፈት 2.2

ዝተፈላለዩ መርኣያታት ብሌንስ ኢድ ምርኣይ

ዘድልዩ ነገራት:

- ሌንስ ኢድ
- ዕምበባታት ካብ ዝተፈላለዩ ተኸልታት(ካብ ዕጌረዳ ...)
- ቆፅልታት ካብ ዝተፈላለዩ ተኸልታት
- ክፍለኣካላት ሰውነት ኣናእሽተይ ነፍሳት (ከም ሃመማ፣ፃፀታት፣ ኣምበጣ ...)

ቅደም ሰዓብ ኣሰራርሓ:

- 1 ካብ ዝተፈላለዩ ተኸልታት ዕምበባታት፣ ቆፅልታትን መርኣያታት ነፍሳትን ብምእካብ ናብ ቤተፈተነ ኣምዕኡ።
- 2 ሌንስ ኢድን ክትሪኡዎ እትደልዩ ነገርን ኣልዒልኩም ሓዙዎም።
- 3 ኣብ ዕቡቕ ብርሃን ወይ ፀሐይ ዘለዎ ቦታ ንምጥፋን ፈትኑ።
- 4 ዕምበባ ዕጌረዳ ርኣዩ (ክረጢት ዕገን መጣግን) ብዓይንኹም ጥራሕ ንምርኣይ ፈትኑ። እንታይ ከምዝረኣኹም መዘክር ሓዙ።
- 5 ንዕምበባ ዕጌረዳ (ክረጢት ዕገን መጣግን) ብሌንስ ኢድ ንምርኣይ ፈትኑ።
- 6 ነቲ ሌንስኢድ ወይ ነቲ ዝርኣ ነገር ብምንቅስቓስ ንፁር ዝኾነ ምስሊ ንምርኣይ ፈትኑ እም ምስቲ ብዓይንኹም ጥራሕ ዝረኣኹምዎ ኣነፃፅርዎ። ዝረኣኹምዎ ነገር ሰኣሉዎ።

ጠቓሚ ምክሪ: ሓደ ነገር ኣብትሪኡሉ እዋን ናብቲ ሌንስ ኢድ ከባቢ ትሕቲ ሓደ ኢንቻ ዝኾነውን ኣርሒቕኩም ሓዙዎ (ስእሊ 2.2)።

- 7 ንዝተረፉ ናብ ቤተፈተነ ዘምፃእኹምዎም መርኣያታት ሓደ ዓይነት ቅደምሰዓብ ኣሰራርሓ ብምጥቃም ኣብ መንጎ ብዓይንኹም ጥራሕ ዝረኣኹምዎን ብሌንስ ኢድ ተጠቒምኩም ዝረኣኹምዎን ዘሎ ኣፈላላይ መዘክር ሓዙ።
- 8 ብተወሳኺ ሌንስ ኢድ ብምጥቃም ቆርበት ዝባን ኢድኩም ርኣዩ። ምስ ብዓይንኹም ጥራይ እትሪኡዎ ዘሎ ኣፈላላይ መዘክር ሓዙ።



ኮምፓውንድ ማይክሮስኮፕ እንታይ እዩ?

ኮምፓውንድ ማይክሮስኮፕ ብሓደ ግዘ ክልተ ሌንስታት ዝጥቀም ማይክሮስኮፕ እዩ። እዞም ክልተ ሌንስታት እዚኦም መርኣዩ ሌንስን ቀራይ ምስሊ ሌንስን ይበሃሉ። መርኣዩ ሌንስ መብዛሕትኡ ግዘ ብዓሰርተ ኢድ ናይ ምግዛፍ ክእለት ዘለዎ እንትኾውን 10X ተባሂሉውን ይፀሓፍ። ቀራይ ምስል ሌንስ ድማ ካብ ኣርባዕተ ክሳብ ሚእቲ ግዘ ናይ ምግዛፍ ዓቕሚ ኣለዎ። ጠቕላላ

ትፈልጡዶ!

* ዘበናዊ ሞዴላት ኮምፓውንድ ማይክሮስኮፕ ከባቢ 2000X ናይ ምግዛፍ ክእለት ክህልዎም ይክእል።

ግዘሬ ማይክሮስኮፕ ውፅኢት ርባሕ ግዘሬ መርኣዩ ሌንስን ግዘሬ ቀራፂ ምስሊ ሌንስን እዩ። ንኣብነት ግዘሬ መርኣዩ ሌንስ 10X እንተኾይኑ ግዘሬ ዝተጠቐምናሉ ቀራፂ ምስሊ ሌንስ ድማ 4X እንተኾይኑ ጠቕላላ ግዘሬ 40X ይኸውን።



ንጥፈት 2.3

ብዛዕባ ጠቕላላ ግዘሬ ምይይጥ ምክያድ

ብጉጅለ ብምዃን ብዛዕባ ጠቕላላ ግዘሬ ማይክሮስኮፕ ተመያየጡ። ንኣብነት ዝኣክል 10 ግዘ ናይ ምግዛፍ ክእለት ዘለዎ ማእኸላይ ሓይሊ ቀራፂ ምስሊ ሌንስን 10 ግዘ ናይ ምግዛፍ ክእለት ዘለዎ መርኣዩ ሌንስን ብምውሳድ፣ ወዘተ።

ክፍልታት ኮምፓውንድ ማይክሮስኮፕ

ኮምፓውንድ ማይክሮስኮፕ ልሙድን ኣብ ቤተፈተነ እንጥቀመሉን ዓይነት ማይክሮስኮፕ እዩ። ኮምፓውንድ ማይክሮስኮፕ ነቲ ዝርእ ነገር ዘግዘፉን ዘርእዩን ዝተፈላለዩ ክፍልታት ኣለውዎ። ሰጺቑ 2.1 ርኣዩ። ሰእሊ 2.3 እውን ክፍልታት ኮምፓውንድ ማይክሮስኮፕ ንምፍላይ ዝሕግዝ እዩ።

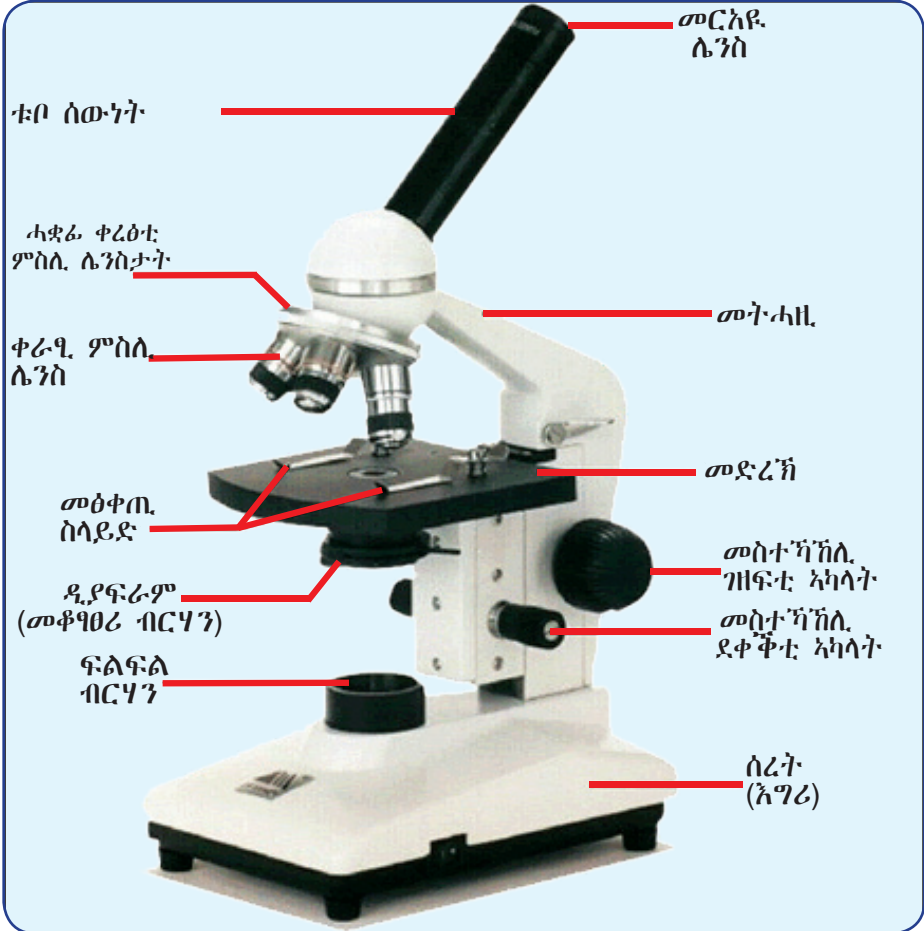

ሰእሊ 2.3 ኮምፓውንድ ማይክሮስኮፕን ክፍሰታቱን

ሰደቆ 2.1: ክፍልታት ኮምፓውንድ ማይክሮስኮፕ

ክፍለአካላት	ግደ ስራሕ
መርአዩ ሌንስ	ምስለ ነገራት ንምግዛፍ ዝጠቅም ኮባር ሌንስ ዝሓዘ መብዛሕትኡ ግዘ 10X ዘግዝፍ።
ቱቦ ሰውነት	መርአዩ ሌንስን ሓቛፊ ቀረፅ፡ ምስለ ሌንስታትን ዘራኽብ ቱቦ።
መስተኻኽለ ዝጠፍቲ አካላት	ምስለ ነገራት ኣብ ትሑት ናይ ምግዛፍ ክእለት ዘለዎም ሌንስታት ብንፁር ንክረአየና ንምስትኽኻል ቱቦ ሰውነት ንላዕልን ንታሕትን ንምንቅስቓስ ይጠቅም።
መስተኻኽለ ደቀኞቲ አካላት	ምስለ ነገራት ኣብ ትሑትን ዝለዓለን ናይ ምግዛፍ ክእለት ዘለዎም ሌንስታት ብግልፂ ንክረአ ንምስትኽኻል ቱቦ ሰውነት ንላዕልን ንታሕትን ብጣዕሚ ብዝነኣሰ መጠን ክንቀሳቐስ ይገብር።
መትሓዘ	ማይክሮስኮፕ ካብ ቦታ ናብ ቦታ ንምንቅስቓስ ኣብንደልየሉ እዋን ብኢድና ንሕዘሉ ክፍለ አካል እዩ።
ሓቛፊ ቀረፅ፡ ምስለ ሌንስታት	ዝተራላለዩ ናይ ምግዛፍ ክእለት ዘለዎም ሌንስታት ምስቲ መርአዩ ሌንስ ዝተሓሓዙሉ ቦታ ኮይኑ ነቲ ዝድለ ሌንስ ብምዛርን ብምቕያርን ነገራት ንምርኣይ ዘኽእል እዩ።
ትሑት ሓይሊ ቀራፂ ምስለ ሌንስ	ኮባር ሌንስ ኮይኑ ነቲ ምስለ መብዛሕትኡ ግዘ 4X የግዝፎ።
ማእኸላይ ሓይሊ ቀራፂ ምስለ ሌንስ	ኮባር ሌንስ ኮይኑ ነቲ ምስለ መብዛሕትኡ ግዘ 10X የግዝፎ።
ላዕለዎይ ሓይሊ ቀራፂ ምስለ ሌንስ	ኮባር ሌንስ ኮይኑ ነቲ ምስለ መብዛሕትኡ ግዘ 40X የግዝፎ።
እላኽ ዘይቲ ቀራፂ ምስለ ሌንስ	ኮባር ሌንስ ኮይኑ ነቲ ምስለ መብዛሕትኡ ግዘ 100X የግዝፎ።
መድረኽ	ስላይድ ዝቐመጡን ነቲ ዝረኣ መርኣያ ዝሕዝን እዩ።
መፅቀጢ ስላይድ	ብቑዕሪ ክልተ እንትኾኑ ነቲ ዝረኣ መርኣያ ዝሓዘ ስላይድ ምስቲ መድረኽ ፀቂጦም የተሓሕዙ።
መቆፃፀሪ ብርሃን	ቡቲ ናይ መድረኽ ነጂል ኣቢሉ ናብ ስላይድን ሌንስታትን ዝኣቱ ብርሃን የመጣጥን (ይቆፃፀር)።
ፍልፍል ብርሃን	ናብቲ መርኣያ ብምብራህ ክረኣ ዝገብር እዩ።
ሰረት (እግሪ)	ማይክሮስኮፕ ሚዛኑ ሓሊዩ ክቐመጥን ክንቀሳቐስ እንተሎ ብኢድና ንምድጋፍን ይጠቅም።

ል.ቦ: መምህርኩም ዘቐርብልኩም ማይክሮስኮፕ ብምጥቃም ክፍልታትን ግደስራሕቶምን ብተግባር ኣለልዩ።

ኣብ ኣጠቓቕማ ማይክሮስኮፕ ክግበሩ ዘለዎም ጥንቃቕታት

- ☑ ማይክሮስኮፕ ኣቐሚጥና እንሰርሓሉ ጠረጴዛ ፅሩይ ምዃኑ ምርግጋፅ፤
- ☑ ኩሎም ክፍለአካላት ማይክሮስኮፕ ተወልዊሎም ፅሩያት ክኾኑ ኣለዎም፤



ሰእሊ. 2.4 ተምህሮ ብማይክሮስኮፕ ስንትፊት

- ☑ ማይክሮስኮፕ ብርሃን ናብ ዝርከበሉ ኣንፈት ገይርና ወይከፃ ወለዕና ንሰርሕ፤
- ☑ ማይክሮስኮፕ ተጠቐምና ምስወዳእና ንሓቓፊ ቀረፅቲ ምስሊ ሌንስታት ናብ ታሕተዎይ ሓይሊ ቀራፂ ምስሊ ሌንስ ኣዘርና ምጥፋእ፤
- ☑ ማይክሮስኮፕ ኣገዲምና ከይነቕምጥን ሌንስታት በፃብዕትና ከይንሕዝን ክንጥንቀቕ ኣለና፤
- ☑ ማይክሮስኮፕ ኣብ ሰፈሩ ብጥንቃቄ ብምቕማጥ ብግቡእ ክንዕቅቦ ይግባእ፤
- ☑ ማይክሮስኮፕ በቲ ሓደ ኢድና ኣብ መትሓዚ ብምሓዝ በቲ ካሊኦ ኢድና ድማ ነቲ ሰረት (እግሪ) ብምድጋፍ ሚዛኑ ሓሊና ቀጥ ኣቢልና ክንሸክሞ ኣለና፤
- ☑ ማይክሮስኮፕ ብጥንቃቄን ስሩዕ ኣጠቓቕማ መምርሒ ብምጥቃምን ተኸናኺና ክንጥቀመሉ ይግባእ።

ሓፈሻዊ ቅደምሰዓብ ኣጠቓቕማ ማይክሮስኮፕ

- ☑ መትሓዚ ማይክሮስኮፕ ናባኹም ገፅ ብምግባር ኣብ እትሰርሑሉ ጠረጴዛ ኣቐምጡዎ፤
- ☑ ሰረት (እግሪ) ማይክሮስኮፕ ካብ ጫፍ ጠረጴዛ ኣርሕቕ ኣቢልኩም ኣብ ማእኸል ኣቐምጡዎ፤
- ☑ ሓቓፊ ቀረፅቲ ምስሊ ሌንስታት ብምዛር ትሑት ሓይሊ ቀራፂ ምስሊ ሌንስ ምስ መስመር ቱቦ ሰውነት ብማዕረ ክኸውን ምስትክኻል፤
- ☑ መስተኻኸሊ ዝዘፍቲ ኣካላት ብምጥቃም ቱቦ ሰውነት ካብ መድረኽ 2 ሴ.ሜ ልዕል ክሳብ ዝብል ምዛር፤
- ☑ መቆፃፀር ብርሃን ብምክፋት እኹል ብርሃን ናብቲ መድረኽ ክበፅሕ ምምጥጣን፤
- ☑ መርኣያ ኣብትሪኩሉ እዋን ፍልፍል ብርሃን ብምስትክኻል ንላዕሊ ገፅ ብርሃን ክኣቱ ምግባር፤
- ☑ ብላዕለዎይ ሓይሊ ቀራፂ ምስሊ ሌንስ እናረከቡም እናሃለኹም መስተኻኸሊ ዝዘፍቲ ኣካላት ምጥቃም ክልኹል እዩ፤ ንምንታይ ይመስለኩም?
- ☑ ማይክሮስኮፕ ኩሉግዘ ቀጥ ኣቢልና ክነቐምጦ ይግባእ።

ንጥፈት 2.4



ዕላማ: ምድላው መርኣያ ኣብ ስላይድን ብንፁር ምርኣይን።

ዘድልዩ ማተርያላት:

- ☑ ፅሩይ ስላይድን ረቂቕ መሸፈኒ ስላይድን
- ☑ ኣብ ንእሽተይ ወረቐት ዝተፅሓፈ ነጥቢ

- ☑ መንጠብጠቢ
- ☑ መቆንጠቢ
- ☑ ቢኬር ማይ
- ☑ ኮምፓውንድ ማይክሮስኮፕ

ዘድሊ ጥንቃቄ

⇒ ብማይክሮስኮፕ ዝረእ መርኣይ ብርሃን ንክሕልፍ ረቂቕ ኮይኑ ክዳሎ ኣለዎ። ስላይድን ረቂቕ መሸፈንን ዕሩዮት ክኾኑ ይግባእ። እንተዘይኮይኑ ንምርኣይ ከዳናግሩ ይክእሉ። እቲ መርኣይ ርጉድ ዝበለ እንተኾይኑ ድማ ረቂቕ መሸፈኒ ስላይድ ክንሳፈፍ ይገብር።

ቅደም ሰዓብ ኣሰራርሓ:

1 ነጥቢ ዝተፀሓፈሉ ንእሽተይ ወረቐት ኣብ ስላይድ ምቕማጥ (ስእሊ 2.5 ከምዘርእዮ)

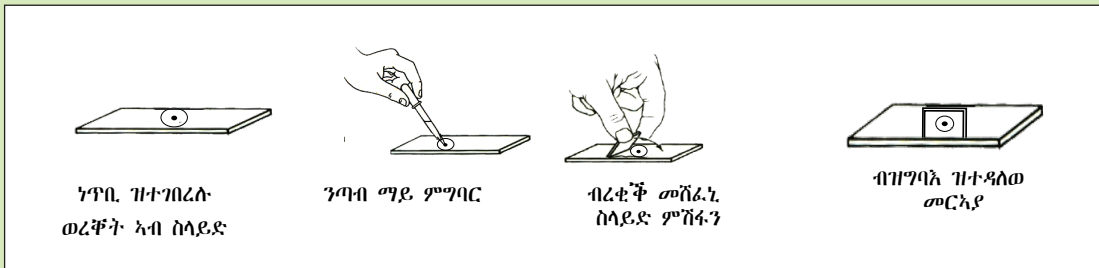

ስእሊ 2.5 ሳቅማምጣ ረቂቕ መሸፈኒ ስላይድ ኣብ ስዕሊ መርኣይ

- 2 ቀጥታ ኣብ ልዕሊ እቲ መርኣይ ሓደ ንጣብ ማይ ብምግባር ብረቂቕ መሸፈኒ ስላይድ ምሽፋን። ኣብዚ እዋን ብኣየር ዝፍጠር ዓፍራ ከይህሉ ምጥንቃቕ የድለ።
 - ☑ ናይ ኣየር ዓፍራ ንረኣዩ ከዳናግር ይክእል እዩ።
 - ☑ ረቂቕ መሸፈኒ ስላይድ ንቀራፂ ምስሊ ሌንስ ይከላኸልን መርኣይ ኣብ ቦትኡ ክኸውን ይገብርን።
- 3 ነቲ ስላይድ ኣብ መድረኽ ማይክሮስኮፕ ምቕማጥ። ነቲ መርኣይ ቀጥታ ኣብ ማእኸልን ኣብ ልዕሊ እቲ መብራህትን ምግባር።
- 4 ኩሉ ግዘ ብትሑት ሓይሊ ቀራፂ ምስሊ ሌንስ ምጅማር። ብምቕፃል ፈለማ ብመስተኻኸሊ ዝፍቲ ኣካላት ካብኡ ብመስተኻኸሊ ደቐቕቲ ኣካላት ብምጥቃም ምንፃር።
- 5 ብመርኣዩ ሌንስ ኣብትራኩሉ እዋን መቆፃፀር ብርሃን ብምምጥጣንን ኣብ ትሑት ብርሃን ብምግባርን ንፁር ምስሊ ንምርኣይ ፈትኑ። ብዙሕ ብርሃን ምጥቃም እቲ ምስሊ ብንፁር ከይረከ ይገብር።
- 6 ትሑት ሓይሊ ቀራፂ ምስሊ ሌንስ ብምጥቃም መርኣይ ምስረክኹም ብማእኸላይ ሓይሊ ቀራፂ ምስሊ ሌንስ ቀይርኩም ርክቡ።
- 7 ላዕለዎይ ሓይሊ ቀራፂ ምስሊ ሌንስ ብምዛር መስተኻኸሊ ደቐቕቲ ኣካላት ተጠቐምኩም ነፂርኩም ንምርኣይ ፈትኑ። ብመቆፃፀር ብርሃን መጠን ብርሃን ብምቕናስን ብምውሳኽን ንፁር ኮይኑ ክሳብ ዝረከ ኣመጣጥኑ።
- 8 መስተኻኸሊ ደቐቕቲ ኣካላት ብምጥቃም ብጣዕሚ ነፂርኩም ርክቡ። መስተኻኸሊ ዝፍቲ ኣካላት ኣይትጠቐሙ።
- 9 እቲ ነጥቢ ፀቢቡ'ዩ ወይስ ሰፊሑ ተራእይኩም? ዝረከብኩምዎ ሰኣሉ።

ስራሕ ፕሮጀክት 2.1

ተምሃሮ በብጉጅለ ብምኒን ከባብያዊ ማተርያላት ብምጥቃም ኮምፓውንድ ማይክሮስኮፕ ንምስራሕ ፈትኑ።

መልመዲ 2.1

ትኽክል ዝኾነ መልሲ ዝሓዘ ፊደል ምረፁ።

- 1 ካብዞም ዝስዕቡ ግደ ስራሕ ማይክሮስኮፕ ዘይኮነ ኣይናይ እዩ?
 - ሀ መጠን መርኣዮ ምግዛፍ፣
 - ለ ዝርዝር ኩነታት መርኣዮ ምርኣይ፣
 - ሐ ብዓይኒ ግልፂ ኮይኖም ዘይረከቡ ደቀኞቲ ነገራት ምርኣይ፣
 - መ ዝተዋሃበ መልሲ የለን።
- 2 ካብዞም ዝስዕቡ ቀሊል ማይክሮስኮፕ ዝኾነ ኣይናይ እዩ?
 - ሀ ክልተኣዊ መርኣዮ ኮምፓውንድ ማይክሮስኮፕ፣
 - ለ ሓደኣዊ መርኣዮ ኮምፓውንድ ማይክሮስኮፕ፣
 - ሐ ሌንስ ኢድ፣
 - መ መርኣዮ ሌንስን ቀረፅቲ ምስሊ ሌንስታትን ዘለዎ ማይክሮስኮፕ።
- 3 ሌንስ ኢድን ኮምፓውንድ ማይክሮስኮፕን ብርሃናዊ ማይክሮስኮፕ ዝበሃሉ ንምንታይ እዩ?
 - ሀ ብርሃን ስለዝፈጥሩ፣
 - ለ ብኸብደቶም ፎክስቲ ብምኒን ናም።
 - ሐ ፍልፍል ብርሃን ስለዝጥቀሙ፣
 - መ ዝተዋሃበ መልሲ የለን።
- 4 ኣብ ቀሊል ማይክሮስኮፕ ዝርከቡ በዝሒ ሌንስታት ክንደይ እዮም?
 - ሀ ሰለስተ
 - ለ ክልተ
 - ሐ ኣርባእተ
 - መ ሓደ
- 5 ሓደ ማይክሮስኮፕ 10X መጠን ግዝፊ መርኣዮ ሌንስን 4X መጠን ግዝፊ ቀራፂ ምስሊ ሌንስን እንተሃለዩዎ ጠቕላላ ናይ ምግዛፍ ክእለት እዚ ማይክሮስኮፕ ክንደይ እዩ?
 - ሀ 40X
 - ለ 100X
 - ሐ 400X
 - መ 100X

2.2 ዋህዮ

ደረጃታት ብቕጥት ንኡስ ምዕራፍ

ተምሃሮ ነዚ ንኡስ ምዕራፍ ምስተምሃርኩም፡-

- ◆ ዋህዮ እቲ ዝነኣሰ ክፋል ህይወት ምኒኑ ትገልፁ።
- ◆ ብኮምፓውንድ ማይክሮስኮፕ ዝተርኣዩ ክፍለኣካላት ዋህዮ ተኸልን እንሰሳን ትዝርዝሩ።

መበቐል ቃል

ዋህዮ(ሴል) ዝብል ቃል ሴሉላ ካብ ዝብል ሳቲን ቃል ዝመጸ ኮይኑ ትርጉሙ ደማ ንኡስተይ ክፍሊ ገዛ ማለት እዩ።

- ◆ ግደ ስራሕ ብኮምፓውንድ ማይክሮስኮፕ ናይ ዝተርኣዩ ክፍለአካላት ዋህዮ ተክልን እንስሳን ትሃረቡ።
- ◆ ዋህዮ ተክሊ ምስ ዋህዮ እንስሳ ተነፃፅሩ።

ዋህዮ እቲ ዝነኣሰ መሰረት ህይወታውያን እዩ። ኩሎም ህይወታውያን ካብ ዋህዮ ዝተሃነፁ እዮም። መብዛኡትኦም ዋህዮታት ብጣዕሚ ንእሽተይ መጠን ኣለዎም። ደቀኞቲ ብምኃናምውን ብማይክሮስኮፕ ጥራሕ እዮም ክረኣዩ ዝክእሉ። ሰውነትና ካብ ትሪልዮን ዋህዮታት ዝተሃነፁ እዩ። ተምሃሮ ኣብ ሓርማዝ ዝርከቡ በዝሒ ዋህዮታት ምግማት ይ ትክእሉ?

ትፈልጡዩ!
 * ሰውነትና ካብ ትሪልዮን (10¹²) ዋህዮታት ዝተሃነፁ እዩ።



ዋህዮ እንታይ እዩ?

ዋህዮ ዝነኣሰ ኣካል ህይወት እንትኸውን መንደቕ ወይ መህነባ ህይወት እውን ይበሃል። ኩሎም ተክልታትን እንስሳትን ካብ ሓደ ወይ ልዕሊ ሓደ ዋህዮታት ዝተሃነፁ እዮም። ብዘለዎም በዝሒ ዋህዮ ድማ ህይወታውያን ሓደ ዋህዮኣውን በዝሃዎህኣውን ተባሂሎም ኣብ ክልተ ጉጅለ ይምደቡ። ሓደ ዋህዮኣዊ ህይወታውያን ካብ ሓደ ዋህዮ ጥራሕ ዝተሃነፁ ህይወታውያን እዮም። ኣብነት ዝተፈላለዩ ባክተርያ፣ መብዛኡትኦም ሳባታት፣ ኣሜባ፣ፓራመስየም፣ወዘተ ዝበሉ ይርከቡዎም (ስእሊ 2.6 ርኣዩ)።

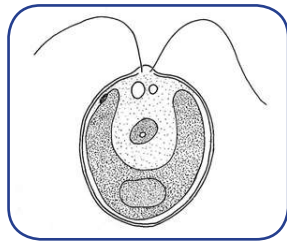

ii. ክሳሚደዳሞናስ (ሳባ)



ii. ፓራመስየም (ፕሮቶዞዋ)

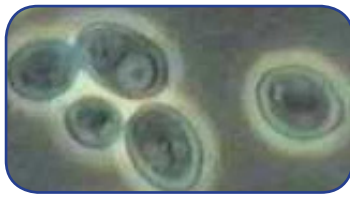

iii. ደስት (ፋንጋይ)



iii. ሳሚባ (ፕሮቶዞዋ)

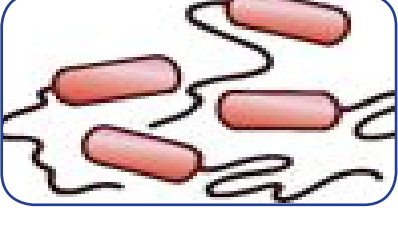

iv. ቅርፂ ሲቢንደር ዘስዎም ባክተርያ

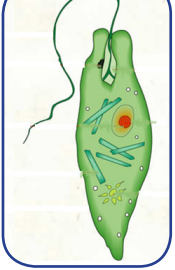

iv. ሲዩግሊና (ፕሮቶዞዋ)

ስእሊ 2.6 ዝተፈላለዩ ሓደ ዋህዮኣዊ ህይወታውያን

በዝሃዋህድሃዊ ህይወታውያን ካብ ብዙሕ ዋህዮታት ዝተሃነፁ እዮም። ተኽልታትን እንስሳትን ኣብነታት በዝሃዋህድሃዊ ህይወታውያን እዮም። ኣብ ሰውነትና ዝርከቡ ዋህዮታት ዝተፈላለዩ ግደ ስራሕቲ ኣለውዎም። ዋህዮታት ደም፣ ዋህዮታት ቆርበት፣ ዋህዮታት ሓንጎል፣ ዋህዮታት ልብን ካልኣት ብዙሓት ዓይነታት ዋህዮን ኣለዉና።

ተኽልታት በዝሃዋህድሃዊ ህይወታውያን እዮም። ንኣብነት ተኽሊ ፅጌሬዓ ዝተፈላለዩ ዓይነታት ዋህዮ ኣለዎም። ንኣብነት ዋህዮታት ጉንዲ፣ ዋህዮታት ሱር፣ ዋህዮታት ቆፅሊ፣ ወዘተ። ዋህዮታት ዋላኳ ዝፈላለዩ እንተኾነ ዘመሳሰሉዎም ሓበራዊ ዝኾኑ መዋቕርን ግደ ስራሕን ግና ኣለዉዎም። ማይክሮስኮፕ ብምጥቃም ዝኾነ ዋህዮ እንተርኢና ሰለስተ ዋና ክፍለኣት ሓዘ ይርከብ። ንሓቶምውን ረቂቕ ሽፋን ዋህዮ፣ ሓፊስ ፈሳስን ተቐጃጃሪ ኣካልን እዮም (ስእሊ. 2.7 ርኣዩ)።

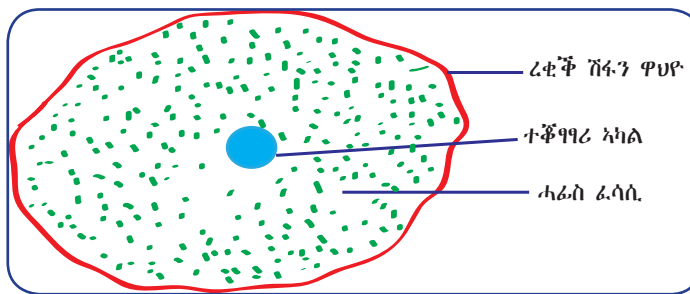

ስእሊ. 2.7 ልሙዳት ክፍለኣት ዋህዮ (ኣወቓቕራ ዋህዮ ስንሳ)

ትፈልጡዩ?

★ ዘኾነ ሕይወታዊ ካብ ዝነጎሰ ባክተርያ ክሳብ ዘዓበዩ ዓሳንባርን ኣዚዩ ዓብዩ ዘኾነ ተኽልን ካብ ሓደ ወይ ብዙሓት ዋህዮ ዝተሃነፁ እዮም።

ቁልፊ ቃላት

- ✓ ሓደ ዋህዮኣዊ ህይወታውያን፡- ካብ ሓደ ዋህዮ ዝተሃነፁ ህይወታዊ እዮም።
- ✓ በዝሃዋህድሃዊ ህይወታውያን፡- ካብ ብዙሓት ዋህዮታት ዝተሃነፁ ሕይወታውያን እዮም።
- ✓ ረቂቕ ሽፋን ዋህዮ፡- ክፍለኣት ዋህዮ ኮይኑ ውሽጣዊ ክፍለኣት ዋህዮ ሸፊኑ ዝሕዝ ብጣዕሚ ረቂቕን ልሳስን መሸፈኒ እዩ።
- ✓ ሓፊስ ፈሳስ፡- ኣብ መንጎ ተቐጃጃሪ ኣካልን ረቂቕ ሽፋንን ዝርከብ ፈሳስ እዩ።
- ✓ ተቐጃጃሪ ኣካል፡- ክፍለኣት ዋህዮ እንትኾን ብሓፊስ ፈሳስ ተኸቢቡ ይርከብ። እዚ መሸፈኒ ዘለዎ ኮይኑ ጅነቲክ ማተርያል ዋህዮ ይሕዝ።

ንጥፈት 2.5



ንፅፅር ሓደ ዋህዮኣውን በዝሃዋህድሃዊ ዋህዮኣውን ህይወታውያን

- ✓ በብጉጅለ ብምዃን ኣብ መንጎ ሓደ ዋህዮኣውን በዝሃዋህድሃዊ ዋህዮኣውን ዘሎ ኣፈላላይን ምምስሳልን ተመያየጡ። ንኣብነት ኣብ መንጎኹምን ኣሜባን ዘሎ ኣፈላላይ ኣብ ግምት ብምእታው ክትመያየጡ ትኽእሉ።
- ⇒ ኣብ መንጎኹምን ኣሜባን ዘሎ ኣፈላላይ እንታይ እዩ?
- ⇒ ኣብ መንጎኹምን ኣሜባን ዘለዉ ሓበራዊ ባህርያት እንታይ እዮም?

ክፍልታት ዋህዮታት ተክልን እንስሳን



ኣብ ዋህዮታት ተክልን እንስሳን ዝርከቡ ሓብራዊ ክፍለአካላት እንታይ እዮም?

ዋህዮታት ኣብ ዝተፈላለዩ ክፍለአካላት ዝተሃነፁ እዮም። እዞም ክፍለአካላት እዚአም ድማ ደቀኞቲ ኣካላት ይበሃሉ። ዝተፈላለዩ ደቀኞቲ ኣካላት ዝተፈላለዩ ግደ ስራሕ ኣለዎም። ዋህዮታት ተክልን እንስሳን ብኮምፓውንድ ማይክሮስኮፕ ኣብንሪአሉ እዋን ሓብራዊ ክፍለአካል ዋህዮ ንረክብ (ስእሊ. 2.7 ርአዩ)። እዞም ብኮምፓውንድ ማይክሮስኮፕ ዝረከዩ ሰለስተ ዋና ክፍለአካላት ዋህዮ፡-

- ☑ ረቂቅ ሽፋን ዋህዮ
- ☑ ሓፊስ ፈሳስን
- ☑ ተቐፃፃሪ ኣካልን እዮም።

ኣብ ዋህዮታት ተክልን እንስሳን ዝርከቡ ካልኣት ተወሰኽቲ ሓብራዊ ደቀኞቲ ኣካላት'ውን ኣለዉ። ኣብነት ከም መኽዘን ምግብ ዝበለ። መኽዘን ፈሳሲ ዝመልአን መሸፈኒ ዘለዎን ኣብ ውሽጢ ዋህዮ ዝርከብ ከረጢት እዩ። እዚ መኽዘን ዝሓቐቐ ምግብን ንደገ ክውገድ ዝተዳለወ ርስሓትን ሓዘ ይርከብ። ዋህዮታት ተክሊ ዓብዩ መኽዘን እንትህልዎም ዋህዮታት እንስሳት ግና ንእሽተይ መኽዘን ኣብ ውሽጢ ሓፊስ ፈሳሲ ኣለዎም። ከም ራይባዎም፣ መካነ ጉልበት፣ ኢንዶፕላዝሚክ ረቲኩለም፣ ሴንትሪዮልን ጎልጂ ኣፓራተስን ዝበሉ ደቀኞቲ ኣካላት ብኤሌክትሮን ማይክሮስኮፕ ጥራሕ እዮም ክረከዩ ዝክእሉ። (ስእሊ. 2.8 'ሀ' ን 'ለ')

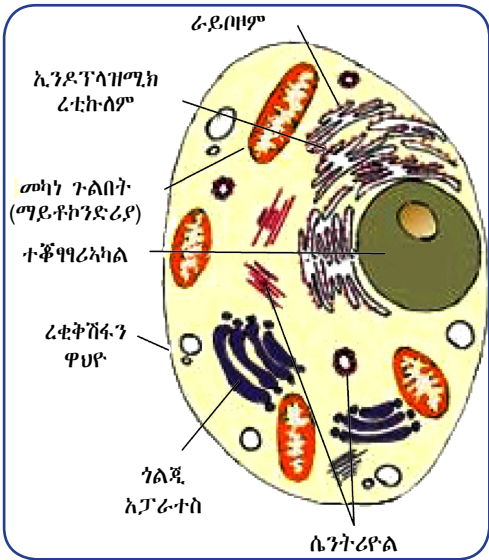

ሀ) ዋህዮ ስንሰሳ

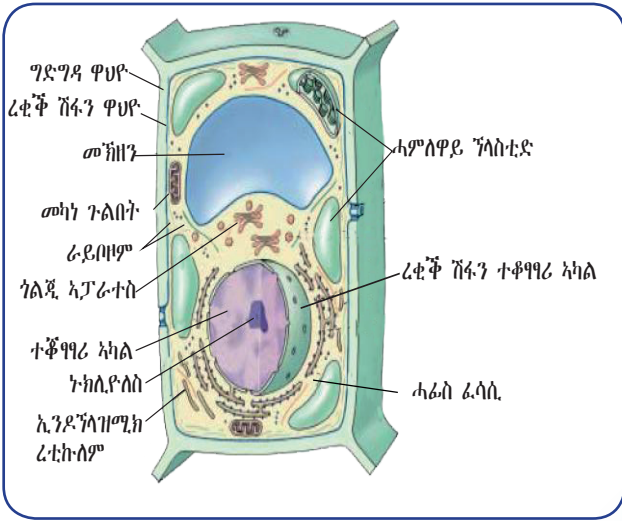

ለ) ዋህዮ ተክሊ

ስእሊ. 2.8 ክፍለአካላት ዋህዮታት ስንሰሳን ተክሊን

ንፅፅር ዋህዮታት ተኸልን እንስሳን



ዋህዮታት እንስሳን ተኸልን
ዘመሳስልዎምን ዘፈላልዮዎምን እንታይ
እንታይ እዮም?

ሓበሬታ

ኣብ ውሽጢ ሓደ ሰውነት ህይወታዊ ዝርከቡ ዋህዮታት ብመሰረት ግደ ስራሖም ዘተፈላሰዩ እዮም።

ዋህዮ ተኸሊ እዞም ዝስዕቡ ቀንዲ ክፍለአካላት ኣለውዎ። ንሳቶም ውን፡-

1 **ግድግዳ ዋህዮ፡-** ደጋዊ ሽፋን ዋህዮ ተኸሊ እዩ። እዚ ካብ ሴሉሎዝ ዝተብሃለ ካርቦሃይድሬት ዝተሃነፀ ጥንኩር ሽፋን እዩ። ቀንዲ ተግባሩ ድማ ንዋህዮ ተኸሊ ካብ ሓደጋ ምክልኻልን ደጊፉ ምሓዝን ይኸውን።

2 **ረቂቕ ሽፋን ዋህዮ፡-** ካብ ግድግዳ ዋህዮ ንውሽጢ ገፅ ቀሊሉ ዝርከብን ካብ ፕሮቲን ዝተሃነፀን ክፋል እዩ። እዚ ንሓፊስ ፈሳሲ ሸፊኑ ይሕዝ።

3 **ተቐፃፃሪ ኣካል፡-** ክብብ ዝበለ ቅርጺ ዘለዎ ኮይኑ ንኹሎም ንጥፊታት ዋህዮ ዝቆፃፀር ክፋል እዩ። እዚ ብድርብ ሽፋን ተቐፃፃሪ ኣካል ዝተሸፈነ ኮይኑ ባህርያት ህይወታውያን ዝውስኑ ማተርያላት ሒዙ ይርከብ።

4 **ሓፊስ ፈሳሲ፡-** ኣብ መንጎ ረቂቕ ሽፋን ዋህዮን ተቐፃፃሪ ኣካል ዋህዮን ዝርከብ ፈሳሲ ኮይኑ ዝተወሰኑ ደቀኞቲ ኣካላትን ብዝሕ ዝበሉ ዓውደ ኣካላትን ይሕዝ። ንኣብነት ኢንሃይማት፣ ስታርቾ፣ ዝውገዱ ርስሓታት፣ ወዘተ። ኣብዚ ዝርከቡ ቀንዲ ደቀኞቲ ኣካላት ዋህዮታት ተኸሊ እዞም ዝስዕቡ እዮም።

ሀ ሓምላይ ፕላስቲድ (ክሎሮፕላስት)፡-
ሃመልማል ዝበሃል ሓምለዎይ ሕብሪ ዘለዎ ነገር ዝሕዝ ኮይኑ ምግብም ብውህደብርሃን ክዳልዉ ዮኸእሎም።

ለ ዓብዪ መኽዘን፡- ብማያዊ ፈሳሲ ዝመለኦ ኮይኑ ዝውገዱ ርስሓታት ይኸዝን። መብዛሕትኡ ግዜ ዝባዕሉ ዋህዮታት ተኸሊ ዓብዪ መኽዘን ኣለዎም።

ሐ መካነ ጉልበት፡- ኣብ ሓፊስ ፈሳሲ ዝርከብ ኮይኑ ብቕፅለተ ምግቢ ጉልበት ዝፍጠረሉ ክፋል እዩ። በዚ ምኽንያት መካነ ጉልበት ተባሂሉ ይፅዕዕ።

ዋህዮታት እንስሳት ኣብ ዋህዮ ተኸሊ ዝርከብ ግድግዳ ዋህዮ ዮብሎምን። ይኹንምበር ዋህዮ እንስሳ ልክዕ ከም ዋህዮ ተኸሊ ረቂቕ ሽፋን ዋህዮ፣ ተቐፃፃሪ ኣካልን ሓፊስ ፈሳሲን ኣለዎ። ሓፊስ ፈሳሲ ዋህዮ እንስሳት ልክዕ ከም ዋህዮ ተኸሊ ራይቦዞም፣ መካነ ጉልበት፣ ኢንዶፕላዝሚክ ረቲኩሎምን ጎልጂኦፓራቲስን ሒዙ ይርከቡ። ይኹንምበር መብዛሕትኡ ግዜ ሴንትሮዞምን ላይዞምን ኣብ ዋህዮ እንስሳት ጥራሕ እዮም ዝርከቡ።

ቁልፊ ቃላት

- መኽዘን (ቫክዩም)፡-** ኣብ ዋህዮታት ተኸልን እንስሳን ዝርከብ ንእስተይ ከረጢት እዩ።
- ዓብዪ መኽዘን፡-** ኣብ ዝባዕሉ ዋህዮታት ተኸሊ ፕራሕ ዝርከብ።
- ግድግዳ ዋህዮ፡-** ካብ ሴሎዞዝ ዝስራሕ ጥንኩር መከላኸልን ደጋዊ ሽፋንን ዋህዮታት ተኸሊ።
- ሓምላይ ፕላስቲድ (ክሎሮፕላስት)፡-** ደቂቕ ኣካል ዋህዮታት ተኸሊ ኾይኑ ንውህደብርሃን ዘጠቅም ሃመልማል ይሕዝ።
- ሃመልማል፡-** ኣብ ክሎሮፕላስት ዝርከብ ሓምለዎይ ሕብሪ እንትኾን ተኸልታት ብርሃን ፀሓይ ክስሕቡ ብምግባር ንውህደብርሃን ዘገልግል ጉልበት ዩዳሱ።

የሆዮታት እንስሳን ተክልን እዞም ዝስዕቡ ሓብራዊ አካላት ዝሓዙ እዮም።

- ☑ ሓፊስ ፈሳሲ፣
- ☑ ረቂቅ ሽፋን የሆዮ፣
- ☑ ተቆፃፃሪ አካል፣
- ☑ መካነ ጉልበት፣ ራይባዎም፣ ኢንፎርሜሽን ሪፐብሊክ ጉልጂ አፓራተሽን እውን ኣብ ክልቲኦም ይርከቡ።

ሰደቓ 2.2: ኣብ መንጎ የሆዮታት ተክልን እንስሳን ዘለዉ ኣፈላላዮት

የሆዮታት እንስሳ	የሆዮታት ተክሊ
◇ ዝነኣሰ መጠን የሆዮታት።	◇ ዝዓበየ መጠን የሆዮታት።
◇ ግድግዳ የሆዮ የብሎምን።	◇ ግድግዳ የሆዮ ኣለዎም።
◇ ዓብዩ መክዘን የብሎምን።	◇ ዓብዩ መክዘን ኣለዎም።
◇ ሓምላይ ፕላስቲድ (ክሎሮፕላስት) የብሎምን።	◇ ሓምላይ ፕላስቲድ (ክሎሮፕላስት) ኣለዎም።



ንጥፈት 2.6

ንፅፅር የሆዮታት እንስሳን ተክልን

- ☑ ብጉጅለ ብምዃን የሆዮታት እንስሳን ተክልን ኣነፃፅሩ። ዝመሳሰልሉን ዝፈላለይሉን ንፅፅር ብመልክዕ ሰደቓ ኣርእዩ።
- ☑ ሓምላይ ፕላስቲድ (ክሎሮፕላስት) ኣብ የሆዮታት ሱር ዘይርከቡ ምክንያት እንታይ ይመስለኩም?

መልመዳ 2.2

ትክክል ዝኾነ መልሲ ዝሓዘ ፊደል ምረፁ።

- 1 ኣብዞም ዝስዕቡ ሓደ በዝሃየሆዮታት እዮ።
 - ሀ ኢዩግሌና
 - ሐ ኣሜባ
 - ለ ፓራመስየም
 - መ ዕሕዳ
- 2 ኣብዞም ዝስዕቡ ክፍለአካላት የሆዮ ሓደ ኣብ የሆዮ ተክሊ ጥራሕ ዝርከብ እዮ።
 - ሀ ረቂቅ ሽፋን የሆዮ
 - ሐ ሓፊስ ፈሳሲ
 - ለ ግድግዳ የሆዮ
 - መ ተቆፃፃሪ አካል
- 3 ኣብዞም ዝስዕቡ መግለፂ ሓደ የሆዮታት ህይወታዊ ዝኾነ ኣይናይ እዮ?
 - ሀ ኣብ ብዙሓት የሆዮታት ዝተሃነፀ እዮ።
 - ለ ኣብ ሓደ የሆዮ ጥራሕ ዝተሃነፀ እዮ።
 - ሐ ንናይ ባዕሉ ስነህይወታዊ ንጥፈታት ናይ ኣልኣት የሆዮታት ሓገዝ ይጠልብ።
 - መ ኩሎም መልሲ እዮም።
- 4 ኣብዞም ዝስዕቡ ሓደ የሆዮታት ህይወታዊ ዝኾነ ኣይናይ እዮ?
 - ሀ ኦም
 - ለ ድሙ
 - ሐ ሰብ
 - መ ባክተርያ
- 5 ኣብዞም ዝስዕቡ ክፍለአካላት የሆዮ ሓደ ኣብ ኩሎም ዓይነታት የሆዮ ይርከብ።
 - ሀ ረቂቅ ሽፋን የሆዮ
 - ሐ ንእሽተይ ቫክዩም
 - ለ ዓብዩ ቫክዩም
 - መ ሓምላይ ፕላስቲድ

2.3 ምርኣይ ዋህዮታት



ደረጃታት ብቕዓት ንኡስ ምዕራፍ

ተምሃሮ ነዚ ንኡስ ምዕራፍ ምስተምሃርኩም:-

- ◆ ማይክሮስኮፕ ተጠቂምኩም ዋህዮታት ተክልን እንሰሳን ትራኩ።
- ◆ ብማይክሮስኮፕ ዝረከቡኩም ምዕራፍ ክፍለኣላት ዋህዮ ተክልን እንሰሳን ስኢልኩም ስሞም ትፅሕፉ።

ተምሃሮ ኣብ ዝሓለፈ ንኡስ ምዕራፍ (2.1: ማይክሮስኮፕን ረብሕኩን) ብዛዕባ ክፍለኣላት ማይክሮስኮፕን ግደ ስራሕቶምን ግንዛብ ረኪብኩም ኢኹም። ብተወሳኺ ቴክኒካት ምድላው መርኣያን ምንጻርን እውን ተለማሚድኩም ኢኹም። ሐዚ ድማ ኮምፓውንድ ማይክሮስኮፕ ተጠቂምኩም ኣብ ዝተፈላለዩ ህይወታውያን መርኣያ ብምውሳድ ዝተፈላለዩ ዋህዮታት ክትራኩ ኢኹም።

ቁልፊ ቃላት

- ✓ መርኣያ:- ብማይክሮስኮፕ ንክረክ ዘተዳለዎ ነገር እዩ።
- ✓ ምቕላም:- መርኣያ ብማይክሮስኮፕ ብንጹር ክረክ ንምግባር ዘጠቅም ሕብራዊ ናይ ምግባር ክደዲ እዩ።
- ✓ ምድላው ርሑስ መርኣያ:- ማይ ብምጥቃም መርኣያ ኣብ ስላይድ ብምድላው ብማይክሮስኮፕ እንረክስ ክደዲ እዩ።
- ✓ ዕገ ዕምብባ:- ተባዕታይ ፃታዊ መራብሒ ኣካል ዕምብባ እዩ።
- ✓ ውህደብርሃን:- ሓምሰዎት ተክልታት ክሰርጥሳስትን ብርሃን ጸሓይን ተጠቂሞም ካብ ማይን ካርቦን ዳይኦክሳይድን ምግባም ዘዳልዉሉ ክደዲ እዩ።

ንጥፈት 2.7



ምድላው ርሑስ መርኣያ

ዘድልዩ ማተርያላት:

- ✓ ኮምፓውንድ ማይክሮስኮፕ
- ✓ ስላይዳት
- ✓ ረቂቕ መሸፈኒ ስላይድ
- ✓ ቢኬር ምስ መንጠብጠቢ
- ✓ ማይ

ቅደም ስዓብ ኣሰራርሓ

- 1 ናይቲ መርኣያ ረቂቕ ልሓፅ/ቁራፅ ኣዳልዉ።
- 2 ነቲ መርኣያ ኣብ ፅሩይ ስላይድ ግበሩ።
- 3 ኣብ ልዕሊ እቲ መርኣያ ሓደ ንጣብ ማይ ግበሩ።
- 4 ብሓደ ጫፍ መሸፈኒ ስላይድ ነቲ ማይ ብምንኳእ ኣገዲምኩም ኣቐምጥዎ። ዓፍራ ኣየር ክይፍጠር ጥንቃቕ ግበሩ። በዚ ኣገባብ ርሑስ መርኣያ ኣዳሊኹም ኣለኹም ማለት እዩ።



ዕገታት ዕምብባ እንታይ እዮም?

ዕገ ቃታዊ መራብሒ ተባዕታይ ዘርኢ ዓምብብቲ ተክልታት እንትኾን ምስ ተባዕታይ ዘርኢ ቃታዊ መራብሒ መጥበውቲ እንሰሳት ተመሳሳሊ ግደ ስራሕ ኣለዎ።

ንጥፈት 2.8

ፅገታት ዕምበባ ብማይክሮስኮፕ ምርኣይ



ዘድልዩ ማተርያላት

- ኮምፓውንድ ማይክሮስኮፕ
- ስላይዳት
- ዕምበባታት
- ረቂቅ መሸፈኒ ስላይድ
- ቢኬር ምስ መንጠብጠቢ
- ማይ

ቅደም ሰዓብ ኣሰራርሓ

- 1 ዝተወሰኑ ፅገታት ካብ ዕምበባ ኣክቡ፤
- 2 ነቲ ፅገ ኣብ ስላይድ ብምቕማጥ ሓደ ንጣብ ማይ ግበሩ፤
- 3 ቀጻልኩም ብረቂቅ መሸፈኒ ስላይድ ብምሸፋን ነቲ ፅገ ብማይክሮስኮፕ ርክቡ፤
- 4 ዝረክቡኹም ዋህታት ኣብ ደብተርኩም ሰኣሉዎም።

መዘኻኸሪ

ተምሃሮ ኣብ ላዕሊ ዝተሓበሩ ማተርያላትን ቅደም ሰዓብ ኣሰራርሓን ብምጥቃም ብተመሳሳሊ እንቁላሊት ካብ ማህደር እንቁላሊት ኣንስታይ ኣካል ዕምበባ ብምውፃእ ብማይክሮስኮፕ ርክቡ። ዝረክቡኹም ዋህታት ኣብ ደብተርኩም ሰኣሉዎም።



ምቕላም እንታይ እዩ?

ሓድሓደ ክፍለኣካላት ዋህታት ንፁር ኮይኖም ብማይክሮስኮፕ ዘይክረኣዩ ይኸእሉ እዮም። ዝተወሰኑ ክፍለኣካላት ዋህታት ቀለም ብምግባር ጥራሕ ክረኣዩ ዝኸእሉ ኣለዉ። ነቲ መርኣያ ብመሉሉ ወይ ብኸፋል ሕብራዊ ክኸውን ብምግባር ብቐሊሉ ንምፅናዕ ይከኣል።



ዋህታት ሽጉርቲ ብማይክሮስኮፕ ምርኣይ

ቆዕሊ ላዕለዎይን ታሕተዎይን ንፃፋት ዝሓዘ እዩ። ላዕለዎይ ንፃፍ ቆዕሊ ካብ ሓደ ፀፍፃፍ ዋህታት ዝተሃነፀ እዩ።

ሓበሬታ

እቲ መርኣያ ርገድ ዘበለ እንተኾይት ብንፁር ንምርኣይ የፀገም እዩ። ብተመሳሳሊ ረቂቅ መሸፈኒ ስላይድውን ኣብ ጨዕሊት ስለ ዘንገፈፍ ብላዕለዎይ ሓደስ ቀራዳ ምስሊ ሲንስ ማይክሮስኮፕ ንምርኣይ ኣይካኣልን።

ንጥፈት 2.9

ዋህታት ላዕለዎይ ንፃፍ ሽጉርቲ ምርኣይ



ዘድልዩ ማተርያላት:-

- ኮምፓውንድ ማይክሮስኮፕ
- መቐንጠጢ
- ስላይድ
- ብዕባዕ ኣዮዲን

- ☑ ሽጉርቲ ቀይሕ
- ☑ መንጠብጠቢ
- ☑ ረቂቅ መሸፈኒ ስላይድ
- ☑ ቢኬር ማይ

ቅደም ስዓብ አሰራርሐ

- 1 ኣብ ማእኸል ፅሩይ ስላይድ ሓደ ንጣብ ማይ ግበሩ።
- 2 መቐንጠጢ ብምጥቃም ኣብ ውሽጣዊ ፀፍፃፍ ሽጉርቲ ንእሽተይ ቆርበት ብምልሓፅ ኣብቲ ንጣብ ማይ ዘለዎ ስላይድ አቐምጡዎ።
- 3 ብምቕፃል ብረቂቅ መሸፈኒ ስላይድ ዓፍራ ኣየር ክይፍጠር ተጠንቂቕኩም ሸፍኑዎ።
- 4 ብድሕርዢ ብማይክሮስኮፕ (ፈለማ ብትሑት ሓይሊ ቀራፂ ምስሊ ሌንስ ቀፂልኩም ብማእኸላይ ሓይሊ ቀራፂ ምስሊ ሌንስ) ርክቡዎ።
- 5 ዋህዮታትዶ ርኢኹም?
- 6 ኣብ ጥቓ ሓደ ጫፍ ረቂቅ መሸፈኒ ስላይድ 2 ንጣባት ብፅባፅ ኣዮዲን ብምግባር እቲ ኣዮዲን ኣብ መላእ እቲ መርኣያ ክሳብ ዝስፋሕፋሕ ንውሑዳት ደቓይቕ ተፀቢይዎ።
- 7 ትሑት ሓይሊ ቀራፂ ምስሊ ሌንስን ማእኸላይ ሓይሊ ቀራፂ ምስሊ ሌንስን እናተጠቐምኩም ርክቡ። ዝረኣኹሙዎ መርኣያ ምስ **ስእሊ 2.9** ኣነፃፅሩዎ።
- 8 ብብርሃናዊ ማይክሮስኮፕ ክረክ ዝክእል ክፍለኣካል ዋህዮ ኣይናይ እዩ?
- 9 ሓደ ዋህዮ ብምስኣል ስም ኩሎም ዘለሉኹምዎም ክፍለኣኣት ዋህዮ ፀሓፉ።

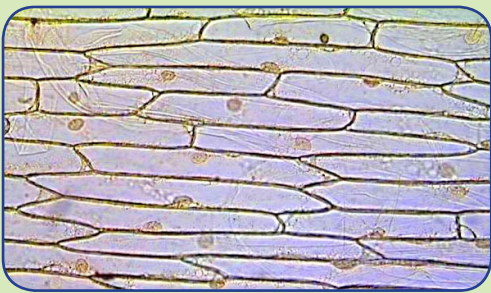

ስእሊ 2.9 ብማይክሮስኮፕ ዝረከ ምስሊ ሳልሳዊ ንፃፍ ዋህዮ ሽጉርቲ

ንጥፈት 2.10



ሳልሳዊ ንፃፍ ዋህዮ ተክሊ ኢሎዶ (ኣብ ማይ ዝቦቅል ፃህያይ) ምርኣይ

ዘድልዩ ማተርያላት

- | | |
|-----------------------------|-------------|
| ☑ ኮምፓውንድ ማይክሮስኮፕ | ☑ መንጠብጠቢ |
| ☑ መቐንጠጢ | ☑ ረቂቅ መስትያት |
| ☑ ስላይዳት | ☑ ቢኬር ማይ |
| ☑ ተክሊ ኢሎዶ (ኣብ ማይ ዝነብር ፃህያይ) | |
| ☑ ብፅባፅ ኣዮዲን | |

ቅደም ሰዓብ አሰራርሐ

- 1 ሐደ ንጣብ ማይ ኣብ ስላይድ ብምግባር ካብ ተኽሊ ኢሎዎ መርኣዮ ብምውሳድ ናብኡ ኣእትውዎ።
- 2 ብምቕፃል ብረቂቕ መሸፈኒ ስላይድ ብምሽፋን ብማይክሮስኮፕ ርክይዎ።
- 3 ነቲ ዋህዮ ብትሑትን ማእኸላይን ሓይሊ ቀራፂ ምስሊ ሌንስ ተጠቂምኩም ብማይክሮስኮፕ ርክይዎ።
- 4 ዝረከኹምዎ ዋህዮ ብምስኣል ስም ዝተፈላለዩ ክፍለካላት እቲ ዋህዮ ፀሐፉ። ምስ **ስእሊ 2.10** ድማ ኣነፃፅርዎ።
 - እንታይ ዓይነት ክፍለካላት ዋህዮ ርኪኹም?
 - ላዕለዎይ ንፃፍ ዋህዮ ሽጉርቲ ምስ ላዕለዎይ ንፃፍ ዋህዮ ቆፅሊ ኢሎዎ ኣነፃፅሩ።

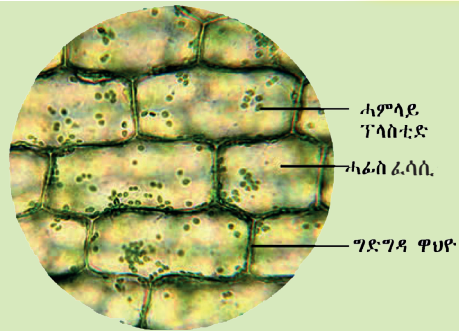

ስእሊ 2.10 ብማይክሮስኮፕ ዝረከበ ዋህዮ ቆፅሊ ኢሎዎ



ዋህዮ ምዕጉርቲ ብማይክሮስኮፕ ምርኣይ?

ኩሎም ዋህዮታት እንስሳት ኣብ ዋህዮ ተኽልታት ዝርከብ ጥንኩር መሸፈኒ ወይ ግድግዳ ዋህዮ የብሎምን። በዚ ምክንያት ዋህዮ እንስሳ ምዕሩይ (ስሩዕ) ቅርፂ ዘይብሎም የምስሎም። ዋህዮ ተኽሊ ግና ግድግዳ ዋህዮ ስለዘለዎ ስሩዕ ቅርፂ (ርቡዕ ኩርናዕ) ክመስል ይገብሮ። ተምሃሮ ናይ ባዕልኹም ዋህዮታት ምዕጉርቲ ብማይክሮስኮፕ ክትራኩ ኢኹም።

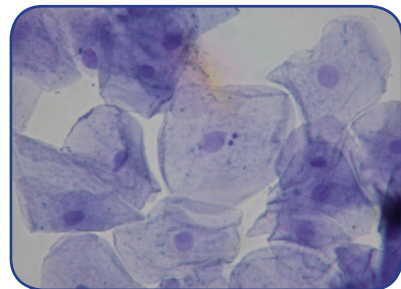

ስእሊ 2.11 ብማይክሮስኮፕ ዝረከበ ዋህዮታት ምዕጉርቲ



ንጥፈት 2.11

ዋህዮታት እንስሳ (ዋህዮታት ምዕጉርቲ) ምርኣይ

ዘድልዩ ማተርያላት

- | | |
|--|--|
| <input checked="" type="checkbox"/> ኮምፓውንድ ማይክሮስኮፕ | <input checked="" type="checkbox"/> ረቂቅ መሸፈኒ ስላይድ |
| <input checked="" type="checkbox"/> ስላይዳት | <input checked="" type="checkbox"/> መሰቕሰቕ ስኒ (እስቲኪኒ) |
| <input checked="" type="checkbox"/> ሚታይልብሉ | <input checked="" type="checkbox"/> ቢኬር ማይ |
| <input checked="" type="checkbox"/> መንጠብጠቢ | |

ቅደም ሰዓብ አሰራርሐ

- 1 ሚታይልብሉ ኣብ ማእኸል እቲ ስላይድ ኣንጥቡ።
- 2 ብመሰቕሰቕ ስኒ ምዕጉርቲኹም ቀስ ኣቢልኩም ላዕለላዕሉ ብምሕኻኽ ነቲ ጫፍ መሰቕሰቕ ስኒ ኣብቲ ሚታይልብሉ ኣእትኹም ኣሕብርዎ።

- 3 ብረቂቅ መሸፈኒ ስላይድ ክትሸፍኑ ዓፍራ ኣየር ከይፍጠር ጥንቃቄ ግበሩ።
- 4 ፈለማ ብትሑት ሓይሊ ቀሊልኩም ብማእኸላይ ሓይሊ ቀረፅቲ ምስሊ ሌንስታት ማይክሮስኮፕ ርክይዎ። ዝረኣይኹምዎ መርኣዖ ምስ ስእሊ 2.11 ኣነፃፅሩዎ።
- 5 ዝረኣኹምዎ ዋህዮ ብምስኣል ስም ክፍለ ኣካላቱ ፀሓፉ። ክትርኢዎም ትኸእሉ ተባሂሎም ዝግመቱ ክፍለ ኣካላት ዋህዮ፣ ረቂቅ ሸፋን ዋህዮ፣ ሓፊስ ፈሳሲ፣ ተቐፃፃሪ ኣካል፣ መካነ ጉልበት፣ ኑክሊዮሊንን መኸዘንን ይኾኑ።
 - ኣብዚ ፈተነ ተቐፃፃሪ ኣካል፣ ሓፊስ ፈሳሲን ረቂቅ ሸፋን ዋህዮን ፈላጊኹምዶ ርኢኹምዎም?
 - መጠን፣ ቅርፂ ፣ ኣቀማመጣ ተቐፃፃሪ ኣካል ዋህዮ ምዕጉርትን ዋህዮ ላዕለዎይ ንፃፍ ሽጉርትን ኣነፃፅሩ።

መልመዲ 2.3

ትኸክል ዝኾነ መልሲ ዝሓዘ ፊደል ምረፁ።

- 1 ፅገ ፅምበባ እንታይ እዩ?
 - ሀ ንኡሽተይ ተኸሊ፣
 - ለ ፅምበባ፣
 - ሐ ኣብ ኣንስታይ ኣካል ፅምበባ ዝፍጠር ፆታዊ ዘርኢ መራብሒ እዩ።
 - መ ኣብ ተባዕታይ ኣካል ፅምበባ ዝፍጠር ፆታዊ ዘርኢ መራብሒ እዩ።
- 2 ካብዞም ዝስዕቡ ብማይክሮስኮፕ ዝረኣዩ ብዛዕባ ላዕለዎይ ንፃፍ ዋህዮ ሽጉርቲ ዝገልፅን ትኸክል ዝኾነን ኣይናይ እዩ?
 - ሀ ሰፋሕቲ ስሩዕ ቅርፂ ኣለዎም።
 - ለ ዘይስሩዕ ቅርፂ ኣለዎም።
 - ሐ ብዘይምቕላም ሓምለዎይ ሕብሪ ኣለዎም።
 - መ ሰፋሕትን ዘይስሩዕን ቅርፂ ኣለዎም።
- 3 ካብዞም ዝስዕቡ ብማይክሮስኮፕ ዝረኣዩ ብዛዕባ ዋህዮ ምዕጉርቲ ዝገልፅን ትኸክል ዝኾነን፡-
 - ሀ ብዘይምቕላም ሓምለዎይ ሕብሪ ኣለዎም።
 - ለ ዘይስሩዕ ቅርፂ ኣለዎም።
 - ሐ ሰፊሕን ዘይስሩዕን ቅርፂ ኣለዎም።
 - መ ሰፊሕን ስሩዕን ቅርፂ ኣለዎም።
- 4 ምድላው ርሑስ መርኣዖ ማለት፡-
 - ሀ ምድላው ቀዋሚ መርኣዖ፣
 - ለ ከይዲ ምድላው መርኣዖ ብዘይማይ፣
 - ሐ ከይዲ ምድላው መርኣዖ ብማይ፣
 - መ መልሲ ኣይተዋሃበን።

5 ምቕላም አብ እዋን ምርኣይ ማይክሮስኮፓዊ ዋህዮ መርኣያ ንምንታይ ይጠቅም?

- ሀ መጠን ምስሊ ንምግዛፍ፣
- ለ ዝተወሰኑ አካላት ዋህዮ ብዝበለፀ ክረኣዩ ንምግባር፣
- ሐ መርኣያ ንምርኣዩ መልክዐኛ ይገብር፣
- መ መልሲ ኣይተዋሃበን።

2.4 ዓይነት ፣ ቅርፅን መጠንን ዋህዮ

ደረጃ ብቕዓት ንኡስ ምዕራፍ

ተምሃሮ ነዚ ንኡስ ምዕራፍ ምስተምሃርኩም:-

◆ ስእሊ ዋህዮ ብምጥቃም ዓይነታት፣ ቅርፅታትን መጠናትን ዋህዮታት ተርእዩ።

ዋህዮ ዝነኣሰ አካል ህይወታውያን ኮይኑ ኩሎም ከይድታት ህይወት የካይድ። ኩሎም ዋህዮታት ተመሳሰልቲ ኣይኮኑን። ተምሃሮ ኣብ ዝሓለፈ ንኡስ ምዕራፍ ኣብ መንጎ ዋህዮታት ተኸልን እንስሳን ኣፈላላይ ከምዘሎ ርኢኹም ኢኹም (ስእሊ 2.8 ርአዩ)። ኣብ ሓደ ህይወታዊ ዝርከቡ ዋህዮታት እውን እንተኾኑ ብዓይነት፣ ብመጠንን ቅርፅን ኣፈላላይ ኣለዎም።

ዓይነታት ዋህዮ

 ዋህዮታት ብዓይነቶም ብኸመይ ይፈላለዩ?

ኣብ ዝተፈላለዩ ህይወታውያን ዝርከቡ ዋህዮታት ጥራሕ ዘይኮኑስ ኣብ ሓደ ህይወታዊ ዝርከቡ ዋህዮታት እውን እንተኾኑ ዝተፈላለዩ እዮም። ንኣብነት ሰውነትና ካብ ትሪልዮን ዋህዮታት ዝተሃነፀ እንትኸውን እዚኦም ድማ ብዓይነቶም ዝተፈላለዩ እዮም። ዋህዮታት ቆርበት፣ ዋህዮታት ቀይሕ ደም፣ ዋህዮታት መትኒ፣ ዋህዮታት ዓፅሚ፣ ዋህዮታት ጭዋዳ፣ ወዘተ ንሰውነትና ካብ ዝሃንፀ ዋህዮታት ገሊኦም እዮም።

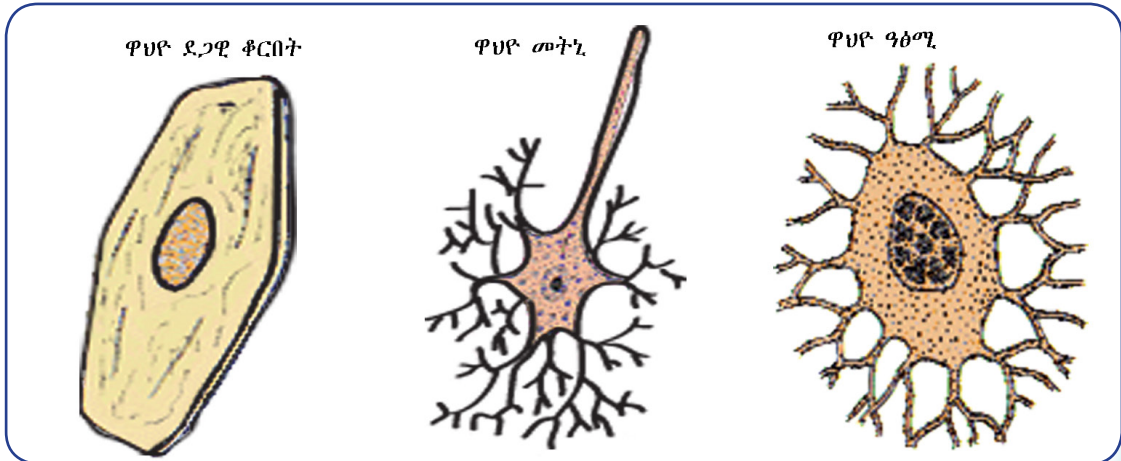

ስእሊ 2.12 ኣብ ሰውነትና ዝርከቡ ዝተፈላለዩ ዋህዮታት

ቅርፂ ዋህዮ



ዋህዮታት ብቅርፂም ብኸመይ ይፈላለዩ?

ኣብ መንጎ ዋህዮታት ናይ ቅርፂ ኣፈላላይ ኣሎ። ዝተፈላለዩ ሓደ ዋህዮኣዊ ህይወታውያን ዝተፈላለዩ ቅርፂ ክህልዎም ይኸእል (ሰኢ 2.6 ርአዩ)። ንኣብነት ቅርፂ ፓራመስየም ሸበጥ፣ ቅርፂ ዋህዮታት ይስት ክብብ ዝበለ (እንቁላሊት ዝመሰል)፣ ቅርፂ ኣሜባ ቅርፂ ኣልቦ፣ ቅርፂ ክላማይዶፎናስ ክቢ፣ ወዘተ ክምዝኸኑ ምግንዛብ የድሊ።

ቅርፂ ሰውነትና ዝሃንፁ ዋህዮታት እንትንርኢ ድማ ቅርፂ ዋህዮ መትኒ ነዊሕን ጨናፍር ዘለውዎን፣ ቅርፂ ዋህዮታት ቆርቦት ሰፊሕን ረቂቕን፣ ቅርፂ ዋህዮታት ቀይሕ ደም ፀፋሕትን ክብን፣ ቅርፂ ዋህዮታት ጭዋዳ በላሕቲ ጫፋት ዘለዎም ፣ ወዘተ እዮም። ስለዚ ብመሰረት ግደ ስርሖም በዝሃዎህዎ ህይወታውያን ዝሃንፁ ዋህዮታት ብቅርፂ ዝተፈላለዩ ክምዝኸኑ ምግንዛብ የድሊ።

መጠን ዋህዮ



ዋህዮታት ብመጠኖም ብኸመይ ይፈላለዩ?

መብዛሕትኦም ዋህዮታት ማይክሮስኮፓዊ እዮም። ኣብመንጎ ሓደ ህይወታዊ ዝፈጥሩ ዋህዮታት ሰፊሕ ናይ መጠን ኣፈላላይ ክህሉ ይኸእል። ንኣብነት ሰውነትና እንተወሲድና ዝተፈላለዩ ኣብ ሰውነትና ዝርከቡ ዋህዮታት ብመጠን ዝተፈላለዩ እዮም (ሰደቓ 2.3 ርአዩ)። ማይክሮስኮፓዊ ባህርያት ዋህዮ ዘየማልእን ፍሉይ ዝኾነን እንቁላሊት ኣዕዋፍ፣ ተስሓብትን ሰጎምትን፣ ወዘተ እዮም። ምክንያቱ ነዞም እንቁላሊት ብጥራሕ ዓይንና ክንሪኦም ስለንኸእል እዮም።

ሰደቓ 2.3: ሓድሓደ ኣፈላላያት ዓይነት፣ ቅርፅን መጠንን ዋህዮታት

ዓይነት ዋህዮ	መጠን ዋህዮ ብማይክሮ ሜ ወይ 1/1000 ሚ.ሜ	ቅርፂ ዋህዮ
ዋህዮ ቀይሕ ደም	9	ፀፊሕ ክቢ ዝመሰል
እንቁላሊት ሰብ (ማህፀን እንቁላሊት)	100	ኣቫል (እንቁላሊት) መሰል
ኣሜባ	90	ቅርፂ ኣልቦ
መብዛሕትኦም ዋህዮታት ሰውነትና	10-30	ዝተፈላለዩ
እንቁላሊት ጭንቁራዕ	2 ሚሊ ሜትሮ	ክቢ

ትፈልጡዶ?

* ዋህዮ መትኒ ዘራፍ እቲ ዝነውሐ ዋህዮ እንትኸውን ካብ ዕትብቲ ዓንዲሑቕ ክሳብ እግሪ እቲ እንስሳ ዝዘርጋሕ ክባቢ 2 ሜትሮ ንውሓት ዘለዎ እዩ።

ንጥፈት 2.12



ምምስሳልን ኣፈላላይን ዋህዮታት ምስ ግደ ስረሐም

ዘድልዩ ማተርያላት፡-

- ☑ ኣብ መፅሓፍኩም ዝርከቡን ካልኦት ብመምህርኩም ዝቕርቡ ስእልታትን፤
- ☑ ስእልታት ሕሉፍ ንጥፈታትኩም (ንጥፈታት 2.6 ፣ 2.7)

ቅደምሰዓብ ኣሰራርሓ

ብብጉጅለ ብምጊን ሰውነትና ዝሃንፁ ዋህዮታት ንምንታይ ብዓይነት፣ ብመጠንን ብቕርፅን ክፈላለዩ ከምዝኸኣሉ ምክንያታት ብምሃብ ተመያየጡ። ዝሃብኩምዎ መደምደምታ ንክፍሊ ኣቕርቡ።

መልመዲ 2.4

ትክክል ዝኾነ መልሲ ዝሓዘ ፊደል ምረፁ።

- 1 ኣብዞም ዝስዕቡ ሓደ ብዛዕባ ኩሎም ዓይነታት ዋህዮ ትክክል እዩ።
 - ሀ ብመጠኖም ተመሳሰልቲ እዮም።
 - ለ ብቕርፅም ተመሳሰልቲ እዮም።
 - ሐ ብመጠንን ቕርፅን ሓደ ዓይነት እዮም።
 - መ ብመጠንን ቕርፅን ዝተፈላለዩ እዮም።
- 2 ኣብዞም ዝስዕቡ ሓደ ሸበጥ ዝመስል ቕርፂ ኣለዎ።
 - ሀ ይስት
 - ለ ፓራመስየም
 - ሐ ኣሜባ
 - መ ክላማይዶሞናስ
- 3 ኣብ ሰውነትና ዝርከብ ዋህዮ መትኒ ዝገልፅ ኣይናይ እዩ?
 - ሀ ብቕርፂ ክቢ እዩ
 - ለ ብክልቲኡ ጫፍ ቦሊኦ እዩ
 - ሐ ነዊሕን ጨናፍር ዘለዎን እዩ
 - መ ሰፊሕን ክብን ቕርፂ ኣለዎ።
- 4 ንቕርፂ ዋህዮ ጭዋዳ ዝገልፅ ኣየናይ እዩ?

ሀ ክቢ	ሐ ክልቲኦም ጫፋት ቦላኦቲ
ለ ጨፋር	መ ሰፊሕ
- 5 ማይክሮስኮፓዊ ባህሪ ዘየማልእ ዋህዮ ኣይናይ እዩ?
 - ሀ ዋህዮ ኣሜባ
 - ለ ዋህዮ እንቁላሊኦ ኣዕዋፍ
 - ሐ ዋህዮ ፓራመስየም
 - መ ዋህዮ ይስት



መጠቻ ለሊ ምዕራፍ

- ☐ ብሓፈሻ መጠን ዋህዮታት ማይክሮስኮፕዊ እዩ።
- ☐ ዋህዮታት ኩሎም ክይድታት (ንጥፈታት) ህይወት ዘካይዱ ዝነኣሱ ኣካላት እዮም።
- ☐ ኩሎም ህይወታውያን ካብ ዋህዮታት ይህነፁ።
- ☐ ሓደ ዋህዮኣዊ ህይወታውያን ካብ ሓደ ዋህዮ ጥራሕ ይህነፁ።
- ☐ በዝሃዋህዮኣዊ ህይወታውያን ካብ ብዙሓት ዋህዮታት ዝህነፁ ህይወታውያን እዮም።
- ☐ ኣብ ኩሎም ዋህዮታት ዝርከቡ ክፍለኣካላት ዋህዮ ረቂቕ ሽፋን ዋህዮ፣ ሓፊስ ፈሳስን ተቆፃፃሪ ኣካልን እዮም።
- ☐ ኣብ ዋህዮታት እንስሳት ዘይርከቡ ኮይኑ ግና ኣብ ዋህዮታት ተኸልታት ዝርከቡ ክፍለኣካላት ዋህዮ ከም ግድግዳ ዋህዮ፣ ሓምላይ ፕላስቲድን፣ ዓብዪ መኽዘንን ዝበሉ የጠቓልሉ።
- ☐ ዋህዮታት ተኸሊ ግድግዳ ዋህዮ ስለዘለዎም ብማይክሮስኮፕ ኣብ ዝረኣይሉ እዮን ስሩዕ ቅርፂ ይህልዎም።
- ☐ ዋህዮታት እንስሳ ግድግዳ ዋህዮ ስለዘይብሎም ብማይክሮስኮፕ ኣብ ዝረኣይሉ እዮን ስሩዕ ቅርፂ የብሎምን።
- ☐ ዋህዮታት ዝተፈላለዩ ሓደ ዋህዮኣዊ ህይወታውያን ብቕርብን ብመጠንን ዝተፈላለዩ እዮም።
- ☐ በዝሃዋህዮኣዊ ህይወታውያን ዝሃንፁ ዋህዮታት ብመሰረት ግደ ስረሐም ብመጠን፣ ብቕርብን ብዓይነትን ዝተፈላለዩ እዮም።



ሕቶታት መጠቻ ለሊ ምዕራፍ 2

1: ትኽክል ዝኾነ መልሲ ዝሓዘ ፊደል ምረፁ።

1 ሓይሊ ምንፃር ማይክሮስኮፕ ዝዛመድ ምስ ክእለት _____ እዩ።

- ሀ ምውሳኽ መጠን ምስሊ፣
- ለ ምርኣይ ደቀቕቲ ዝርዝር ኩነታት መርኣያ፣
- ሐ ምግዛፍ ምስሊ፣
- መ ኩሎም መልሲ እዮም።

2 ዓቕሚ ምግዛፍ ትሑት ሓይሊ ቀራፂ ምስሊ ሌንስ ማይክሮስኮፕ ክንደይ እዩ?

- ሀ 10X ለ 4X ሐ 40X መ 100X

3 ካብዞም ዝስዕቡ ሓደ ኣብ ዋህዮ ምዕጉርቲ ኣይርከብን።

- ሀ ተቆፃፃሪ ኣካል ሐ ሓፊስ ፈሳስ
- ለ ግድግዳ ዋህዮ መ ረቂቕ ሽፋን ዋህዮ።

4 ካብዞም ዝስዕቡ ሓደ ብዛዕባ ረብሓ መስተኻኽሊ ዝገፍቲ ኣካላት ብትኽክል ይገልፅ።

ሀ ብላዕለዎይ ሓይሊ ቀራዒ ምስሊ ሌንስ እንትንርኢ ንምንጻር ይጠቅም።

ለ መጠን ብርሃን የመጣጥን።

ሐ ብትሑት ሓይሊ ቀራዒ ምስሊ ሌንስ እንትንርኢ ንምንጻር ይጠቅም።

መ መድረኽ ማይክሮስኮፕ ንድሕሪትን ንቕድሚትን የንቀሳቕስ።

5 ካብዞም ዝስዕቡ ሓደ ኣብ ኩሎም ዓይነታት ዋህዮ ይርከብ።

ሀ ሃመልማል

ሐ ረቂቕ ሽፋን ዋህዮ

ለ ዓብዪ መኽዘን

መ ኩሎም መልሲ እዮም።

6 ካብዞም ዝስዕቡ ኣብ ዋህዮታት ተኽሊ ዝርከብ ኣይናይ እዩ?

ሀ ክሎርፕላስት

ሐ ረቂቕ ሽፋን ዋህዮ

ለ ዓብዪ ቫክዩል

መ ኩሎም መልሲ እዮም።

7 ስሩዕ ቅርፂ ዋህዮ ተኽሊ ብማይክሮስኮፕ ክረክ ዝገብር ክፍለ ኣካል ዋህዮ፡-

ሀ መኽዘን

ሐ ሓፊስ ፈሳሲ

ለ ረቂቕ ሽፋን ዋህዮ

መ ግድግዳ ዋህዮ

8 ዋህዮታት ተኽሊ ናይ ባዕሎም ምግቢ ንምስራሕ ዘኽእሎም ክፍለ ኣካል

ሀ መኽዘን

ሐ ክሎርፕላስት

ለ ረቂቕ ሽፋን ዋህዮ

መ ግድግዳ ዋህዮ

9 ኣብ ተኽልታት ጥራሕ ዝረከብን ንውህደብርሃን ዝጠቅምን ክፋል ዋህዮ ኣይናይ እዩ?

ሀ ሓምላይ ፕላስቲድ

ሐ ዓብዪ መኽዘን

ለ ግድግዳ ዋህዮ

መ ኩሎም መልሲ እዮም።

10 መጠን መብዛሕትኦም ዋህዮታት ሰውነትና ብማእኸላይ ከባቢ ክንደይ ይኸውን?

ሀ 1 ማክሮ ሜትር

ሐ 100 ማይክሮ ሜትር

ለ 1 ሚሊ ሜትር

መ 20 ማይክሮ ሜትር

||: ኣብ 'ሀ' ዝርከቡ ቃላት (ሓረጎት) ምስ ኣብ 'ለ' ዝርከቡ ቃላት (ሓረጎት) ኣዛምዱ።

ሀ

ለ

11 መቆፃፀር ብርሃን ማይክሮስኮፕ

ሀ ቀሊል ማይክሮስኮፕ

12 ዋህዮታት ተኽሊ

ለ ዘይስሩዕ ቅርፂ ኣለዎም

13 ሓደ ዋህዮኣዊ

ሐ ጀነቲክ ማተርያል ዝርከበሉ ክፍለ ኣካል ዋህዮ

14 ረቂቕ ሽፋን ዋህዮ

መ ኮምፓውንድ ማይክሮስኮፕ

15 ሌንስ ኢድ

ረ ዓብዪ መኽዘን

ሰ ትሑት ሓይሊ ቀራዒ ምስሊ ሌንስ ማይክሮስኮፕ

ሸ መጠን ብርሃን ይቆፃፀር

ቀ ካብ ብዙሓት ዋህዮ ዝህነፁ ህይወታውያን

በ ኣብ ዋህዮታት ተኽልን እንስሳን ይርከብ

ተ ኣሜባ

III: ነዞም ዝስዕቡ ክፍቲ ቦታታት ትኽክል ብዝኾነ መልሲ ምልኡዎም።

- 16 መርኣያ ካብቲ ስፍዕ መጠኑ ወሲኹ ክረኣ ናይ ምግባር ክእለት ማይክሮስኮፕ _____ ይባሃል።
- 17 ቀረፅቲ ምስሊ ሌንስታት ኮምፓውንድ ማይክሮስኮፕ _____, _____, _____,ን _____ ን እዮም።
- 18 ዋህዮታት ተኽሊ ዘዩድልይዎም ረሳሕ ነገራት ኣብ _____ ይእክቡዎም።

IV: ነዞም ዝስዕቡ ሕቶታት ሓፂር መልሲ ሃቡ።

- 19 ምቕላም ንምንታይ ንጥቀም?
- 20 ዋህዮታት ተኽሊ ካብ ዋህዮታት እንስሳ ብምንታይ ይፍለዩ።
- 21 ምስሊ መርኣያ ንምንጻር ዝጠቐሙ ክፍልታት ማይክሮስኮፕ ኣይንኡም እዮም?
- 22 ሓደ ዋህዮኣዊ ህይወታውያን ካብ በዝሃዋህዮኣዊ ህይወታውያን ብኸመይ ይፍለዩ?



ምዕራፍ

3

ስነህይወት ወድሰብን ጥዕናን

ካብዚ ምዕራፍ ትፅቢት ዝግበረሎም ውፅኢታት ተምሃሮ ነዚ ምዕራፍ ምስተምሃርኩም፡-

- ◆ ሳውቕቕራን ግደ ስራሕን ሳስከፎን ሰብ ምግባል ትክክሉ።
- ◆ ሳስከፎን ዓንድን ተቐፅባን ብምባል ምግባል ትክክሉ።
- ◆ ዓይነታት ሳዕልምትን መጋጥምን ተዘርዘሩ፣ ግደ ስራሕቶም ምግባል፣ ንሕድሕዶም ሳብነታት ምሃብን ሞዴሳት ተጠቂምኩም ምግባልን ትክክሉ።
- ◆ ዓይነታት ጭዋዳ ምዘርዘር፣ ሳውቕቕራን ግደ ስራሕቶምን ምግባልን ሞዴሳት ተጠቂምኩም ከመዶ ከምዘሰርሑ ምብርህራህን ትክክሉ።
- ◆ ጭዋዳታትን ሳስከፎንን ብሓባር ከመዶ ከምዘሰርሑ ምግባል ትክክሉ።
- ◆ ሳድሳይነት ሳካሳዊ ምንቅስቃስን ዘተመጣጠነ ምግብን ንጥዕና ሳዕልምቲ፣ ጭዋዳታትን መጋጥምን ምግባል ትክክሉ።
- ◆ ዝተፈሳሰዩ ዓይነታት ስኒ ወድሰብ ምስደምን ግደ ስራሕቶም ምዘመገዱን ትክክሉ።
- ◆ ቀመር ስኒ ወድሰብ ምግባል ትክክሉ።
- ◆ ቀመር ስኒ ወድሰብ ምስ ናዶ ካሰሶት መጥበውቲ ስንሰሳት ምንፅፃር ትክክሉ።

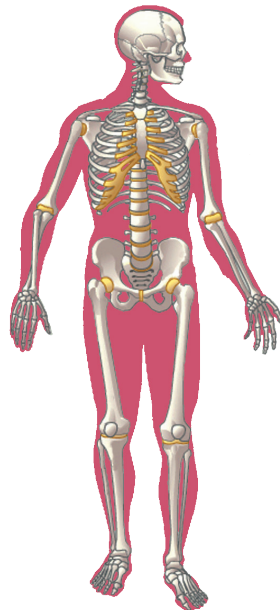

ቀንዲ ትሕዝቶታት

- 3.1 ስርዓተ ጭዋዳን ሳስከፎንን
- 3.2 ሳሰራርዓ ስኒ ወድሰብ
 - ◆ መጠቓሰሲ ምዕራፍ

መጻኑዊ

ተምሃሮ ሰብ ካብ ቦታ ናብ ቦታ ከምዝጓዙ፣ ከምዝጎዱ፣ ዝተፈላለዩ ስፖርታዊ ፀወታታት ከምዝገዛዎትን ኣካላዊ ምንቅስቃሳት ከምዝገብርን ትፈልጡ ኢኹም።

እዞም ዝተገለፁ ተግባራት ንምፍፃም ዝሕግዙ ቀንዲ ኣካላት ሰውነትና እንታይ ይመስልኹም?

ሰብ ብምክንያት ዝተዋደደ ርክብ ስርዓተ ኣስከራንን ጭዋዳን ምኻድ፣ ምጉደይ፣ ኩዕሾ ምፅዋት፣ ኣካላዊ ምንቅስቃሕ ምግባር፣ ወዘተ ዝመሳሰሉ ተግባራት ምፍፃም ይክእል። ቅዲ ኣስከራን ወድሰብ ምስ ኣስከራን ዓንዲሑቑ ዘለዎም እንስሳት ተመሳሳሊ እዩ። ኩሎም ዓንዲሑቑ ዘለዎም እንስሳት (መጥበውቲ፣ ኣዕዋፍ፣ ዓሳ፣ ተሳሓብትን ሰጎምትን፣ ምድረማያውያን) ሰውነቶም ዝድግፉሉ ዓፅሚ፣ ሓንጎሎም ዝከላኸልሉ ሸክና ርእስን ሳምበኦምን ልቦምን ዝከላኸልሉ መሰንገልን ኣለዎም።

ስርዓተ ኣስከራን ምስ ስርዓተ ጭዋዳ ብሓባር ስለዝሰርሕ ዓይነታትን ጭዋዳታት ከመይ ከምዝሰርሑን ኣብዚ ምዕራፍ ምርኣዩ ኣገዳሲ ይኸውን። ብተመሳሳሊ ዕብዩትን ኣወዳድባን ኣስናን ወድሰብ ምስ ኣስከራን ስለዝዛመድ ብዛዕባ ዓይነታትን ስራሕትን ኣስናን እውን ኣብዚ ምዕራፍ ተኻቲቱ ኣሎ።

3.1 ስርዓተጭዋዳን ኣስከራንን



ደረጃታት ብቕዓት ንኡስ ምዕራፍ

ተምሃሮ ነዚ ንኡስ ምዕራፍ ምስተምሃርኩም፡-

- ◆ ስርዓተኣስከራን ሰብ ዓንድን ተቐፅላን ኢልኩም ትመቐሉ።
- ◆ ኣወቓቕቶራን ግደ ስራሕትን ኣስከራን ወድሰብ ትገልፁ።
- ◆ ዓይነታት ኣዕፅምቲ ትዝርዝሩ።
- ◆ ኣብነታት ሕድሕድ ዓይነት ዓፅሚ ትህቡ።
- ◆ ዓይነታት መጋጥም ትዝርዝሩ።
- ◆ ግደ ስራሕቲ ሕድሕድ ዓይነት መጋጥም ትዛረቡ።
- ◆ ኣብነታት ሕድሕድ ዓይነት መጋጥም ትህቡ።
- ◆ ዝንቀሳቐሱን ዘይንቀሳቐሱን መጋጥም ኢልኩም ትምድቡ።
- ◆ ሞዴላት ተጠቒምኩም ዝንቀሳቐሱ መጋጥም ተርእዩ።
- ◆ ዓይነታት ጭዋዳ ትዝርዝሩ።
- ◆ መዋቕራትን ግደ ስራሕትን ጭዋዳታት ትገልፁ።
- ◆ ሞዴላት ተጠቒምኩም ጭዋዳታት ከመይ ከምዝሰርሑ ትገልፁ።
- ◆ ጭዋዳታትን ኣስከራንን ብሓባር ከመይ ከምዝሰርሑ ትገልፁ።
- ◆ ኣድላይነት ኣካላዊ ምንቅስቃሕን ስሩዕ ኣመጋግባን ንጥዕና ኣዕፅምቲ፣ ጭዋዳታትን መጋጥምን ተብርሁ።



አስከሬን እንታይ እዩ?

አስከሬን ኣብ ውሽጢ ሰውነትና ዝርከቡ ኩሎም ኣዕጅምቲ ብሓፈሻ ዝውክል እዩ (ስእሊ 3.1 ርአዩ)::

ትፈልጡዶ?

ኣብ ሓዳ ዓብይ (በፅሒ) ሰብ 206 ኣዕጅምቲ ኣለዉ::

ኣዕጅምቲ ህይወት ዘለዎም ኣካላት ሰውነት እዮም:: ስርዓተ ኣስከሬን ሰብ ናይ ብዙሓት ዝተፈላለዩ ኣዕጅምቲ እኩብ እዩ:: ኣዕጅምቲ ብማዕድናት ካብ ዝተኸበቡ ህይወት ዘለዎም ዋህዮታት ዝተሰርሑን ጥንኩራትን ኮይኖም ኣብ መወዳእታ ደጋዊ ፀፍሒ ብረቂቕ ሽፋን ዝተሸፈኑ እዮም:: ኣዕጅምቲ ህይወት ስለዘለዎም ኽዓብዩን ባዕሎም ክፅግኑን ይኽእሉ:: ማዕድናት ድማ ጥንካረን ቅርፅን ይህቡ:: ዋህዮታት ዓፅሚ ዘድልዮም ምግብን ኦክስጅንን ከም ካልኦት ኣካላት ሰውነትና ብተሸካምነት ደም ይበፅሑም:: ኣዕጅምቲ ኣብ ሰውነትና ካብ ዝርከቡ ጥንኩር ማተርያላት ዋላኳ እንተኾነ ካብ ጠቕላላ ክብደት ሰውነትና ከባቢ 14% ጥራሕ ብፅሒት ይህልዎም::



ንጥፈት 3.1

ምምርማር ስርዓተ-ኣስከሬን ሰብ

ተምሃሮ ነዚ ንጥፈት ንምስራሕ ስእሊ ወይ ሞዴል ስርዓተ-ኣስከሬን ሰብ የድልዩኩም

ኣገባብ ኣሰራርሓ

- ብጉጅለ ብምዃን ሞዴል ወይ ስእልታት ስርዓተ ኣስከሬን ሰብ ብምፅናዕ ዓንድን ተቐፅላን ኣስከሬን እናበልኩም ፍለዩዎም::

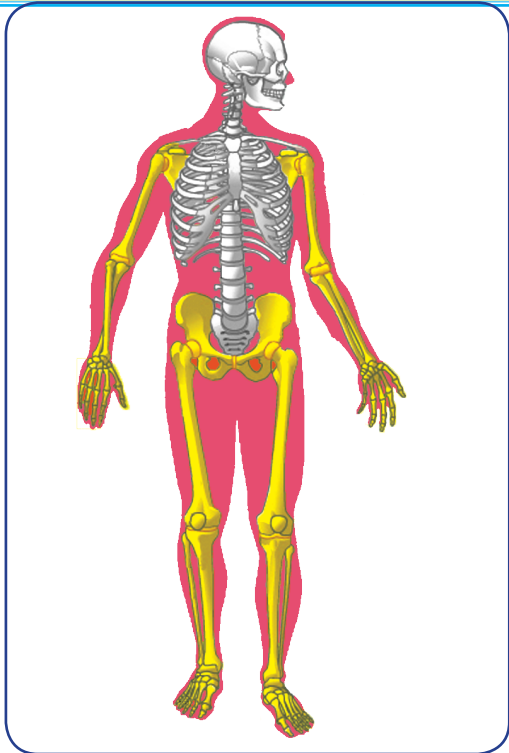

መፍትሕ

- ዓንዲ ኣስከሬን
- ተቐፅላ ኣስከሬን

ስእሊ 3.1: ኣስከሬን ሰብ

ዓንድን ተቐፅላን አስከሬን



ክፍለ ኣካላት ስርዓተ ኣስከሬን ዝበሃሉ እንታይ እንታይ እዮም?

ኣዕፅምቲ ኣስከሬን ኣብ ክልተ ይምደቡ። ንላቶም ውን ዓንድን ተቐፅላን ኣስከሬን ይበሃሉ።



ዓንዲ ኣስከሬን ዝበሃሉ እንታይ እንታይ እዮም?

ዓንዲ ኣስከሬን እዞም ዝስዕቡ ክፍለ ኣካላት ኣስከሬን ወይ ኣዕፅምቲ ዝሓዘ እዩ።

- ☑ ሽክና ርእሲ
- ☑ ዓንዲ ሑቕ
- ☑ ሱር ጡብ (ሓሽለ)
- ☑ መሰንገል



ሽክና ርእሲ እንታይ እዩ?

ሽክና ርእሲ ካብ ክሳድ ንላዕሊ ዝርከቡ ኣዕፅምቲ ዘጠቓልል እዩ። ሽክና ርእሲ ካብ 29 ኣዕፅምቲ ዝተሰርሐ እዩ። ኣዕፅምቲ ርዕሲ ሓንጎልና ሓደጋ ከይበፅሖ ንምክልኻል ይጠቐሙ። ኣዕፅምቲ ገፅ ድማ ቅርፂ ላዕለዎይን ታሕተዎይን ምንጋጋ፣ መንክስን ኣፍንጫን ይህቡ።

ቁልፊ ቃላት

- ☑ ክራኒዮል ኣዕፅምቲ፡- ክፍለ ኣካላት ሽክና ርእሲ ኮይኖም መሸፈኒ ወይ ሰፈር ሓንጉል ኮይኖም ይገልገሉ።
- ☑ ፍሺዮል ኣዕፅምቲ፡- ክፍለ ኣካላት ሽክና ርእሲ ኮይኖም ቅርፂ ወይ መልክዕ ገፅ ይወስኑ።

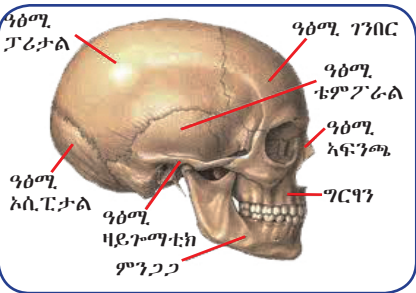

ስእሊ 3.2: ሽክና ርእሲ



ሱር ጡብ (ሓሽለ) እንታይ እዩ?

ሱር ጡብ ዓዕጢ ጡብ እንትኾን ኣብ መንጎ ክልቲኡ ገፅ መሰንገል ብቐርጠምጠማ ተተሓሒቱ ዝርከብ ክፍለ ኣካል ኣስከሬን እዩ።



መሰንገል እንታይ እዩ?

መሰንገል 12 ፅምዲ ቀጠንትን ሰፋሕትን ኣዕፅምቲ ኮይኖም ቁሩብ ጉብጥ ኢሎም ኣብ ማእኸል ኣፍልቢ ምስ ሱር ጡብ (ሓሽለ) ዝተተሓቱ እዮም። መሰንገል ኣብ ከባቢ ኣፍልብና ንዝርከቡ ውሽጣዊ ኣካላት መክላኸሊ ዝኾውን ሰፈር ይሰርሖ። መሰንገል ንላምባ፣ ልብን ኩላሊትን ካብ ሓደጋ ይከላኸል።

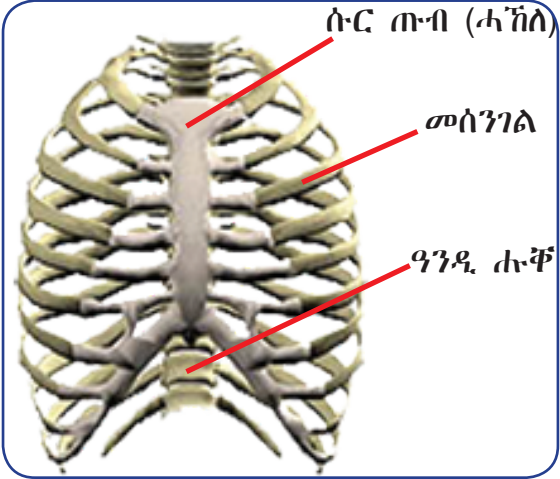

ስእሊ 3.3: መሰንገል



ዓንዲ ሑቕ እንታይ እዩ?

ዓንዲ ሑቕ ካብ ጫፍ ሽክና ርእሲ ጀሚሩ ንቐልቁል ክሳብ መጋጥም ጎሎ ዝበፀሕ እንትኸውን 33 ኣዕፅምቲ ኣጠቓሊሉ ዝሓዘ እዩ። ዓንዲ ሑቕ እቲ ቀንዲ ስርሑ ድጋፍ ወሃቢ ኮይኑ ኩሎም ዝተረፉ ካልኣት ኣዕፅምቲ ንምትሕሓዝኩዎን የገልግል። ዓንዲ ሑቕ 7 ስርብካዊ፣ 12 ቶራሲካዊ፣ 5 ላምባራዊ፣ 5 ዝተጣበቑ ኣዕፅምቲ ሳክረምን ካብ 3 - 4 ዝተጣበቑ ኣዕፅምቲ ኮክሲክን ዝሓዘ እዩ። ዝተጣበቑ ኣዕፅምቲ እንትንብል ኣብ ህፃንነት ዕድመ ተፈላሊዮም ዝነበሩ ኣዕፅምቲ ምስ ዓበይና ናብ ሓደ ይጣበቑ ማለት እዩ።

ዓንዲሑቕ ውሽጡ ክፋት ቱቦ ኮይኑ ኣብ ውሽጡ ካብ ላዕሊ ናብ ታሕቲ ዝወረደ ናይ ማእኸላይ ስርዓተ መትኒ ክፋል ዝኾነ ዕትብቲ ዓንዲ ሑቕ ዝሓዘ እዩ። በዚ ድማ ዕትብቲ ዓንዲ ሑቕ ሓደጋ ከይበፀሐ ይከላኸል።

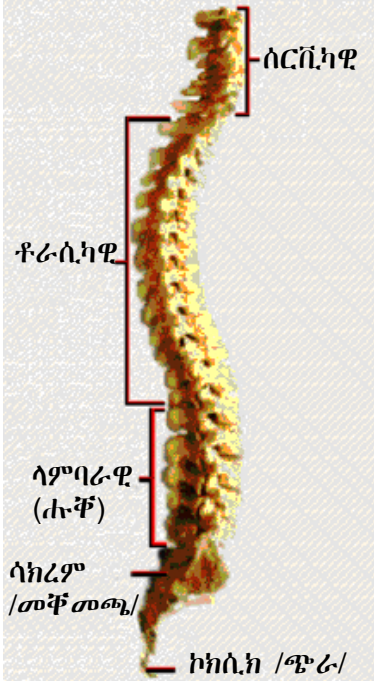

ስእሊ 3.4: ዓንዲ ሑቕ

ንጥፈት 3.2



ዘድሊ ነገር: ስእሊ ወይ ሞዴል ስርዓተ ኣስክሬን።

ኣገባብ:

- ☑ ብጉጀለ ብምጂን ስእሊ ወይ ሞዴል ስርዓተ ኣስክሬን ሰብ ብምፅናዕ ኣዕፅምቲ ዓንዲ ሑቕ፣ ሽክና ርእስን መሰንገልን ፍለዩ። ብምቕፃል ሕድሕድ ክፋል ኣዕፅምቲ ዓንዲ ሑቕን ዝሕዞም በዝሒ ኣዕፅምትን ፍለዩ።

ቁልፍ ቃላት

- ☑ ዓንዲ ኣስክሬን:- ናይ ስርዓተ ኣስክሬን ዘንጊ እዩ
- ☑ ተቐፅላ ኣስክሬን:- ናይ ስርዓተ ኣስክሬን ተቐፅላዊ ኣካል እዩ
- ☑ ሽክና ርእሲ:- ኣካል ዓንዲ ኣስክሬን ኮይኑ ኣዕፅምቲ ርእስን ገፅን ዝሓዘ እዩ
- ☑ ሱርጡብ/ሓኸሰ:- ኣብ ማእኸል ቁፎ ኣፍልቢ ኣብ መንገ ክልቲኦ ገፅ መሰንገል ዝርከብ ዓፅሚ እዩ።
- ☑ ዓንዲ ሑቕ:- ንካልኦት ክፍለ ኣካላት ሰውነት ዝደግፉ ኣዕፅምቲ ዘባን ዝሓዘ እዩ።



ተቐፅላ ኣስክሬን እንታይ እዩ?

እቲ ካልኣዊ ክፋል ኣስክሬን ሰብ ተቐፅላ ኣስክሬን ተባሂሉ ይፅዕዕ። እዚ ከፃ ንመሓውራትና /ኢድን እግርን/ ዘጠቓልል ኮይኑ ምስ ዓንዲ ኣስክሬን ዝተተሓሓዘ እዩ። እዚ ከፃ ካብ ኣዕፅምቲ ማእኸላይ፣ ጎሎን መሓውራትን ዝተሃነፀ እዩ።



ኣዕፅምቲ መሓውራር እንብሎም እንታይ እንታይ እዮም?

ናይ ቅድሚት መሓውራት ዝበሃሉ ኣእዳው ዝሓዙ ኮይኖም ዝተፈላለዩ ኣዕፅምቲ የጠቓልሉ (ስእሊ 3.5 ርአዩ)::

እዞም ኣዕፅምቲ ላዕለዋይ ቅልፅም ኢድ፣ ታሕተዎት ኣዕፅምቲ ቅልፅም ኢድ፣ ካርፓል፣ ኣዕፅምቲ ከብዲ ኢድን ኣባብዕትን ዘጠቓልሉ እዮም:: ኣዕፅምቲ ማሕጎፋን ክላሺክልን እውን ኣብዚ ይጠቓልሉ::



ናይ ድሕሪት መሓውራት እንታይ እንታይ እዮም?

ናይ ድሕሪት መሓውራት ዝበሃሉ ኣእጋር ኮይኖም ዝተፈላለዩ ኣዕፅምቲ ሒዞም ይርከቡ (ስእሊ 3.6 ርአዩ):: ኣብዚ ዝርከቡ ኣዕፅምቲ ላዕለዋይ ቅልፅም እግሪ፣ ታሕተዎት ኣዕፅምቲ ቅልፅም እግሪ፣ ብርኪ እግሪ፣ ዓካሪቶ፣ ከብዲ እግርን ኣባብዕትን እዮም:: ዓፅሚ ጎሎን ኣዕፅምቲ መቐመጫ (ጭራ) እውን ኣብዚ ይጠቓልሉ::

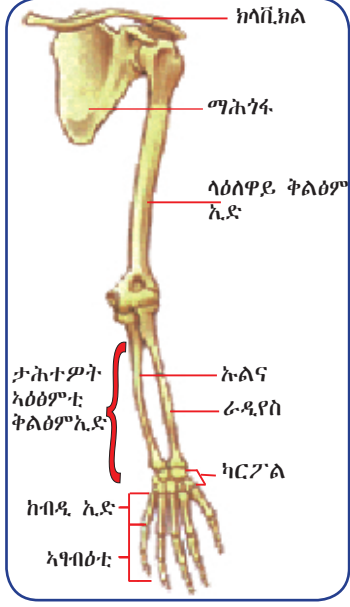

ስእሊ 3.5: ኣዕፅምቲ ኢድ፣ ማሕጎፋን ክላሺክልን

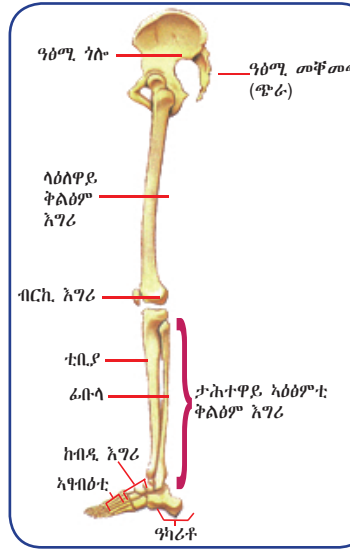

ስእሊ 3.6: ኣዕፅምቲ ጎሎ፣ መቐመጫን ስግርን

ንጥፈት 3.3



ኣዕፅምቲ ተቐፅላ ኣስከሬን ምርኣይ

ኣገባብ:

- ☑ ብጉጅለ ብምዃን ኣዕፅምቲ ተቐፅላ ኣስከሬን ዝኾኑ መሓውራት ኣፅንዑ::
- ☑ ዙሪያ ማሕጎፋን ጎሎን ከምኡ'ውን ኣዕፅምቲ መቐመጫ (ጭራ) ፍለዩ::

ንጥፈት 3.4



ሞዴል ኣስከሬን ሰብ ምስራሕ

ኣገባብ:

- ☑ ብጉጅለ ብምዃን ካርቶን ወይ ካሊእ ናይ ከባቢ ማተርያል ብምጥቃም ሞዴል ስርዓተ ኣስከሬን ሰብ ስርሑ::
- ☑ ኣብ ካርቶን ብምቕራፅ ቆሪፅኩም ኣብ ስሩዕ ቦትኡም እናራኸብኩም ንምምልካት ፈትኑ::
- ☑ ንሕድሕድ ዓፅሚ ድማ ኣስማቶም ብምፅሓፍ ሰይሙ::

ትፈልጡዶ!

* ዓፅሚ ጎሎ (ምሕኹልቲ) እቲ ዝዓበዩ ዓፅሚ እንትኸውን ኣዕፅምቲ እዚ (ስቴፕስ) ደማ እቶም ዝነኣሱ ኣዕፅምቲ እዮም::

አወቃቅራን ግደ ስራሕን አስከሬን



ግደ ስራሕ አስከሬን እንታይ እዩ?

ስርዓተ-አስከሬን ካብ ቀንዲ ስርዓታት ሰውነት ወድሱብ ሓደ እንትኸውን እዞም ዝስዕቡ ቀንዲ ተግባራት ይፍፀም።

- ☑ ከም ሓንጎል፣ ልብን ሳምባን ዝበሉ ጠቐምቲ ኣካላት ሰውነት ካብ ሓደጋ ይከላኸል።
- ☑ ንሰውነትና ድጋፍ ይህብን ቅርፂ ክህልወና ይገብርን።
- ☑ ንክንቀላቐስ ይጠቅም።
- ☑ ሓደሽቲ ዋህዮታት ደም ንምስራሕ ይጠቅም።

ካብዚ ብተወሳኺ ስርዓተ አስከሬን መኻዘን ዝተወሰኑ ዓውደ ኣካላት ኮይኑ'ውን የገልግል። ኣብነት ካልስዩም ፎስፎራት ብምክዛን ምፍሳስ ደም ጠጠው ንምባልን ስራሕቲ መትንታትን ጭዋዳታትን ንምስላጥን ይሕግዝ። ስለዚ ኣስከሬን ብዝፍፀሞም ብዙሓት ጠቐምቲ ስራሕቲ ወሳናይ ኣካል ሰውነት ወድሱብ እዩ ምባል ይከአል።

ሓበሬታ

ህፃን ወድሱብ እንትወሰድ ከባቢ 350 ኣዕፅምቲ ዝህልዎ እንትኸውን ምስ ዓቦዩ ግና 206 ኣዕፅምቲ ጥራይ ይህልዎ። እዚ ንምንታይ ይመስሎኩም?

ዓይነታት ኣዕፅምቲ



ኣዕፅምቲ ሓደ ዓይነት መጠንን ቅርፅን ዘለዎም ይመስሉም?

ኣዕፅምቲ ኣስከሬን ብቅርፂ፣ ብመጠንን ኣወቃቅራን ዝተፈላለዩ እዮም። በዚ መሰረት ኣዕፅምቲ ናብዞም ዝስዕቡ ጉጅለታት ምምዳብ ይከአል።

- ☑ **ነዋሕቲ ኣዕፅምቲ፡-** ውሽጢ ክፋት ቱቦ እንትኾኑ ብጫ ሕብሪ ብዘለዎ ኣንጉዕ ይምልኡ። ጫፍ እዞም ኣዕፅምቲ ናይ ኣዕፅምቲ እስፖንጂ ዝሓዘ ኮይኖም ብቆርጠምጠማ ዝተሸፈኑ እዮም። ጥንኩራት ብምኽኳም ድማ ሰውነትና ጥንካረ ክህልዎ ይገብሩ። ላዕለዎይን ታሕተዎይን ኣዕፅምቲ መሓውራት ፅቡቓት ኣብነታት ነዋሕቲ ኣዕፅምቲ እዮም።
- ☑ **ሓፀርቲ ኣዕፅምቲ፡-** ጥንኩር ኣዕፅምቲ ኮይኖም ከረጢታት ወይ ክፋላት እንትህልዎም ኣንጉዕ ግና የብሎምን። ኣዕፅምቲ ክሳድኢድ፣ ኣዓብዕቲ ኢድን እግርን ኣብነታት ሓፀርቲ ኣዕፅምቲ እዮም።

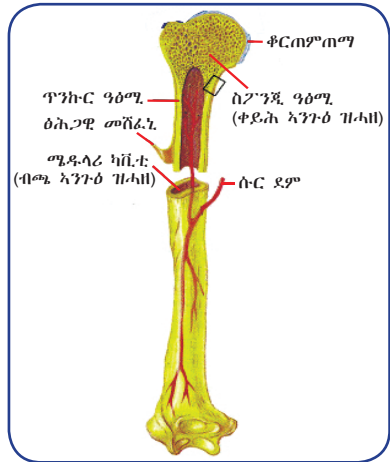

ስእሊ 3.7: ውሽጢዎ ሕካባት ነዊሕ ዓዕሚ

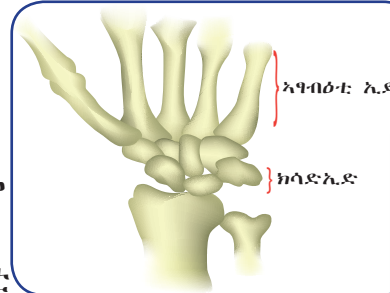

ስእሊ 3.8: ኣዕፅምቲ ሕካባቲ ኢድን ክሳድኢድን ሕካባት ሓፀርቲ ኣዕፅምቲ

- ☑ ሰፋሕቲ (ፀፋሕቲ) ኣዕፅምቲ፡- ጥንኩራት ኣዕፅምቲ ከይኖም ክፋት ቱቦ የብሎምን። ኣዕፅምቲ መሰንገል፣ ማሕጎፋን ሱር ጡብን ኣብነታት ሰፋሕቲ ኣዕፅምቲ እዮም። እቲ ረቂቕ መሸፈኒ ደጋዊ ፀፍሒ ነቲ ዓፅሚ ዝምግቡ ሰራወር ደምን መትንን ዝሓዘ እዩ። ብደገ ደቀቕቲ ነጂላት ስለዘለዉዎ ማተርያላት ናብ ደገን ውሽጥን ኣዕፅምቲ ንክመሓላለፉ ይገብሩ።
- ☑ ዘይምዕሩይ ኣዕፅምቲ፡- ምዕሩይ ቅርባ ዘይብሎም ኣዕፅምቲ ዘይምዕሩይ ኣዕፅምቲ ይበሃሉ። ኣዕፅምቲ ዓንዲ ሑቕን ታሕተዎይ ምንጋጋን ፅቡቓት ኣብነታት ዘይምዕሩይ ኣዕፅምቲ እዮም።

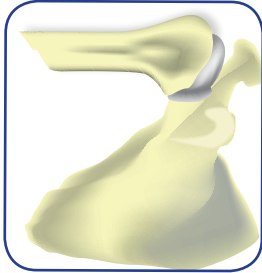

ስእሲ. 3.9: ማሕጎፋ ኣብነት ስፍሕ ዓፅሚ

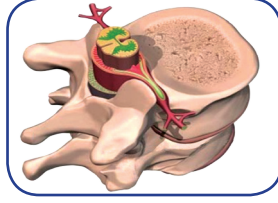

ስእሲ. 3.10: ዓንዲ ሑቕ ኣብነት ዘይምዕሩይ ዓፅሚ

ንጥፈት 3.5

ብመሰረት መጠንን ጥንካረን ኣዕፅምቲ ከፍቲ ምምዳብ ዘድሊ ነገር፡-

- ☑ ኣዕፅምቲ ከፍቲ
- ☑ ኣገባብ፡-
 - ☑ ብጉጅለ ብምጂን ካብ እንዳስጋ ኣዕፅምቲ ከፍቲ ኣክቡ።
 - ☑ ብምቕፃል ብመሰረት መጠኖምን ጥንካረኦምን ነቶም ኣዕፅምቲ ብምፍላይ ነዋሕቲ፣ ሓፀርቲ፣ ሰፋሕትን ዘይምዕሩይን ብምባል መድብዎም።



ዓይነታት መጋጥም ኣዕፅምቲ



ኣብ ሰውነትና ዝርከቡ ዓይነታት መጋጥም እንታይ እንታይ እዮም?

ክልተ ኣዕፅምቲ ዝራኸቡሉ ቦታ መጋጥም ይበሃል። ቀንዲ ስራሕቲ መጋጥም ክልተ እንትኾኑ እቲ ሓደ ክልተ ኣዕፅምቲ ንክይፋሓፋሑ ኣብ መንጎኦም ዝተወሰነ ርሕቕት ክህሉ ይገብር። እቲ ካሊእ ስራሕ ድማ ኣዕፅምቲ ኣብ ዝንቀሳቕሱሉ ወይ ዝዘሩሉ እዋን ቦትኦም እንተይለቑቑ ንክንቀሳቕሱ ይገብር።

ክልተ ዝተፈላለዩ ዓይነታት መጋጥም ኣለዉ። ንሳቶም ውን ዘይንቀሳቕሱ መጋጥምን ተንቀሳቓሲ መጋጥምን ይበሃሉ።

ሓበሬታ
 ዕብዩት ኣዕፅምቲ ካብ 18-25 ዓመት ዕድሜ ወደሰብ ይቕፅል።



ዘይንቀሳቅስ መጋጥም እንታይ እዩ?

- ☑ ኣብ ዘይንቀሳቅስ መጋጥም እቶም ኣዕጅምቲ ኣብ ሓደ ቦታ ዝተጣበቁን ፈጺሞም ዘይንቀሳቅሱን እዮም። ሽክና ርእሲ ብዙሓት ከምዚ ዓይነት መጋጥማት ሓዘ ይርከቡ። ሽክና ርእሲ ሓደ ዓፅሚ ዝመስል እንትኾን ብጭቡጥ ግና ዝተፈላለዩ ኣዕጅምቲ ብዘይንቀሳቅሱ መጋጥማት ብሓባር ተጣቢቑም ዝርከቡሉ እዩ። (ስእሊ 3.11 ርአዩ)።

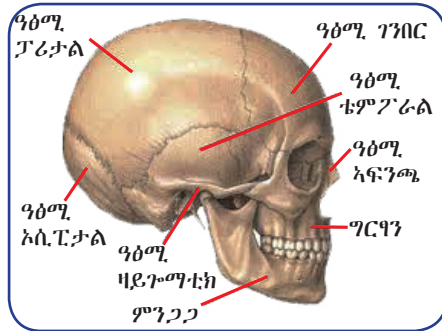

ስእሊ 3.11: ዘይንቀሳቅስ መጋጥም /ሽክና ርእሲ/



ተንቀሳቅሲ መጋጥም እንታይ እዩ?

- ☑ ተንቀሳቅሲ መጋጥም ሓደ ክፍለ-ኣካል ሰውነት ሰብ ክጥምዘዝን ክዕፀፍን ይገብር። ሓድሓደ ተንቀሳቅሲቲ መጋጥም ብዙሕ ክንንቀሳቅስ ዝፈቕዱ እንትኾኑ ገሊኦም ድማ ውሱን ምንቅስቓስ ጥራሕ ይፈቕዱልና።

ኣርባዕተ ቀንዲ ዓይነታት ተንቀሳቅሲቲ መጋጥም ኣለዉ። ንሳቶም ውን፡

- ☑ **ተዓፃፊ መጋጥም፡-** እዚ ከም ናይ መገጣጠሚ ማዕደ ናብ ሓደ ኣንፈት ጥራሕ ምዕፃፍ ዝክእል መጋጥም እዩ። ከምዚኦም ዝበሉ መጋጥማት ኣብ ብርኪ እግሪ፣ ኢድን ኣፃብዕትን ይርከቡ።
- ☑ **ዘዋሪ መጋጥም፡-** እዚ ድማ ናብ ኩሉ ኣንፈት ንምንቅስቓስ ዝክእል መጋጥም እዩ። ከምዚ ክኸውን ዝገብሮ ከዓ ኣብቲ መጋጥም ዘሎ ናይቶም ዝጋጠሙ ኣዕጅምቲ ቅርፂ እዩ።
ጫፍ እቲ ሓደ ዓፅሚ ከም ኩዕሶ ክቢ ቅርፂ እንትህልዎ እቲ ካሊእ መጋጥምቱ ድማ ጉድጉድ ዝበለ ወይ ዕሙቕ ዝበለ ቅርፂ ሶኬት ኣለዎ።



ሀ) ተዓፃፊ መጋጥም

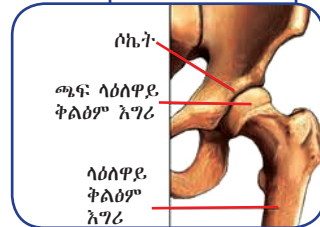

ለ) ዘዋሪ መጋጥም

ስእሊ 3.12: ዓይነታት ተንቀሳቅሲቲ መጋጥም

እቲ ክቢ ቅርፂ ዘለዎ ጫፍ ናብቲ ዓሚቕ ጫፍ ዘለዎ ዓፅሚ ኣትዩ ምስገጠመ ናብ ዝተፈላለዩ ኣንፈታት ብምዛር ዝለዓለ ምንቅስቓስ ንክህሉ ይገብር። ከምዚ ዓይነት መጋጥም ኣብ መንጎ ማሕጎፋን ላዕለዋይ ቅልጅም ኢድን፣ ኣብ ጎሎን ላዕለዋይ ቅልጅም እግርን ይርከቡ።

- ☑ **ተንሸራታቲ መጋጥም፡-** ውሱን ዝኾነ ምንቅስቓስ ንክህሉ ዝገብር መጋጥም እንትኾን ከምዚ ዓይነት መጋጥም ኣብ መንጎ ኣዕጅምቲ ዓንዲሑቕ፣ መሰንገልን ዓካሪቶን ይርከቡ። ኣብ መንጎ ኣዕጅምቲ ዓንዲሑቕ ዝርከብ ተንሸራታቲ መጋጥም ዓንዲሑቕ ንጎሊ፣ ንቕድሚትን ንድሕሪትን ንምንቅስቓስ ወይ ድማ ጉምብሕ ቅንዕ ንምባል ይጠቅም። ኣብ ኣዕጅምቲ መሰንገል ዝርከብ ተንሸራታቲ መጋጥም ድማ ኣብ እዋን ምትንፋስ ኣዕጅምቲ መሰንገል ንውሽጥን ንደገን ንክንቀሳቅሱ ይሕግዝ።

- ☑ ቅላስ መጋጥም:- ከም ዘዋሪ መጋጥም ሙሉእ ብሙሉእ እንተይኮነስ ፍርቂ ብፍርቂ ንምዛር ዘኸኸል እዩ። ኣብነት ብምልክት ርእስና ብምንቅስቃስ “እወ ወይ ኣይኮነን” ክንብል የኸእለና (ኣብ ክሳድ ዝርከብ መጋጥም)። ሓደ ሰብ ካቶቪቲ ንምጥምዛዝ ከምዚ ዓይነት መጋጥም ይጥቀም (ኣብ ክሳድ ኢድ ዝርከብ መጋጥም)።



ንጥፈት 3.6

ዕዮ ጉጅለ ኣብ ዓይነታት መጋጥም

ኣገባብ:-

- ☑ ብጉጅለ ብምዃን ዝተፈላለዩ ዓይነታት መጋጥም ዘርዝሩ።
- ☑ ሕድሕድ ዓይነታት መጋጥም ዝገብሩዎ ዓይነት ምንቅስቃስ ብዝምልከት ተመያየጡ።
- ☑ ኣብነታት ሕድሕድ መጋጥም ካብ ክፍለኣካላት ሰውነትኩም ሃቡ። ኣብ መወዳእታ ፀብባብኩም ንክፍሊ ኣቕርቡ።



ንጥፈት 3.7

ምድላው ሞዴላት ዓይነታት መጋጥም

ዘድልዩ ነገራት

- ☑ ካርቶን /ቦርድ/፣ ወረቓቕትን መጣቦቕን /ግሉ/

ኣገባብ:-

- ☑ ዓይነታት መጋጥም ብጥንቃቄ ምስተዓዘብኩም ነቲ ካርቶን ወይ ዝኾነ ርጉድ ዝበለ ወረቓቕት ኣምሲልኩም ቁረፅዎ።
- ☑ ሕድሕዶም ብምውዳድን ብምግጥጣምን ሞዴላት መጋጥም ስርሑ። ዝሰራሕ ኸምዎም መጋጥም ንክፍሊ ኣቕሪብኩም ተመያየጡሎም።

መዋቕራትን ግደ ስራሕን ጭዋዳታት



ጭዋዳታት እንታይ እዮም?

ጭዋዳታት ካብ ፅሕግታት ጭዋዳ ዝተሰርሑ እዮም። ጭዋዳታት ዝተፈላለዩ ምንቅስቃሳት ክንገብር የኸእሉና።

ጭዋዳታት ንኹሎም ዓይነታት ምንቅስቃስ የድልዩ። ብተወሳኺ ደም ንምድፋእ፣ ንምትንፋስ፣ ኣብ ሰውነትና ሙቕት ንምፍጣር፣ ዋዒ ሰውነት ንምቁፅፅርን ውሽጣዊ ኣካላት ንምክልኻልን ኣድለይቲ እዮም።



ስእሊ. 3.13: ስርዓተጭዋዳ

ዓይነታት ጭዋዳ

ኣብ ሰውነትና ሰለስተ ዓይነታት ጭዋዳ ኣለዉ። ንሳቶም ውን ጭዋዳታት ኣስከራን፣ ልሙዓት ጭዋዳታትን ጭዋዳታት ልብን እዮም።

ጭዋዳታት ኣስከራን



ጭዋዳታት ኣስከራን ከመይ ዝበሉ እዮም?

ጭዋዳታት ኣስከራን ምስ ኣዕፅምቲ ኣስከራን ዝተተሓሓዙ ጭዋዳታት እንትኾኑ እዚ ምትሕሓዝ ድማ ብጅማውቲ ኣቢሉ ይካየድ። ጭዋዳታት እንትሽምረሩ ኣካላት ኣስከራን ይንቀሳቅሱ።

ምሽምራር ጭዋዳታት ኣስከራን ብኣፍልጦ ወይ ብምእዙዝ ቁፅፅር ሓንጎል ዝካየድ እዩ። ቅርፂ ፅሕግታት ጭዋዳታት ኣስከራን ነዋሕቲ ሲሊንደር ዝመስሉ እዮም።

ልሙዓት ጭዋዳታት



ልሙዓት ጭዋዳታት ከመይ ዝበሉ እዮም?

ልሙዓት ጭዋዳታት ዝበሃሉ ኣብ ግድግዳ ውሽጣዊ ኣካላት ሰውነትና (መዓንጣ፣ ከሽፀን ካልኦት ውሽጣዊ ኣካላትን ሰራውር ደምን) ዝርከቡ ጭዋዳታት እዮም። እዞም ጭዋዳታት እዚኦም ዘይምእዙዣትን ብድልየትና ክንእዝዞም ወይ ጠጠው ክክብሉም ዘይንክእልን እዮም።

ልሙዓት ጭዋዳታት ካብ ጭዋዳታት ኣስከራን ብጣዕሚ ብዝነኣሰ ፍጥነት ዝሽምረሩን ተሽምሪሮም ንንውሕ ዝበለ እዋን ናይ ምፅናሕ ተኸእሎ ዘለዎምን እዮም። ብተመሳሳሊ ምስ ኣዕፅምቲ ዝተጣበቑ ኣይኮኑን። ቅርፂ እሾኽ ዘለዎም ዋህዮታት ልሙፅ ጭዋዳ ኣብ ማእኸሎም ርጉድ ዝበለ ፅፍዓፍ ዝፈጥሩ እዮም። (ስእሊ 3.15 ርኣዩ)።

ልሙዓት ጭዋዳታት ማዓንጣና ኣብ ዝሽምረሩሉ እዋን ምግቢ ይጎዓዓዝ። ብተመሳሳሊ ልሙዓት ጭዋዳታት ሰራውር ደም ኣብ ዝሽምረሩሉ እዋን ድፍኢት ደም ክውስኽ ይገብር።

ሓበሬታ

ሰውነትና ካብ ልዕሊ 600 ጭዋዳታት ዝተሃነፀ እዩ።

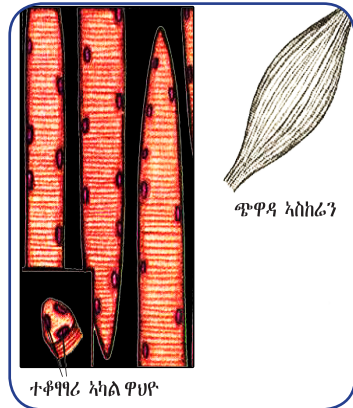

ተቆፃፀሪ ኣካል ዋህዮ

ስእሊ 3.14: ጭዋዳታት ኣስከራን

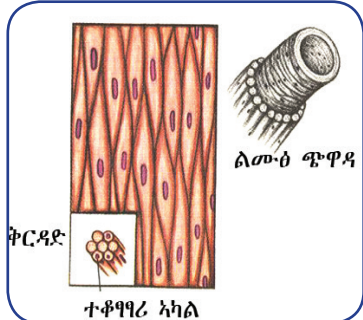

ቅርፅ

ተቆፃፀሪ ኣካል

ስእሊ 3.15: ልሙዓት ጭዋዳታት

ቁልፌ ቃላት

- ☑ ጭዋዳታት ኣስከራን፡- ምስ ኣስከራን ተተሓሒዞም ዝርከቡ ጭዋዳታት እዮም።
- ☑ ልሙዓት ጭዋዳታት፡- ምስ ውሽጣዊ ኣካላትና ተተሓሒዞም ዝርከቡ ጭዋዳታት እዮም።
- ☑ ጭዋዳታት ልብ/ካርዲያክ፡- ኣብ ልብ ዝርከቡ ጭዋዳታት እዮም።
- ☑ ቴንደን /ጅማት፡- መተሓሒቲኹ ኮይኑ ጭዋዳታት ምስ ኣዕፅምቲ የተሓሕዙ።

ጭዋዳታት ልቢ



ጭዋዳታት ልቢ ከመይ ዝበሉ እዮም?

ጭዋዳታት ልቢ ኣብ ግድግዳ ልቢ ጥራሕ ይርከቡ። ምሽምራር ጭዋዳታት ልቢ ኣብ ድልዎትና ወፃኢ ዝካየድን ዘይምእዙዝን እዮ። ናይዞም ጭዋዳታት ምሽምራር ደም ብምድፋእ ትርግታ ልቢ ክፍጠር ይገብር። ሆሆታት እዚ ጭዋዳ ዘፈራት ወይ ጨናፍር ዘለውዎም እንትኾን ነንሕድሕዶም ዝተጣበቁ እዮም (ሰእሊ. 3.16 ርአዩ)። እዚ ኣብ ኩሎም ጭዋዳታት ሰውነትና ብዝበለፀ ጠንኪሩ ዝሰርሕ ጭዋዳ እዩ ምባል ይክኣል።

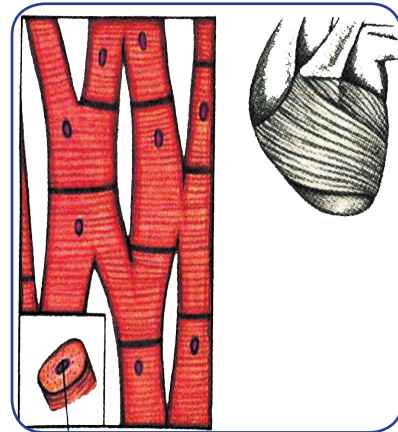

ሰእሊ. 3.16: ጭዋዳ ልቢ (ካርዲያክ)



ጭዋዳታት ከመይ ይሰርሑ?

ጭዋዳታት ኣብ ምንቅስቃስ ሰውነት እንትሰርሑ ፅምዲ ኮይኖም ብተፃራርነት ይነጥፉ። ኣብቶም ፅምድታት ጭዋዳ ሓደ እንትሽምረር እቲ ካሊእ ይዝርጋሕ።

ንኣብነት ኢድና ኣብንፃዕፊሉ እዋን እቲ ብላዕሊ ወገን ዘሎ ጭዋዳ /ባይሴኻስ/ ስለዝሽምረርን ዝንፋሕን ነቲ ታሕተዋይ ቅልፅምና ንላዕሊ ይስሕቦ። ኣብዚ እዋንዚ እቲ ብታሕቲ ወገን ዘሎ ተፃራሪ ጭዋዳ /ትራይሴኻስ/ ይዝርጋሕ (ሰእሊ. 3.17 ርአዩ)። ተምሃሮ ባይሴኻስ እንትሽምረር ኣብ ላዕለዋይ ቅልፅምኩም ዝንፋሕ ነገር ተፃዘቡ። ቡቲ ካሊእ ወገን ድማ ኢድና ኣብ እንዝርግሑሉ እዋን ናይቲ ኣብ ላዕሊ ዝተገለፀ ኹነታት ተፃራሪ ይፍፀም ማለት እዩ። ባይሴኻስ እንትዝርጋሕ ትራይሴኻስ ይሽምረር። ተምሃሮ ዝዚ ኢድኩም ብምፅፃፍን ብምዝርጋሕን ደጋጊምኩም ፈትንዎ።

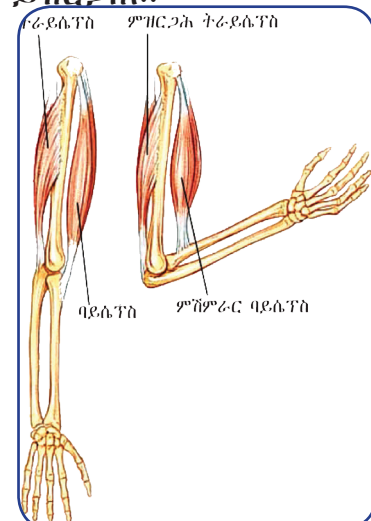

ሰእሊ. 3.17: ኣብነት ተፃራርነት ከራሕ ጭዋዳታት

ብተመሳሳሊ ኣብ ልብና እውን እንተኾን ላዕለዎት ቡኽራ ልቢ /ኦሪክላት/ እንትሽምረሩ ታሕተዎት ቡኹራ ልቢ /ቤንትሪክላት/ ይዝርግሑ ወይ ድማ ይስፋሕፉሉ።

ንጥፈት 3.8

ጭዋዳታት ከመይ ከምዝሰርሑ ምርኣይ

ኣገባብ:-

- ☑ ብጉጅለ ብምዃን ቅድም ኢልኩም ኣብ ዝሰራሕኹምዎም ሞዴላት ክልተ ኣዕፅምቲ ተጠቐሙ።
- ☑ ኣብ ቅድሚትን ድሕሪትን እዞም ኣዕፅምቲ ስኘሪንግ ሽቦ ኣተሓሕዙ።
- ☑ ነቲ ሓደ ዓፅሚ ብምሓዝ ነቲ ካሊእ ንላዕልን ንታሕትን ኣንቀሳቕሱዎ።
- ☑ እቲ ስኘሪንግ ሽቦ እንታይ ይኾን ከምዘሎ ተፃዘቡዎ።
- ☑ እዚ ምስ ተግባራት ጭዋዳታት ኣስከሬን ብኸመይ ይዛመድ?



ጥዕና ጭዋዳታትን አስከሬንን



ጥዕና ጭዋዳታትን አስከሬንን ሰውነትና ምሕላው ንምንታይ የድሊ?

ስርዓተ አስከሬንን ጭዋዳታትን ንምክንካን ስለስተ ነገራት ተግባራዊ ምግባር ይግባኝ።

ንሳቶምውን አካላዊ ምንቅስቃሴ ምግባር፣ ግቡኝ አመጋግባ ምምጋብን እኹል ዕረፍቲ ምውሳድን እየም።

አካላዊ ምንቅስቃሴ



አካላዊ ምንቅስቃሴ ንጥዕና አስከሬንን ጭዋዳን ብኸመይ ይጠቅም?

ዝተስተኻኸለ ዕብየትን ምዕባለን አስከሬንን ጭዋዳታትን ንክህሉ ስሩዕ ዝኾነ አካላዊ ምንቅስቃሴ ምግባር የድሊ። ጭዋዳታትን አስከሬንን እናንቀሳቅስና እንተዳኣ ዘይተጠቐምናሎም መንሚናም ድኹማትን አናእሽተይን ይኾኑ። አካላዊ ምንቅስቃሴ ጭዋዳታት ክጥንክሩ ይገብር። ዕድመ መሰረት ዝገበረ አካላዊ ምንቅስቃሴ ጥንካረ፣ ተግባራይነትን ክእለት ምትዕፅዓፍን ጭዋዳታትን አስከሬንን ክመሓየሽ ይገብር።

ግቡኝ አመጋግባ



ግቡኝ አመጋግባ ንጥዕና ጭዋዳን አስከሬንን ብኸመይ ይጠቅም?

ግቡኝ አመጋግባ አዕፅምትናን ጭዋዳታትናን ንጥረ ምግብታት ረኺቦም ጥዑይ ምዕባለ ንክህልዎምን ስረሒም ብግቡኝ ንክሰርሒን ይሕግዝ። ስጋ ንዕብየት ዋህዮን ሓደሽቲ ዋህዮታት ንምፍጣርን ዘድሊ ነገራትን ይህብ። ፀባን ውፅኢታት ፀባን ድማ ከም ካልስየም ዝበሉ ማዓድናት ብምሃብ አዕፅምቲ ድልዳላትን ጥንኩራትን ክኾኑ ይገብሩ። ፍረምረን አሕምልትን ከዓ ቫይታሚናት ብምሃብ ፅቡቕ መዋቕር ዓፅሚ ክህሉ ይገብሩ። ሕምባሻን ጥረምረን ድማ ጭዋዳታት አዕፅምቲ ንክንቀሳቅሱ ዝጠቅም ጉልበት ይህቡ።



ዕረፍቲ ምስ ጥዕና አስከሬንን ጭዋዳን ብኸመይ ይዛመድ?

ዕረፍቲ ፅቡቕ ጥዕና ንክህልወና ወሳኒ እዩ። ጭዋዳታት እንትንቀሳቅሱ ምግቢ ይቃፀል'ሞ ውፅኢት እዚ ምብልፅላዕ ዝኾነ ርስሓት (ዘየድሊ ነገር) ኣብ ጭዋዳታት ይተርፍ። በዚ መሰረት ኣብ እዞን ዕረፍቲ እዞም ዝተሞህሉ ርስሓታት ብስርዓተዑደት ደምን ወገዳን ኣቢሎም ይውገዱ። ብተመሳሳሊ ዕረፍቲ ጭዋዳታት ልዕሊ ዓቕን ከይንጥቀመሎምውን ኣብ ምክልኻል ይሕግዝ።



ንጥረት 3.9

ምይይጥ አብ ኣካላዊ ምንቅስቃስን ትክክለኛ ኣመጋግባን ንጥዕና ጭዋዳታትን ኣስከራንን ዘለዎም ረብሓ

ኣገባብ:

- ብጉጅለ ብምዃን ጥዕና ጭዋዳታትን ኣስከራንን ንክሕሎ ዘድሊ ኣካላዊ ምንቅስቃስ ብምሕባር ተመያየጡ።
- ጥዕና ኣዕጋምቲ፣ ጭዋዳታትን መጋጥምን ንክሕሎ ዝምከር ኣካላዊ ምንቅስቃስ ሓብሩ።

መልመዲ 3.1

ትክክል ዝኾነ መልሲ ዝሓዘ ፊደል ምረፁ።

- 1 ካብዞም ዝስዕቡ ሓደ ክፋል ዓንዲ ኣስከራን እዩ።

ሀ ሽክና ርእሲ	ሐ ቅልጥም ኢድ
ለ ቅልጥም እግሪ	መ ኣዕጋምቲ ከብዲ እግሪ
- 2 ካብዞም ዝስዕቡ ክፋል ተቐፅላ ኣስከራን ዝኾነ ኣይናይ እዩ?

ሀ ዓንዲ ሑቕ	
ለ መሰንገል	
ሐ ሱርጡብ /ሓኸለ/	
መ ኣዕጋምቲ ከብዲ እግሪ	
- 3 ኣብ መሓውር ድሕሪት ዝርከብ

ሀ ታሕተዎይ ቅልጥም እግሪ	ሐ ላዕለዎይ ቅልጥም እግሪ
ለ ኣዕጋምቲ ከብዲ እግሪ	መ ከሎም መልሲ እዩም።
- 4 ካብዞም ዝስዕቡ ኣብ ቅድሚትን ድሕሪትን መሓውራት ዝርከብ ኣየናይ እዩ?

ሀ ክሳድ ኢድ	ሐ ዓካሪቶ
ለ ኣፃብዕቲ	መ መሰንገል
- 5 ብርኪ እግሪ ኣብነት ኣየናይ መጋጥም እዩ?

ሀ ዘዋሪ መጋጥም	ሐ ቅላስ መጋጥም
ለ ተንሸራታቲ መጋጥም	መ ተፃፃፊ መጋጥም
- 6 ዘዋሪ መጋጥም ኣብ ኣየናይ ክፋል ሰውነትና ይርከብ?

ሀ ጎሎ	ሐ ብርኪ ኢድ
ለ ከባቢ ማሕጎፋን ላዕለዎይ ቅልጥም ኢድን	መ ሀ ን ለ ን
- 7 መሰንገል ሳምባና እንትከላኸል _____ ሓንጎልና ይከላኸል።

ሀ ዓፅሚ ገፅ	ሐ ሓኸለ
ለ ዓፅሚ ሽክና ርእሲ	መ ኣዕጋምቲ ከብዲ እግሪ

8 ምስ ኣብነቱ ብትኽክል ዘይተገመደ ዓይነት ዓፅሚ ኣየናይ እዩ?

ሀ ነዊሕ ዓፅሚ - ላዕለዎይ ቅልፅም ኢድ፣

ለ ሰፊሕ (ፀፊሕ) ዓፅሚ - መሰንገል፣

ሐ ሓፂር ዓፅሚ - ዓንዲሑቕ፣

መ መልሲ ኣየተዋሃበን።

9 ካብዞም ዝስዕቡ ሓደ ጌጋ እዩ?

ሀ ጭዋዳታት ኣዕፅምቲ ኣስከሬን ንምንቅስቓስ የኽእሉ።

ለ ልሙዓት ጭዋዳታት ኣብ ደም ይርከቡ።

ሐ ጭዋዳታት ልቢ ዕድመ ልክዕ ይሰርሑ።

መ ጭዋዳታት ብተገራርነት ይሰርሑ።

3.2 ኣሰራርጻ ስኒ ወድሰብ

ደረጃታት ብቕዓት ንኡስ ምዕራፍ

ተምሃሮ ነዚ ንኡስ ምዕራፍ ምስተምሃርኩም:-

- ◆ ዝተፈላለዩ ዓይነታት ኣስናን ወድሰብ ትፀርሑ።
- ◆ ዓይነታት ኣስናን ወድሰብ ምስ ግደ ስራሕቶም ተዛምዱ።
- ◆ ቁፅሪ፣ ዓይነታትን ኣሰራርጻን ስኒ ብቀመር ስኒ ኣቢልካ ብዝሓፀረ መንገዲ ምርኣይ ዝከኣል ምዃኑ ትገልፁ።
- ◆ ቀመር ስኒ ወድሰብ ምስ ቀመር ስኒ ካልኣት መጥበውቲ እንስሳት ተነጻፅሩ።

ኣወቓቕራ ስኒ ወድሰብ ከመይ እዩ?

ተምሃሮ ቅድሚ ኣሰራርጻ ስኒ ወድሰብ ምምሃርኩም ብዛዕባ መዋቕራት ስኒ ምርኣይ ኣገዳሲ እዩ። ኣብዚ ትምህርቲ ግንዛብ ንምርካብ **ስእሊ 3.18** ርእዩ። ኣስናን ወድሰብን ካልኣት እንስሳትን ካብ ዓፅሚ ምንጋጋ ዝምዕብሉ ጥንኩር ኣካላት እዮም። ኣስናን ንምንካስ፣ ንምቕራፅ፣ ንምምንጫትን ንምሕድኻን ምግቢ ይጠቐሙ። ሕድሕድ ስኒ ክራውን፣ ክሳድን ሱርን ኣጠቓሊሉ ይሕዝ። ክራውን ልዕሊ ግርግን ዝርከብ ክፋል እዩ። ክሳድ ብግርግን ዝተኸበበ ክፋል እንትኾን ሱር ድማ ኣብ ውሽጢ ዓፅሚ ምንጋጋ ተጣቢቐ ይርከብ። ክራውን ኢናሜል ብዝበሃል ጥንኩርን ጻዕዳን መሸፈኒ ዝተሸፈኑ ኮይኑ ምግቢ ንምቕራፅን ንምሕድኻን ይጠቐም። ሱር ህይወት ዘለዎ ክፋል ደንቲን ዝሓዘ እዩ። ብተወሳኺ ስኒ ፓልኻ ካብቲ ኣብ ዝተበሃለ ማእኸላይ ክፋል መትንን ሰራውር ደምን ሒዙ ይርከብ።

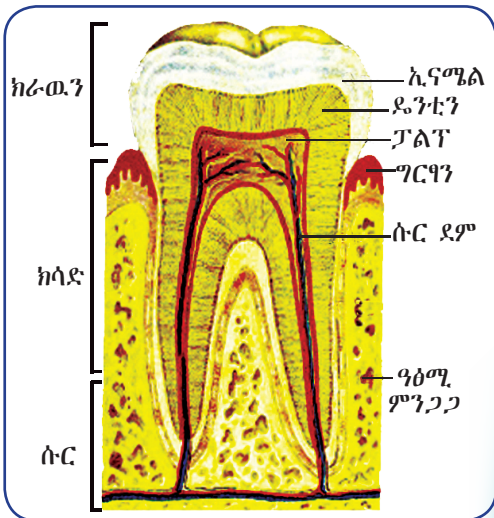

ስእሊ 3.18: ክፍታት ስኒ



ንጥፈት 3.10

ክፋላት ስነ ፈሊኻ ምፍላጥ

ዘድሊ ነገር:- ሞዴል ወይ ስክሊ አስናን

አገባብ:-

- ☑ ብጉጅለ ብምዃን ክፋላት ስነ ፍለዩ።
- ☑ ንሕድሕድ ክፋላት ስነ ስሞም ፀሓፉ። ውዕኢት ስራሕኹም ንክፍሊ ብምቕራብ ተመያየጡሉ።



ስነ ፀባን ቀዋሚ ስንን ሰብ አፈላላዮም እንታይ እዩ?

ቁልፊ ቃላት

- ☑ አሰራርግ ስነ:- ቅደም ሰዓብ አቀማምጣን ምዕባሰን አስናን ኣብ ኣፍ።
- ☑ ግርግን:- ምንጋጋ ዘሸፍን ስጋ።
- ☑ ክራውን /ዘውዲ ስነ:- ልዕሊ ግርግን ዘረኽ ዓዕዳ ክፋል ስነ።
- ☑ ኢናሚል:- ካብ ኩሉ ዘጠንከረ ደጋዊ ሸፍን ክራውን።
- ☑ ዲንቲን:- ህይወታዊ ቲሽ
- ☑ ፓልን ካቪቲ:- ስራውር ደምን መትንን ዝርከቡዎ ወሽጣዊ ክፋል ስነ።
- ☑ ሱር:- ናብ ወሽጢ ምንጋጋ ዘኣተወ ክፋል ስነ።

ወድሰብ ኣብ ህይወቱ ውሽጢ ክልተ ዓይነታት አስናን ዮብቁል። እቶም ናይ ፈለማ 20 አስናን እንትኾኑ **ስነ ፀባ** ተባሂሎም ይፅውዑ። ህፃናት ዕድሚኦም ልዕሊ 6 ዓመት እንትኾኖም ስነ ፀባ እናተሸረፈ ብካለእ ስነ ይትካእ። እቶም ካልኣይ ዝበቐሉ 28 አስናን ኮይኖም ንፀባ አስናን ዝትክኡ **ቀዋሚ አስናን** ይበሃሉ። ሓደ ሰብ ከባቢ 20-25 ዕድመ እንትበፅሕ ኣርባዕተ ተወሰኽቲ ናይ ድሕሪት አስናን ዘብቁል እንትኾን እዚኦም ድማ **አስናን ዓባይቲ** ይበሃሉ። እዚ ምዕባሰን ቅደምሰዓብ ኣቀማምጣን ስነ **አሰራርግ ስነ** ይበሃል።

መጥበውቲ እንስሳት ከከም ባህሪ ኣመጋግበኦም ኣብ መንጎኦም ዝተፈላለዩ ዓይነት አሰራርግ ስነ ኣለዎም።

ዓይነታት አስናን ወድሰብ



ዓይነታት አስናን ወድሰብ እንታይ እዮም?

ወድሰብ ኣርባዕተ ዓይነታት አስናን ኣለውዎ /ስክሊ 3.19 ርአዩ። ንሳቶምውን:-

- ☑ **መሪሕ ስነ:-** በሊሕ ጫፍ ዘለዎ ናይ ቅድሚት ስነ እዩ።
- ☑ **ዓቃቢቶ:-** ካብ መሪሕ ስነ ቀባሎም ንጎሊ ዝርከቡ ሙጥሙጥ ዝበሉን በላሕትን አስናን እዮም።
- ☑ **ኩርምቲ:-** ድሕሪ ዓቃቢቶ ዝርከቡ ጎናዊ አስናን ኮይኖም መጥሓን ዝመስል ላዕለዎይ ክፋል ኣለዎም።
- ☑ **ኩርምቲ ሓይሊ:-** ኣብ ድሕሪት ዝርከቡ ሰፋሕቲ፣ ጥንኩራትን መጥሓን ዝመስሉን አስናን እዮም።

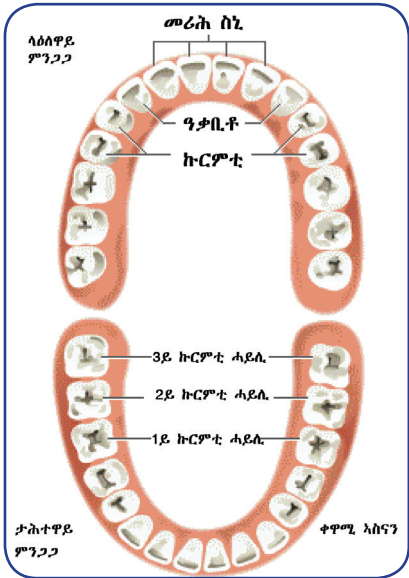

ስክሊ 3.19: ዓይነታትን ኣመዳኻቲን ኣስናን



ንጥረት 3.11

ዝተፈላለዩ ዓይነታት ኣስናን ምርኣይ

ዘድሊ ነገር:-

- ሞዴል ወይ ስእሊ ኣስናን

ኣገባብ:-

- ብጉጅለ ብምኃን ዓይነታት ኣስናን ወድሰብ ብውነ ረኣዩ።
- ነዞም ዝተፈላለዩ ዓይነታት ኣስናን ብምግንዛብ ኣስማቶም ፀሓፉ።
- ብምቕጻል ግደ ስራሕ ሕድሕድ ኣስናን ብቕደም ስዓብ ብምፅሓፍ ንክፍልኹም ኣቕርቡ።

ግደ ስራሕቲ ሕድሕድ ዓይነት ኣስናን



ግደ ስራሕቲ ሕድሕድ ዓይነት ኣስናን እንታይ እዮም?

ኣብ መንጎ ዓይነት ስንን ግደ ስራሕ ስንን ዝምድና ወይ ርክብ ከምዘሎ ምግንዛብ የድሊ። ሕድሕድ ዓይነት ስኒ ንግደ ስርሒ ብዘመቹ ኩነታት ዝተሰረሐ እዩ።

- መሪሕ ስኒ:- በሊሕ ጫፍ ስለዘለዎም ንምንጎስ፣ ንምቕራፅን ንምምንጫትን ምግብ የገልግል። ከም መቐስ ንምቕራፅ ይጠቐሙ።
- ዓቃቢቶ:- በሊሕ ሙጥሙጥ ዝበለ ስለዝኾነ ንምቕዳድን ንምውጋእን ምግብ የገልግል።
- ኩርምቲ:- ስፍሕ ዝበለ ላዕለዎይ ክፋል ስለዘለዎም ምግብ ንምጥሓን የገልግሎ።
- ኩርምቲ ሓይሊ:- ሰፊሕን ጥንኩርን ላዕለዎይ ክፋል ስለዘለዎም ንምድቃቕን ንምጥሓንን ምግብ የገልግሎ።
- ኩርምትን ኩርምቲ ሓይልን ክልቲኦም ከም መጥሓን ኮይኖም ይሰርሑ።

ቀመር ኣስናን



ተምሃሮ ቀመር ኣስናን ብኸመይ ትገልፁዎ?

ቀመር ኣስናን ቁፅሪ /በዝሒ/፣ ዓይነትን ኣሰራርጻን ኣስናን ብዝሓፀረ መንገዲ ንምምልካት ይጠቐም። ቀመር ኣስናን በዝሕን ዓይነትን ኣስናን ኣብ ሓደ ፍርቂ ላዕለዎይን ታሕተዎይን ምንጋጋ የርኢ። ዓይነትን በዝሕን ኣስናን ኣብ ኣፍ ብዘለዎም ኣቀማምጣ ኣንፈቶም ካብ ቅድሚት ናብ ድሕሪት ብምስራፅ ኣብቲ ቀመር ኣስናን ይፀሓፉ። ኣብ ቀመር ኣስናን ሕድሕድ ዓይነት ስኒ ብናይ መጀመርታ ፊደል ስምም ይመላኸት። መሪሕ ስኒ (መ)፣ ዓቃቢቶ (ዓ)፣ ኩርምቲ (ኩ)፣ ኩርምቲ ሓይሊ (ኩሓ)።

$$\text{ቀመር ኣስናን} = \frac{\text{መዓከኩሓ}}{\text{መዓከኩሓ}}$$



ቀመር ኣስናን መጥበውቲ እንስሳት ከመይ ይፀሓፍ?

ቀመር ኣስናን ሓደ መጥበዊ እንስሳ ኣብ ሓደ ፍርቂ ላዕለዎይን ታሕተዎይን ምንጋጋ ዝርከቡ በዝሕን ዓይነትን ኣስናን ብምቕፃር ክፀሓፍ ይኽእል። ካብ ስእሊ 3.20 ቀመር ኣስናን ዓብዩ ሰብ ከምዚ ዝስዕብ ይግለፅ።

$$መ = \frac{2}{2} ; ግ = \frac{1}{1} ; ኩ = \frac{2}{2} ; ኩሓ = \frac{3}{3}$$

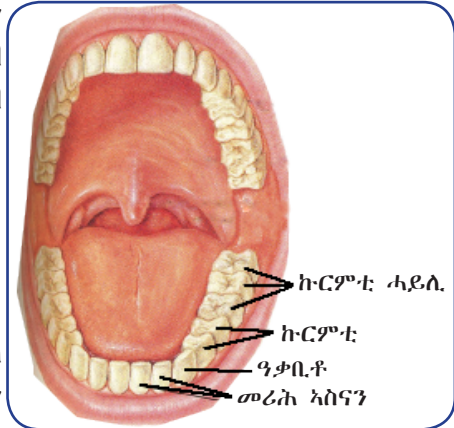

ስእሊ 3.20: ዓይነታት ኣስናን

ስለዚ ጠቕላላ በዝሒ ኣስናን ሓደ መጥበዊ እንስሳ ምስላሕ ይክኣል እዩ። ፈለግ ኣብ ፍርቂ ላዕለዎይን ታሕተዎይን ምንጋጋ ዝርከብ በዝሒ ኣስናን ምድማር። ብምቕፃል ንሕድሕድ ኣስናን ክልቲኡ ምንጋጋ ብኽልተ ምርባሕ። ኣብ መመወዳኡ ውዕኢት ርባሕ ክልቲኡ ምንጋጋ ምድማር። ንኣብነት ጠቕላላ በዝሒ ኣስናን ሓደ ዓብዩ ሰብ ከምዚ ዝስዕብ ምስላሕ ይክኣል።

$$\frac{2 + 1 + 2 + 3}{2 + 1 + 2 + 3} = \frac{8}{8} = \frac{8 \times 2}{8 \times 2} = \frac{16}{16}$$

ጠቕላላ ኣስናን = 16 + 16 = 32



ንጥፈት 3.12

ተምሃሮ ብጉጅለ ብምዃን ነዚ ዝስዕብ ቀመር ስኒ ድሙ $\frac{3131}{3121}$ ምስ ናይ ካልኦት መጥበውቲ ንኣብነት ምስ ናይ ሰብ፣ በጊዕ፣ ወዘተ ቀመር ስኒ ኣነፃፅሩ። ኣብ መንጎኦም ንምንታይ ኣፈላላይ ከምዝተፈጠረ ተመያየጡ። ኣብ መወዳኡ ዝበፃሕኹም መደምደምታ ብመልክዕ ፀብዓብ ንክፍሊ ኣቕርቡ።

መልመዲ 3.2

ትኽክል ዝኾነ መልሲ ዝሓዘ ፊደል ምረፁ።

- 1 ካብዞም ዝስዕቡ ዓይነታት ኣስናን ከም መቐስ ኮይኑ ዝሰርሕ ኣይናይ እዩ?

ሀ ኩርምቲ ሓይሊ	ሐ ዓቃቢቶ
ለ ኩርምቲ	መ መሪሕ ስኒ
- 2 ዝበለፀ ሰፊሕ ላዕለዎይ ፀፍሒ ዘለዎ ዓይነት ስኒ?

ሀ ኩርምቲ ሓይሊ	ሐ ዓቃቢቶ
ለ ኩርምቲ	መ መሪሕ ስኒ

- 3 ቅርፂ አስናን ወድሱብ ምስ ኣይናይ ባህሪ ስኒ ይዛመድ?
 ሀ መጠን ሐ ግደ ስራሕ
 ለ ኣንፈት መ ሀ ን ለ ን
- 4 ቀመር ኣስናን መጥበውቲ እንስሳት በዝሕን ዓይነትን ኣስናን ዝውክሎ ኣይናይ እዩ?
 ሀ ኣብ ሓደ ፍርቂ ላዕለዎይ ምንጋጋ፣
 ለ ኣብ ሓደ ፍርቂ ታሕተዎይ ምንጋጋ፣
 ሐ ኣብ ኣፍ ንዝርከቡ ኩሎም ኣስናን፣
 መ ኣብ ሓደ ፍርቂ ላዕለዎይን ታሕተዎይን ምንጋጋ።
- 5 ካብዞም ዝስዕቡ ቀመር ኣስናን ዓብዩ ሰብ ቀመር መሪሕ ስኒ ዘመልክት ኣይናይ እዩ?
 ሀ 1/1 ለ 2/2 ሐ 3/3 መ 4/4
- 6 ቀመር ኣስናን ሓደ መጥበቂ እንስሳ $\frac{0\ 1\ 2\ 3}{0\ 1\ 2\ 3}$ ምስ ቀመር ኣስናን ሰብ እንትነግፀር?
 ሀ ዝነኣስ በዝሒ መሪሕ ስኒ ኣለዎ።
 ለ ዝነኣስ በዝሒ ዓቃቢቶ ኣለዎ።
 ሐ ዝበለፀ በዝሒ ኩርምቲ ሓይሊ ኣለዎ።
 መ ዝነኣስ በዝሒ ኩርምቲ ኣለዎ።



መጠቓለሊ ምዕራፍ

- ☐ ስርዓተ ኣስከሬን ወድሱብ ዓንድን ተቐፅላን ተባሂሉ ኣብ ክልተ ይምቀል።
 - ☐ ዓንዲ ኣስከሬን ሽክና ርእሲ፣ ሓኽለ፣ መሰንገልን ኣዕፅምቲ ዓንዲሒቕን ዝሓዘ እዩ።
 - ☐ ተቐፅላ ኣስከሬን ክላሺክል፣ ማሕጎፋ፣ መሓውርን ኣዕፅምቲ ጎሎን እዮም።
 - ☐ ስርዓተ ኣስከሬንዞም ዝስዕቡ ጠቐምቲ ስራሕቲ ዩካይድ። ንሳቶምውን፡-
- መዋቕርን ጠቐላላ ቅርፂ ሰውነትን ይህብ፣ ንምንቅስቓስ ይሕግዝ፣ ቀንዲ ውሽጣዊ ኣካላትን ቲሹታትን ሰውነት ይከላኸል፣ ዝተወሰኑ ዓውደ ኣካላት ይኸዝንን ሓደሽቲ ዋህዮታ ደም ይፈጥርን።
- ☐ ስርዓተኣስከሬን ካብ ኣዕፅምቲ፣ ቆርጠምጠማ፣ መጋጥማት፣ ጅማውትን ሊጋሜንትን ዝተሃነፀ እዩ።
 - ☐ ኣዕፅምቲ ህይወት ዘለዎም ኣካላት ኮይኖም ብጥንኩራት መዓድናት ካልስዮም ፎረጌት ካብ ዝተኸበቡ ዋህዮታት ዝተሰርሑ እዮም።
 - ☐ ኣዕፅምቲ ነዋሕቲ፣ ሓፀርቲ፣ ሰፋሕትን ዘይምዕሩያትን ክኾኑ ይኸእሉ።
 - ☐ መጋጥም ኣዕፅምቲ ዝራኽቡሎም ቦታታት ኮይኖም ተንቀሳቐስትን ዘይንቀሳቐሱን ክኾኑ ይኸእሉ።
 - ☐ ተንቀሳቐስቲ መጋጥም ተዓፊ መጋጥም፣ ዘዋሪ መጋጥም፣ ተንሸራታቲ መጋጥምን ቅላስ መጋጥምን ክኾኑ ይኸእሉ።
 - ☐ ስርዓተ ጭዋዳ ምስ ስርዓተ ኣስከሬን ብምዃን ንክንንቀሳቐስ ዮኸእለና።
 - ☐ ሰለስተ ዓይነት ጭዋዳታት ኣለዉ። ንሳቶምውን፡- ጭዋዳ ኣስከሬን፣ ልሙፅን ካርዲያክን እዮም።

- ☐ ጭዋዳታት አስከሬን ምእዙዛት ጭዋዳ ኮይኖም ምስ አስከሬን ዝተተሓሓዙ ክንንቀሳቅስ ዘክእሉናን እዮም።
- ☐ ልሙዓት ጭዋዳታት ዘይምእዙዛት ጭዋዳታት እንትኾኑ ኣብ ውሽጣዊ ኣካላትን ሰራውር ደምን ይርከቡ።
- ☐ ጭዋዳ ልቢ ኣብ ልቢ ዝርከብ ኮይኑ ደም ንምርጫው የገልግል።
- ☐ ጭዋዳታት አስከሬን ብመልክዕ ዕምዲ ዝርከቡ ኮይኖም ብተፃራርነት ይሰርሑ። እቲ ሓዲ እንትሽምረር ኦቲ ካሊእ ከዓ ይዝርጋሕ።
- ☐ ኣካላዊ ምንቅስቃስን ግቡእ ኣመጋገባ ምስ ዕቡቕ ዕረፍትን ንጥዕና ስርዓተ አስከሬንን ጭዋዳን ኣድሊይቲ እዮም።
- ☐ ኣሰራርዓ ስኒ ኣብ ውሽጢ ኣፍ ዘሎ ቅደምሰዓብ ኣቀማምጣን ኣሰራርዓን ኣስናን እዮ።
- ☐ መሪሕ ስኒ፣ ዓቃቢቶ፣ ኩርምትን ኩርምቲ ሓይልን ኣርባዕተ ዓይነታት ኣስናን ወድሰብ እዮም።
- ☐ ኣስናን ብመሰረት ግደ ስርሖም ቅርፃም ዝተፈላለዩ እዮ።
- ☐ ቀመር ኣስናን በዝሕን ዓይነትን ኣብ ሓዲ ፍርቂ ላዕለዎይን ታሕተዎይን ምንጋጋ ዝርከቡ ኣስናን ይውክል።



መልመዲ መጠቓለሊ ምዕራፍ 3

1: ትክክል ዝኾነ መልሲ ዝሓዘ ፊደል ምረፁ።

- 1 ኣብ ዓንዲ ኣስከሬን ዘይሕቆፍ _____ እዮ።

ሀ	ክላቪክል	ሐ	ዓንዲሑቕ
ለ	ሽክና ርእሲ	መ	መሰንገል
- 2 ኣብ ዙሪያ ማሕጎፋ ዝርከብ ኣየናይ እዮ?

ሀ	ኣዕዕምቲ ገፅ	ሐ	ክላቪክል
ለ	ሽክና ርእሲ	መ	ጎሎ
- 3 ኣብ ደንበ መሰንገል ሰብ ዝርከቡ ኣዕዕምቲ መሰንገልን _____ ን እዮም

ሀ	ዓዕሚ ጭራ	ሐ	ጎሎ
ለ	ሽክና ርእሲ	መ	ሱርጡብ
- 4 ኣዕዕምቲ ምስ ጭዋዳታት ዘተሓሕዝ ቲሹ _____ ይበሃል።

ሀ	ሊጋሜንት	ሐ	ቆርጠምጠማ
ለ	ጅማት	መ	መጋጥም
- 5 ካብዞም ዝስዕቡ ዓይነታት ጭዋዳ ንምንቅስቃስ ዝጠቐመና ኣይናይ እዮ?

ሀ	ልሙዕ ጭዋዳ	ሐ	ጭዋዳ ልቢ
ለ	ጭዋዳ ኣስከሬን	መ	መልሲ ኣይተዋሃበን።
- 6 ንላዕልን ንታሕትን ምንቅስቃስ ርእሲ ኣብነት ኣይናይ መጋጥም እዮ?

ሀ	ዘዋሪ	ሐ	ቅላስ
ለ	ተፃፃፊ	መ	ተንሸራታቲ

- 7 አዕጋምቲ ሽክና ርእሲ ኣብነት ኣብዞም ዝስዕቡ ሓደ መጋጥም እዮም።
 ሀ ዘዋሪ ሐ ቅላስ
 ለ ተዓፃፊ መ ዘይንቀላቕስ
- 8 ኣብዞም ዝስዕቡ ዓይነታት ስኒ ኣብ ቆልዓ ሽዱሽተ ዓመት ዘይርከብ ኣይናይዮ?
 ሀ መሪሕ ስኒ
 ለ ዓቃቢቶ
 ሐ ኩርምቲ ሓይሊ
 መ ኩርምቲ
- 9 ቀመር ኣስናን ሓደ መጥበዊ እንስሳ $\frac{0}{3} \frac{2}{2} \frac{2}{3} \frac{3}{3}$ እንተዳኣ ኮይኑ ጠቕላላ በዝሒ ኣስናን እዚ እንስሳ ክንደይ እዩ?
 ሀ 26 ሐ 46
 ለ 36 መ 56
- 10 ንጥዕና አዕጋምቲ፣ ጭዋዳታትን ኣስናንን ኣድላዩ ዝኾነ ኣይናይ እዩ?
 ሀ ግቡእ ኣመጋግባ፣
 ለ ኣካላዊ ምንቅስቓስ፣
 ሐ ዕረፍቲ ምውሳድ፣
 መ ኩሎም መልሲ እዮም።

II: ኣብ 'ሀ' ንዘለዉ ቃላት ወይ ሓረጎች ኣብ 'ለ' ምስዘለዉ ቃላት ወይ ሓረጎች ኣዘምዱ።

<u>ሀ</u>	<u>ለ</u>
11 ሽክና ርእሲ	ሀ ንምንቅስቓስ ይጠቅም
12 መሰንገል	ለ ናይ ቅድሚት ስኒ
13 ቅላስ መጋጥም	ሐ ሳምባ ካብ ሓደጋ ይከላኸል
14 ተዓፃፊ መጋጥም	መ ንምቕዳድን ንምውጋእን ይጠቅም
15 ልሙፅ ጭዋዳ	ረ ብርኪ እግሪ
16 ጭዋዳ ኣስከፊን	ሰ ሓዳዊ ተቆፃፃሪ ኣካል ዘለዎ
17 መሪሕ ስኒ	ሸ ኣዕጋምቲ ክሳድ ኢድ
18 ዓቃቢቶ	ቀ ሓንጎል ካብ ሓደጋ ይከላኸል
	በ ኣብ መዓንጣን ክሸፀን ይርከብ

III: ነዞም ዝስዕቡ ክፍቲ ቦታታት ምልኡ።

- 19 ኣስከፊን ወድሱብ _____ ን _____ ኣስከፊን ዝሓዘ እዩ።
- 20 በሊሕ ጫፍ ዘለዎም ናይ ቅድሚት ኣስናን _____ ይበሃሉ።

- 21 ፅምዲ ጭዋዳታት ላዕለዋይ ቅልፅም ኢድ እንት-ንቀሳቆስ ሓደ እንት-ሽምረር እቲ ካሊእ _____ ::
- 22 ኣቀማመጣ ኣስናን ኣብ ኣፍ _____ ይበሃል::
- 23 ቀመር ኣስናን መጥበውቲ እንስሳት ብባህርይ _____ እቶም እንስሳት ክፈላስ ይኸእል::

IV: ሓፂር መልሲ ሃቡ::

- 24 ዓንዲ ኣስከሬን ዝበሃል ኣይናይ ክፋል ኣስከሬን ሰብ ዝሓዘ እዩ?
- 25 ማሕጎፋ ኣስከሬን ዝበሃል ኣበይናይ ክፋል ኣስከሬን ሰብ ይርከብ?
- 26 ተዓፃፊ መጋጥም ካብ ተንሸራታቲ መጋጥም ብኸመይ ይፍለ?
- 27 ጭዋዳታት ልቢ ስራሕ ጠጠው ዘብልሉ መኣዝ እዩ?
- 28 ኩርምቲ ሓይሊ ኣስናን ምግቢ ንምድቃቕን ንምጥሓንን ብኸመይ ይጠቅም?



ምዕራፍ

4

ተክልታት

ካብዚ ምዕራፍ ትዕቢት ዝግበረሎም ውዕኢታት

ተምሃሮ ነዚ ምዕራፍ ምስተምሃርኩም፡-

- ◆ ተክልታት ብመጠን፣ ብዓይነትን ብዝርገሎን ዝፈላገዩ ምክኒኖምን ንተክልታት ዘስከሩም ፍቕርን ክብርን ምግባል ትክክሉ።
- ◆ ተክልታት ዓምብብትን ዘይዓምብብትን ሲብኩም ምምዳብን፣ ሞሐ፣ ፊርንን ጂኦምኖስፐርምን ዘይዓምብብቲ ተክልታት ምክኒኖም ምዝራብ፣ ምግባልን ትክክሉ።
- ◆ ሳብነታት ዓምብብቲ ተክልታት ምዝራብ፣ ሓፊሻዊ ባህርዮም ምግባልን፣ ሳብነታትን ግደ ስራሕትን ሱር፣ ጉንድን ቅፅልን ምግባልን ትክክሉ።
- ◆ ማይክሮስኮፕ ብምጥቃም ማፍታት ምርሳይ ትክክሉ።
- ◆ ንዓምብብቲ ተክልታት ሓዳዊ ዳግዲ ዘርእን ክስተሓዊ ዳግዲ ዘርእን ሲብኩም ምምዳብ፣ ሳብ መንገዶም ዘሉ ሳፊሳይ ምግባልን፣ ንሕድሕድም ሳብነታት ምሃብን ትክክሉ።
- ◆ ስነ-ታዲያት ሲጻጻዊ ምርባሕ ምግባልን፣ ሳብነታት በዚ ሳገባብ ዝራብሉ ዓምብብቲ ተክልታት ምሃብን ትክክሉ።
- ◆ ክፍሰሳካሳት ልምብባ ምስሳልን ሰሞምን ግደ ስራሕቶምን ምፅሓፍን ሴንሰ ሲድ ተጠቓምኩም ልገን ማህደር ስነ-ቀባሲኡን ምርሳይን ትክክሉ።
- ◆ ሳድሳይነት ልገድን ክደዲ ውህደትን ምዝራብን ፍረን ዘርእን ብክመዶ ክምዝምዕብሉ ምግባልን ትክክሉ። ግደ ስራሕቲ ክፍሰሳካሳት ዘርኢ ምግባልን ስኢብኩም ሰሞም ምፅሓፍን ትክክሉ።



ቀንዲ ትሕዝቶታት

4.1 በዝሃተክልታት

4.2 ዓምብብቲ ተክልታት

📖 መጠቓሰሲ ምዕራፍ

መጻጠቢያ



ተምሃሮ ተክልታት ንህልውናና ወሰንቲ ዝኾኑሉ ምክንያት እንታይ እዩ?

ተክልታት ንክንባብ ይጠቐሙና እዮም እንብሉሉ ምክንያት ፍልፍል ምግብና ስለዝኾኑ እዩ። ተክልታት ብቐጥታ ብመልክዕ እክሊ፣ ጥረምረ፣ ኣሕምልትን ፍረምረን ወዘተ ንምገባም እንትንኾን ብተዘዋዋሪ ድማ ተክልታት ዝምገቡ እንስሳት ብምምጋብ ይኸውን። ብተወሳኺ ተክልታት ፍልፍል መድሓኒት፣ መመላኽዒ /ኮስሞቲክስ/፣ ሽቶታት፣ ወረቓቕቲ፣ መስርሒ ገዛ፣ ነዳድን ካልኦት ብዙሓት ውዕኢታትን ኮይኖም የገልግሉ።

ንብክለት ከባቢ ቀንዲ ምክንያት ካብ ዝኾኑ ሓደ ብርሰት ኣግራብ እዩ። ስለዚ ስራሕቲ ዳግመ ግረባ ብምስራሕን ተክልታት ብምትካልን ብርሰትን ብክለትን ከባቢ ምንካይ ይክኣል።

ዝተፈላለዩ መራሕቲ ሃገራት ዓለምና ኣብዚ ሕዚ እዋን እናተሓሳሰሩም ዝርከብ ዓብዪ ጉዳይ ብክለት ከባቢ ኣየር እናወሰኸ ኣብ ዝኸደሉ እዋን ዓለማዊ ዋዒ እውን ብኡ ልክዕ እናወሰኸ ይኸይድ ምህላው እዩ። እዚ ድማ ዓለምና ንመንበሪ ህይወታውያን ምኽውቲ ከይትኸውንን ዝተዛበዐ ኩነታት ኣየር ክህሉን ይገብር።

መጠን ካርቦንዳይኦክሳይድ ከባቢ ብምክንያት ኢንዱስትሪታትን መንግሥታትን እናወሰኸ እንትኸድ ሰፊሕ ብርሰት ኣግራብ ዓለምና እውን ነዚ የጋድዶ። ብርሰት ኣግራብ እንተሃሊዩ ቦቶም ኣግራብ ንክይዲ ውህደብርሃን ክውሰድ ዝነበረ ካርቦንዳይኦክሳይድ ስለዘይውሰድ መጠን ካርቦንዳይኦክሳይድ ይውስኽ። በዚ መሰረት መጠን ካርቦንዳይኦክሳይድ እንተወሰኹ ዓለማዊ ዋዒ እውን ይውስኽ። ስለዚ ተክልታት ብምትካል ዓለማዊ ዋዒ ምንካይን ብምክንያት ዓለማዊ ዋዒ ዝመፅእ ሓደጋ ምክልኻልን ይክኣል። ተምሃሮ ተክልታት ብምትካል ንምንባር ምኽው ዝኾነ ከባቢ ምፍጣር ኣድላዪ እዩ።



ተምሃሮ ካልኦት ረብሓ ተክልታትዶ ክትውስኹ ትክእሉ?



ስእሲ 4.1: ረብሓ ተክልታት

ተክልታት በዝሃቀህዮአዊ ፍጡራት ኮይኖም ብከይዲ ውህደብርሃን ምግብም ናይ ምድላው ወይ ምስራሕ ክእለት ኣለዎም። ተክልታት ዓርሰተመገብቲ ወይከና ሰራሕቲ ምግብ ተባሂሎም ይፅውዑ። ካብ ሴሎሎዝ ዝተሰርሐ ግድግዳ ቀህዮ ዘለዎም እንትኾኑ ምግብም ድማ ብመልክዕ ስታርች ይክክሉ።



ተምሃሮ እስኪ ኣብ ከባቢኹም ዝርከቡ ተክልታት ንምምዳብ ፈትኑ።

ተምሃሮ ኣብ ደገ ወጂኹም ኣብ ከባቢኹም ዝርከቡ ተክልታት ብምርኣይ ትዕዘብቲ ኣካይዱ። እዞም ተክልታት ዝተፈላለዩ መጠን፣ ቅርፅን ሕብርን ሒዞም ክትረክቡዎም ኢኹም። በዚ ድማ ተክልታት ዝለዓለ በዝሃ (ኣፈላላይ) ከምዘርእዩ ምርግጋዕ ይከኣል። ተክልታት ካብ ኣዚዮም ዝነኣሱ ክሳብ ዓበይቲ ኣእዋም ዘጠቓልሉ እዮም። ብዓይነት ድማ ካብ ዕምበባ ዘይብሎም ክሳብ ዓምበብቲ ተክልታት የጠቓልሉ።

ክሳብ ሕዚ ከባቢ 390,000 ዝኾኑ ዝተፈላለዩ ዘርኢ ዘለዎም ተክልታት ተረኪቦም ከምዝተፀንዑ ምሁራት ስነጽዕዎት የረጋግፁ። እዞም ተክልታት እዚኦም ድማ ካብ ጫፍ ዓበይቲ እምባ ክሳብ ምድረበዳ ተብቲኖም ወይ ተዘርጊሖም ይርከቡ። ካብ ኩሎም ዝፍለጡ ተክልታት ከባቢ 352,000 (90%) ዓምበብቲ ተክልታት እዮም። እዞም ተክልታት ንፆታዊ ምርባሕ ዝጥቀሙሉ ኣካል ዕምበባ ኣለዎም። ዓምበብቲ ተክልታት ዘርእን ፍረን ናይ ምፍጣር ተክእሎ ዘለዎም ተክልታት እዮም። ብመሰረት ዝፈጥሩዎም ዘራእቲ ዓምበብቲ ተክልታት ኣብ ክልተ ጉጅለታት ይምደቡ። ንሳቶም ውን ሓዳዊ ዱግሪ ዘርእን ክልተኣዊ ዱግሪ ዘርእን ይበሃሉ።

ትፈልጦ'ዶ?

* ተክልታት ብመጠን ካብ ትሕቲ 1ሚ.ሚ. ዝኾነ ተክሲ ሞስ ክሳብ ልዕሊ 100 ሚትሮ ንግዳት ዘለዎም ዘርኢ ዘፈጥሩ ተክልታት (ቀላሚጠስ) ይፈላስዩ።

ተምሃሮ ኣብዚ ምዕራፍ ብዛዕባ ስነህይወት ተክልታት ክትመሃሩ ኢኹም። ብዛዕባ በዝሃተክልታት፣ ባህርያት ዘይዓምበብቲ ተክልታትን ዓምበብቲ ተክልታትን ክትመሃሩ ኢኹም። ብተወሳኺ ክፍለኣካላት ዓምበብቲ ተክልታትን ግደ ስራሕቶምን ክትፈልዩ ትፅቡት ይግበር።

4.1 በዝሃተክልታት



ደረጃታት ብቐጥታ ንኡስ ምዕራፍ

ተምሃሮ ነዚ ንኡስ ምዕራፍ ምስተምሃርኩም፡-

- ◆ ተክልታት ብመጠን ፣ ብዓይነትን ብዘርገሑን ዝተፈላለዩ ምጂኖም ትካረቡ።
- ◆ ንተክልታት ዘለኩም ፍቕርን ክብርን ትገልፁ።
- ◆ ንተክልታት ዓምበብትን ዘይዓምበብትን ኢልኩም ትምድቡ።
- ◆ ሞስ፣ ፈርንን ጂምኖስፐርምን ዘይዓምበብቲ ተክልታት ከምዝኾኑ ትካረቡ።



ንጥፈት 4.1

ሓፈሻዊ ባህርያት ተክልታት ምምርጫ /ምዕናዕ/

- ☑ በብጉጅለ ብምጂን ኣብ ቀንዲ ባህርያት ተክልታት ብምምይያጥ መጠቓለሊ ሓሳባት ሃቡ። ቅድም ኢልኩም ትፈልጡዎም ዝተፈላለዩ ተክልታት ኣብ ግምት ብምእታው ኣብ መፅሓፍኩም ምስ ዘለዉ ሓፈሻዊ ባህርያት ኣገናዝቡዎም።
- ☑ ዘካየድኩምዎ ምይይጥ ብመልክዕ ሰደቓ ብምጥቕላል ንክፍልኹም ፀብባብ ኣቕርቡ።



ሓፈሻዊ ባህርያት ተክልታት ዝበሃሉ እንታይ እንታይ እዮም?

ተክልታት ናይ ባዕሎም ምግቢ ከዳልዉ ዝክእሉ ህይወታውያን እዮም። መብዛትኦም ኣብ መሬት ይነብሩ። ብሓፈሻ ተክልታት ብዞም ዝስዕቡ ባህርያት ይፍለጡ።

- ☑ ኑክለኣዊ እዮም።
- ☑ በዝሃዎህዮኣዊ /ብዙሕ ዋህያዊ/ እዮም።
- ☑ ብውህደብርሃን ምግብም የዳልዉ።
- ☑ ምግብም ዘዳልውሉ ሃመልማል ኣለዎም።
- ☑ ቆፅሎም ብስምዒ ቆፅሊ ዝተሸፈነ እዮ። እዚ ድማ ከይነቕፁ ንምክልኻል ይጠቐሞም።
- ☑ ካብ ሴሉሎዝ ዝተሃነፀ ግድግዳ ዋህዮ ኣለዎም።
- ☑ ከከም ዓይነቶም ብዶታውን ኢዶታውን ኣገባብ ይራብሉ።



መጠን ተክልታት እንታይ ይመስል?

ኣብ ከባቢና ዝነብሩ ተክልታት ኣብ ንግንዘበሉ እዋን ዝተፈላለዩ መጠን ዘለዎም ኮይኖም ንረክቦም። ሓድሓዲኦም ዓበይቲ ኣእዋም እንትኾኑ ገሊኦም ድማ ብጣዕሚ ኣናኢሽተይ እዮም። ኣብነት ሞስ /ትሕቲ 7 ሴ.ሜ ቁመት/ ዘለዎምን ሳዕርታትን።

ቁልፍ ቃላት

- ☑ ሞስ:- ጉንዲ ዘይብሎም ቆፅልን ሱርን ዝመስሉ ክፍልታት ግና ዘለዎም ኣናኢሽተይ ዘይዓምበብቲ ተክልታት ኮይኖም ኣብ ራሕሲ ዘለዎ ቦታ ምንፃፍ መሲሎም ይጠቐሱ።
- ☑ ፈርን:- ዘይዓምበብቲ ተክልታት እንትኾኑ ሱር፣ ጉንድን ቆፅልን ዘለዎም ተክልታት እዮም።
- ☑ ጂምኖስፐርም /ዘይዕምበብ ተክል/- መሸፈነ ዘይብሎም ዘርኪ ዝፈጥሩ ወይ ዘርኦም ብማህደር እንቁሳሲኦ /ፍረ/ ዘይተሸፈነ ተክልታት።
- ☑ ኮን:- ኣካል ምርባሕ ኮይኑ ዋህዮታት ዘርኪ ተባዕታይን ኣንስታይን ይፈጥር።

ሓበሬታ

ሳባ ኣብ ተክልታት ዝምደበሉ ኩነታት ተረፉ እዩ። ምድቡ ድማ ኣብ ትሕቲ ነፍቲስታ ይኸውን።



ሀ) ሞሳት



ሰ) ዓበደቲ ሳክዋም

ስእሪ. 4.2: ዝተፈሳሰዩ መጠን ዘለዎም ተክልታት

ንጥፈት 4.2

ተክልታት ምርኣይ



ተምሃሮ ኣብ ቀፅሪ ቤት ትምህርትኹም ዝበቐሉ ተክልታት ብምርኣይ ብመሰረት ቀጺሎም ዘለዉ ባህርያት ተክሊ መድቡዎም።

- መጠኖም
- ዓምብብትን ዘይዓምብብትን
- ሕብሪ ዕምብብኦም
- ኮን ዘለዎምን ዘይብሎምን

ናብ ቤት ትምህርቲ እንትትኸዱን ንገዛኹም እንትትምለሱን ኣብ ወሰና ወሰን መንገድኹም ዝበቐሉ ተክልታት ምናልባት ተዓዚብኩሙዎም ክትኾኑ ትክእሉ ኢኹም።

- ዝረከኹምዎም ተክልታት ኩሎም ሓደ ዓይነት ክፍለኣካልዶ ኣለዎም?
- ኩሎም ሓደ ዓይነትዶ ይመስሉ? ዝተዓዘብክምዎ ንክፍሊ ኣቕርቡ።

ተክልታት ናብ ዓምብብትን ዘይዓምብብትን ምምዳብ

ተክልታት ብመጠን ጥራሕ ዘይኮነ ዝፈላለዩሽ ብዓይነት'ውን ይፈላለዩ እዮም። ንኣብነት ኣብ መንጎ ዓምብብቲ ተክልታትን ዘይዓምብብቲ ተክልታትን ዘሎ ናይ ዓይነት ኣፈላላይ። ዘይዓምብብቲ ተክልታት ዝበሃሉ ዕምብባ ዘይብሎም እንትኾኑ ከም ሞስ፣ ፈርንን ጂምኖስፐርምን ዝበሉ ተክልታት ይርከቡዎም። ዓምብብቲ ተክልታት ግና ዕምብባ ዘለዎምን ከም ኣካል ሃታዊ መራብሒ ዝጥቀሙሉን ተክልታት እዮም። ዘይዓምብብቲ ተክልታት ኣብ ክንዲ ዕምብባ ካለእ ኣካል ሃታዊ ምርባሕ ይጥቀሙ። ንኣብነት ተክልታት ፅሕዲ /ጂምኖስፐርም/ ንሃታዊ ምርባሕ ዝጥቀሙሉ ኮን ዝተባሃለ ኣካል ኮይኑ ተባዕታይን ኣንስታይን ሃታዊ ዘርኢ ዝፈጥሩ ኮናት ኣለዉ (ስእሪ. 4.4)።

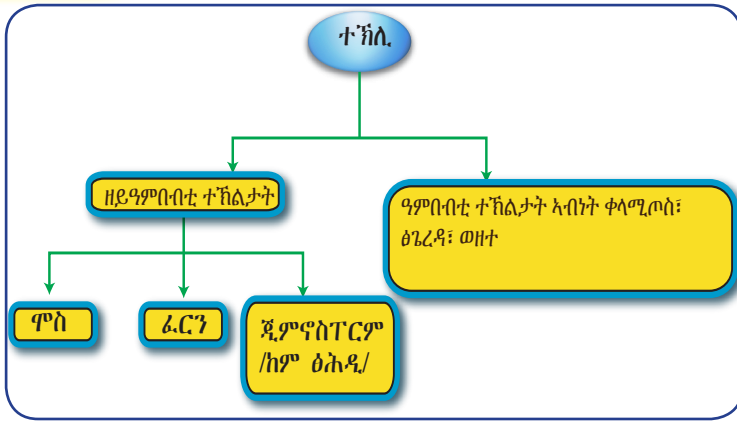

ስእሲ. 4.3: ምደባ ተክልታት ብመሰረት ምህሳውን ዘይምህሳውን ስምዘባ

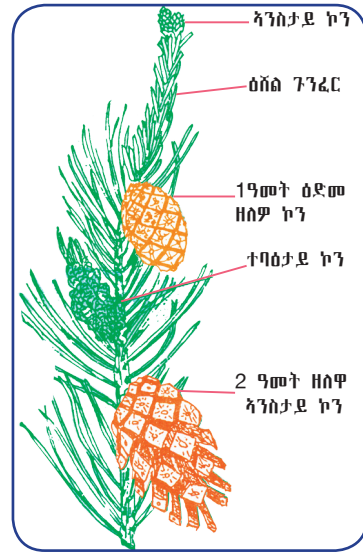

ስእሲ. 4.4: ኮን ጂዎሞናስፕራም (ፅሕዲ)

ንጥፈት 4.3



ኣብ ተክለ. ዕምብባ ወይ ካሊእ ዝኾነ መራብሒ ኣካል ምህላወ. ምርግጋፅ

ዘድልዩ ነገራት:

- ኮናት ካብ ጂዎሞናስፕራም ተክልታት
- ዕምብባ ካብ ዓምብብቲ ተክልታት

ቅደምሰዓብ ኣሰራርሓ

- 1 ኮናት ካብ ተክለ. ኮኒፈር /ፅሕዲ/፣ ዕምብባ ካብ ዓምብብቲ ተክልታት ምእካብ፤
 - 2 ዝተኣከቡ ማተርያላት ብጥንቃቄ ምምርማር /ምፅናዕ/። ዘርእታት ፅሕዲ ምስ ኮን ተጣቢቆም ከምዝርከቡ ተዓዘቡ።
- ኣብ መንጎ ኮንን ዕምብባን እንታይ ኣፈላላይ ተዓዚብኩም? ዝተዓዘብክምዎን ኣብ መወዳእታ ዝበገሕኻምሉ መደምደምታን ንክፍሊ ኣቕርቡ።



ኣብ ዝተፈላለዩ ቦታታት ዝነበሩ ተክልታት ኣፈላላዮም እንታይ ይመስል?

ተክልታት ብዝተፈላለዩ በዝሕን ዓይነትን ኣብ ኩሉ ክፍለ ዓለም ይርከቡ። ተክልታት ኣብ ዝተፈላለዩ ነባሪ ኣዩር /ካብ ራሕሲ ዘለዎም ክሳብ ደረቕ ቦታታት/፣ ኣብ ዝተፈላለዩ ብራኽ /ካብ በረኽቲ ቦታታት ክሳብ መታሕት/፣ ኣብ ዝተፈላለዩ ዓይነታት ሓመድ /ሒዓ፣ ድበት፣ ልሒምን ለሰ ሓመድን/ ይነብሩ። ኣብ ዝተወሰነ ቦታ ወይ መንበሪ ዝነበሩ ተክልታት ኣብኩ ንምንባር ዘክእሎም ፍሉይ ባህርይ ኣለዎም። ኣብ ሓደ ክባቢ

ቁልፍ ቃላት

- ቅፍቋፍ**:- በዝሒ ፈሳሲ፣ ረጉድን ስስሶስን ዓኻኹ ጉንዲ ዘለዎ ኣብ ደረቕ ቦታታት ዝቀፀ ተክሲ እዩ።
- ምደረሳዕሪ**:- ብሳዕሪ ዝተሸፈነ ሰፊሕ መሬት ኮይኑ ብፍሳይ ንጋህዒ ዘገልግል እዩ።

ንምንግር ዘኸአሎም ባህርይ ዘለዎም ተክሳታት ኣብ ካልኦት ዝተፈለዩ ቦታታት ከይዶም ንምንግር ይዕገሙ እዮም። ንኣብነት ቆልቋልን በለስን ኣብ ጫፍ እምባታት ራስ ዳሽን ኣይንረክብን። ብተመሳሳሊ ኣብ ምድሪ ሳዕሪ ነዋሕቲ ኣእዋም ኣይረኣዩን (ስእሊ 4.6)።



ስእሊ 4.5: ኣብ ጉንደም በዝሒ ፊሳሲ ዘሰዎም ሰስቲሳት ተክሳታት /ዲቃን በስሰን/።



ስእሊ 4.6: ስፌሕ ዝርገሐ ሳዕሪ ዘሰዎን ነዋሕቲ ኣእዋም ዘይረኣዩቡን ክሰብ ምድሪ ሳዕሪ።

መልመዲ 4.1

ትክክል ዝኾነ መልሲ ዝሓዘ ፊደል ምረፁ።

- 1 ኣብዞም ዝስዕቡ ሓደ ብዛዕባ ኣብ ምድሪ ዝነበሩ ተክሳታት ብዝበለፀ ዝገልፅ እዩ።
 - ሀ ተክሳታት ምግብም ዘዳልዉ ኒኩለኣልቦ ህይወታውያን እዮም።
 - ለ ተክሳታት ብዋናነት ኣብ ውሽጢ ማይ ይርከቡ።
 - ሐ ተክሳታት በዝሃዎህዮኣዊ ኒኩለኣልቦ ህይወታውያን እዮም።
 - መ ተክሳታት ምግብም ዘዳልዉ ኒክለኣዊ ፍጡራት እዮም።
- 2 ኣብዞም ዝስዕቡ ረብሓ ተክሳታት ዝኾነ ኣይናይ እዩ?
 - ሀ ትጥቀሙሉ ንዘለኹም መፅሓፍ መስርሒ፣
 - ለ ቀጥታ ንፍልፍል ምግብ፣
 - ሐ ወናብር መስርሒ፣
 - መ ኩሎም መልሲ እዮም።
- 3 ኣብ ሓደ ከባቢ ኣብ ዝርከቡ ዓይነታት ተክሳታት ዕዕንቶ ከሕድር ዝኸአል ኣየናይ እዩ?
 - ሀ ዓይነት ነባሪ ኣየር
 - ለ ብራሽ
 - ሐ ዓይነት ሓመድ
 - መ ኩሎም መልሲ እዮም።
- 4 ዕምበባ ከም ዖታዊ መራብሒ ኣካል ዝጥቀሙ ተክሳታት፡-
 - ሀ ሞሳት
 - ለ ፈርንታት
 - ሐ ጂምኖስፐርም (ፅሕድታት)
 - መ ተክሳታት ቡን
- 5 ተክሳታት ሞስ መብዛሕትኡ ግዜ ኣብ _____ ይርከቡ።
 - ሀ ደረቕ ቦታታት፣
 - ለ ንፀሓይ ተቐላቕሲ ቦታታት፣
 - ሐ ማይ (ራሕሲ) ዘለዎም ቦታታት፣
 - መ መልሲ ኣይተዋሃቡን።

4.2 ዓምብብቲ ተኸልታት



ደረጃታት ብቕዓት ንኡስ ምዕራፍ

ተምሃሮ ነዚ ንኡስ ምዕራፍ ምስተምሃርኩም:-

- ◆ ሓፈሻዊ ባህርያት ዓምብብቲ ተኸልታት ትዝርዝሩ።
- ◆ ኣብነታት ዓምብብቲ ተኸልታት ትዛረቡ።
- ◆ ቅርፅታት ሱርን ግደ ስራሕቶምን ትገልፁ።
- ◆ ቅርፅን ግደ ስራሕትን ጉንዲ ትገልፁ።
- ◆ ቅርፅታትን ግደ ስራሕትን ቆፅሊ ትገልፁ።
- ◆ ማይክሮስኮፕ ተጠቂምኩም ማፋታት ትፈልዩ።
- ◆ ንዓምብብቲ ተኸልታት ናብ ሓዳዊ ዱግርን ክልተኣዊ ዱግርን ተኸልታት ትምድቡ።
- ◆ ኣብ መንጎ ሓዳዊ ዱግርን ክልተኣዊ ዱግርን ተኸልታት ዘሎ ኣፈላላይ ትፈልዩ።
- ◆ ኣብነታት ሓዳዊ ዱግርን ክልተኣዊ ዱግርን ተኸልታት ትዛረቡ።
- ◆ ኢያታዊ ምርባሕ ኣብ ዓምብብቲ ተኸልታት ትገልፁ።
- ◆ ኣብነታት ብኢያታዊ ምርባሕ ዝራብሑ ዓምብብቲ ተኸልታት ትዛረቡ።
- ◆ ዕምብባ ብምስኣል ስም ክፍለኣካላት ትፅሕፉ።
- ◆ ግደ ስራሕ ክፍለኣካላት ዕምብባ ትገልፁ።
- ◆ ሌንስ ኢድ ብምጥቃም ማህደር እንቁላሊሕን ዕገን ትራኩ
- ◆ ኣድላይነት ዕገያ ትዛረቡ።
- ◆ ከይዲ ውህደት ትገልፁ።
- ◆ ማህደር እንቁላሊሕ ናብ ፍረ፣ ማህፀን እንቁላሊሕ ድማ ናብ ዘርኢ ከምዝምዕብሉ ትገልፁ።
- ◆ ዘርኢ ትስኢሉን ስም ክፍለኣካላቶም ትፅሕፉን።
- ◆ ግደ ስራሕቲ ክፍለኣካላት ዘርኢ ትገልፁ።



ሓፈሻዊ ባህርያት ዓምብብቲ ተኸልታት እንታይ እዮም?

ዓምብብቲ ተኸልታት ብበዝሒ ኣብ መሬት ዝርከቡ ዓይነታት ተኸል እዮም። ያታዊ መራብሒ ኣካል እዘም ተኸልታት ዕምብባ እዩ። ዓምብብቲ ተኸልታት ኣብ ምድሪ ልዕልነት ክህልዎም ካብ ዝገብሩ ፍሉያት ኣካላቶም ዕምብባ ብቕዳምነት ይጥቀስ። ዓምብብቲ ተኸልታት ሽፋን ዘርኢ እንትህልዎም ዘይዓምብብቲ ተኸልታት (ጂምኖስፐርም) ድማ ቅሉዕ ዘርኢ ኣለዎም።

ትፈልጡዶ!

* ዓምብብቲ ተኸልታት ኣብ ምድሪ ካብ ዝነበሩ ተኸልታት ከባቢ 90% ዝሕዙ እንትኾኑ፣ ዘርኢ ካብ ዝፈጥሩ ፍሉማት ተኸልታት ድማ ከባቢ 95% ሒዞም ይርከቡ።

ዓምብብቲ ተክልታት ዝህቡዎ ቁጠባዊ ረብሓ እንትንርኢ ድማ ጠቐምቲ ፍልፍል ምግብ፣ ዕንፀይቲ፣ መዕለሊ /መንበሪ/፣ ሓፀር፣ ቅመም፣ መስተታት፣ ክዳውንቲ፣ ድርቋ፣ ቀለማት፣ መድሓኒታት፣ ወዘተ ኮይኖም የገልግሉ።

ከባቢ 352,000 ዝተፈላለዩ ዓሌታት ዓምብብቲ ተክልታት ኣለዉ። በዚ ምክንያት ተመራመርቲ ስነጽዕዎት ነዚኦም ከም ብበዝሒ ዝርከቡ፣ ዝተፈላለዩ፣ ልሙዳትን ቁጠባዊ ረብሓ ዘለዎምን ተክልታት ገይሮም ይግንዘቡዎም።

ብሓፈሻ ዓምብብቲ ተክልታት እዞም ዝስዕቡ መፍለዩ ባህርያት ኣለዉዎም።

- ☑ ፍሉይ ኣካል የታዊ መራብሒ ዕምብባ ኣለዎም።
- ☑ ፍረምረን ዘርእታትን ዘለዎም ኮይኖም ዘርኦም ግና ኣብ ውሽጢ ፍረ ዝተሸፈኑ እዮም።
- ☑ ፍሉይ ስርዓተ ውህደት ኣለዎም።
- ☑ ንፋስ፣ ነፍሳት፣ ኣዕዋፍን ካልኦት እንስሳትን ከምኡ'ውን ማይ ከም መግባይቲ ይጥቀሙ።

ቁልፊ ቃላት

- ☑ **ዓምብብቲ ተክልታት:-** ዕምብባታት ዘለዎም ጉጅሰ ተክልታትን ዘርኦም ኣብ ውሽጢ ፍረ ዝፈጥሩን እዮም።
- ☑ **ዘርኢ:-** ኣካል ዓምብብትን ጂምኖስፐርምን ተክልታት ኮይኑ ዓርሶም ዝመስሉ ተክልታት ናይ ምፍጣር ክእስት ዘለዎ እዩ።
- ☑ **ፍረ:-** ልሙዕ ኣካል ዓምብብቲ ተክልታት ኮይኑ ንዘርእታት ሸፊኑ ይሕዘ።

ንጥፈት 4.4



ሓፈሻዊ ባህርያት ዓምብብቲ ተክልታት ምዕናዕ

ተምሃሮ ብጉጅለ ብምጂን:-

- ☑ ኣብ ሓፈሻዊ ባህርያት ዓምብብቲ ተክልታት ተመያየጡ። ኣብ ኩሎም ኣብ ምድሪ ዝነብሩ ተክልታት ዓምብብቲ ተክልታት ንምንታይ ዕዉታት ከምዝኾኑ ተመያየጡ።
- ☑ ኣብ ከባቢኹም ኣብ ዝሮቕሉ ዓምብብቲ ተክልታት ዝተወሰኑ ኣብነታት ብምዕራሕ ብዛዕባኦም ተመያየጡ። ኣብ መወዳእታ ድማ ዝበግሑኹምዎ መደምደምታ ንክፍሉ ኣቕርቡ።



ቀንዲ ኣካላት ዓምብብቲ ተክልታት ዝበሃሉ እንመን እዮም?

ዓምብብቲ ተክልታት ስለስተ ቀንዲ ኣካላት ኣለዉዎም። ንሳቶም'ውን ጉንዲ፣ ቆፅልን ሱርን እዮም። ኣብ እዋን በፅሒ ተክልታት ዕምብባ ከም ራብዓይ ተወሳኺ ኣካል ይህልዎም። (ስእሊ 4.7 ርአዩ።)

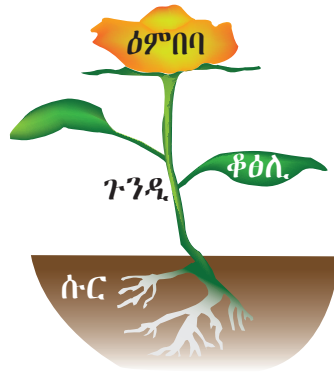

ስእሊ 4.7 ቀንዲ ኣካላት ዓምብባ ተክሊ

ንጥፈት 4.5



ቀንዲ ኣካላት ዓምብብቲ ተክልታት ምፅናዕ

ዘድልዩ ነገራት

- ተክሊ ዓተርባሕሪ
- ሌንስ ኢድ
- ምሽላባሕሪ ወይ ሳዕሪ

ቅደም ስዓብ ኣስራርሒ፡-

በብጉጅለ ብምጂን ነዚ ስራሕ ተባሂሉ ኣብ ኩባያ ዝተተኸሉ ተክልታት ምሽላባሕሪ /ሳዕሪ ብጥንቃቄ በቁሱዎም።

- 1 ቀንዲ ኣካላት እዞም ተክልታት ዝኾኑ ጉንዲ፣ ሱር፣ ቆፅልን ዕምብባን ፍለዩ።
- 2 ነዞም ኣካላት ብምስኣል ኣስማቶም ፀሐፉ።

ሱር



ቀንዲ ግደ ስራሕቲ ሱር ተክልታት እንታይ እዮም?

ሱር ትሕቲ መሬት ዝዓቢ ጠቓሚ ኣካል ተክሊ እንትኾን እዞም ዝስዕቡ ቀንዲ ተግባራት ኣለዉዎም።

- ማይን ማዕድናትን ካብ ከባቢ ይስሕቡ።
- ተክሊ ምስ መሬት ብምትሕሓዝ ይድግፍ።
- ዝተመጠጡ ማይን ማዕድናትን ናብ ልዕሊ መሬት ዝርከቡ ኣካላት ተክሊ የመሓላልፍ።
- ምግቢ ይኸዝን።

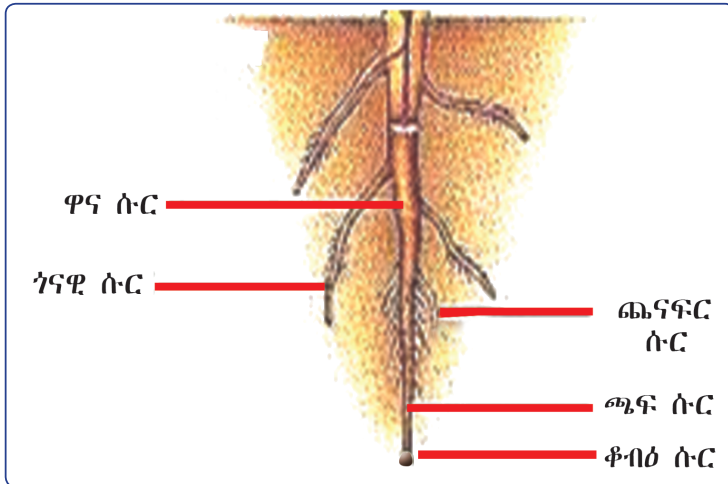

ስእሊ. 4.8: ሱር

ቀጠራ ቃላት

- ☑ **ጎናዊ ሱር:-** ካልአዋይ ሱር ኮይኑ ካብ ሞና ሱር ይዞቅጠ። ካብ ሞና ሱር ዝቐጠኑ እንትኾኑ ሓዲ ዓይነት መጠን ኣሎም።
- ☑ **ጫፍ ሱር:-** ንታሕቲ ናብ ውሽጢ ሓመድ ገፁ ዝዓቢ ኣካል ሱር።
- ☑ **ቆብፅ ሱር:-** ብጣዕሚ ፕንኩር ኣካል ሱር እንትኾን ንታሕቲ ንዝዓቢ ኣካል ሱር (ጫፍ ሱር) ይሸፍንን ካብ ሓዲጋ ይከላኸልን።
- ☑ **ጎናድ ሱር:-** ንታሕቲ ገፁ ብዕመቓት ዝዓቢ ሞና ወይ ማእኸላይ ሱር ኮይኑ ብጎኒ ካብኡ ዘነውሑ ጎናዊ ሱር ይዓብዩ።
- ☑ **ዘፋር ሱር:-** ብዙሓት ኣናእስተይ ሰራወር ካብ ሰረት ጉንዲ ብማዕረ መጠን ይዓብዩ።



ስርዓተ ሱር እንታይ እዩ?

ብሓፈሻ ኣብ ተክልታት ክልተ ዓይነታት ሱር ኣለዉ። ንሳቶምዎን ጎናድ ሱርን ዘፋር ሱርን ይበሃሉ-

(ስእሊ. 4.9 ርአዩ)። ኣብ ጎናድ ሱር ሓዲ ማእኸላይ ሱር ንታሕቲ ገፁ ብዕምቆት ናብ ውሽጢ ሓመድ ይዓቢ። ጎናዊ ሰራወር ድማ ኣብ ጎንታት እቲ ጎናድ ሱር ይዓብዩ። ኣብዚ ዓይነት ሱር እቲ ቀንዲ ሱር ብገማሲ ዝሰፈሐ ኮይኑ ሓዲ ዓይነት ገማሲ ዘለዎም ብዙሓት ኣናእስተይ ሰራወር ዝሓዘ እዩ። ካሮት ፅቡቕ ኣብነት ስርዓተ-ጎናድ ሱር እዩ። ኣብ ዘፋር ሱር ድማ ብዙሓት ኣናእስተይ ሰራወር ካብ ሰረት ጉንዲ ወይከዓ ካብ ሓዲ ቦታ ብምልዓል ብማዕረ መጠን ይዓብዩ። ሱር ምሽላባሕሪ ፅቡቕ ኣብነት ስርዓተ-ዘፋር ሱር እዩ።



ሀ. ጎናድ ሱር

ለ. ዘፋር ሱር

ስእሊ. 4.9: ዓይነታት ሱር ጎናድ /ኣብነት ካሮት/፣ዘፋር /ኣብነት ሳልፊ/



ንጥፈት 4.6

ብዛዕባ ስርዓተ-ጎናድ ሱርን ዘፋር ሱርን ምዕናዕ

ዘድልዩ ነገራት

- ☑ ተኸሊ ዓተርባሕሪ /ዓልቋይ ወይ ባሎንጋ/
- ☑ ሌንስ ኢድ
- ☑ ተኸሊ ምሽላባሕሪ ወይ ሳዕሪ
- ☑ ተኸሊ ካሮት

ቅደም ሰዓብ ኣሰራርሓ:-

- 1 በብጉጅለ ብምዃን ነዚ ስራሕ ተባሂሉ ኣብ ኩባያ ዝተተኸሉ ተኸልታት ዓተርባሕሪ፣ ካሮት፣ ምሽላባሕሪ /ሳዕሪ ብጥንቃቄ በቁሱዎም።
- 2 ኣብቲ ሰራወር ዝርከብ ሓመድ ንኸለቅቕ ፅቡቕ ገይርኩም ብምንጋፍን ብዝግባእ ብምሕፃብን ነቶም ሰራወር ኣዕርዩዎም።
- 3 ነቲ ሱር ዘፋር ወይ ጎናድ ሱር ኢልኩም ፍለዩዎ።
- 4 ነቶም ኣካላት ሱር ብምስኣል ስሞም ፀሓፉ።



ቀንዲ ክፋላት ሱር እንታይ እንታይ እዮም?

ኩሎም ክፍለ ኣካላት ተኸሊ ጉንዲ፣ ቆፅልን ሱርን ተመሳሳሊ ውሽጣዊ ባህርያት ኣለዎም። እዞም ክፍለ ኣካላት ተኸሊ እዚኦም ካብ ክልተ ቀንዲ ኣካላት ይስርሑ። ንሳቶም ወን ደጋዊ ሽፋንን ውሽጣዊ ኣካላትን ይበሃሉ። እቶም ቀንዲ ክፋላት ተኸሊ ብደጋዊ ሽፋን ላዕለዎይ ንፃፍ ዝተሸፈኑ እዮም። ኣብ ተኸልታት ዝርከቡ መንግሥቲ ኣካላት ቲሹ መንግሥቲ ተባሂሎም ዝፍለጡ እንትኾኑ ዛይለምን ፎሎዮምን ዝሓዙ እዮም።

ሱር ከምቶም ካልኦት ኣካላት ተኸሊ ብቐጥታ ናብ ብርሃን ፀሓይ ዝተቐለፀ ኣይኮነን። ስለዝኾነ ደጋዊ ሽፋን/ላዕለዎይ ንፃፍ/ ሱር ብስምዒ ቆፅሊ ዝተሸፈነ ኣይኮነን። ስምዒ ቆፅሊ ብዋናነት ላዕለዎይ ንፃፍ ቆፅልን ጉንድን ብምሽፋን ማይ ካብ ተኸሊ ንደገ ብሃፋ ከይባኸን ይከላኸል።

ሱር ኣብ ትሕቲ መሬት ብሓመድ ተሸፊኑ ዝርከብ ኣካል ተኸሊ እዩ።

ቁልፊ ቃላት

- ☑ **ብርዓዊ ተኸሊ:-** ዓይነት ዓምባቢ ተኸሊ ኮይኑ ንእስተይ፣ ልሰሰን ሓምሰዎይን ጉንዲ ኣለዎ። ደጋዊ ሽፋን እዚ ጉንዲ ብላዕለዎይ ንፃፍ ይሸፈን።
- ☑ **ጎናድ ተኸሊ:-** ዓይነት ተኸሊ ኮይኑ ጥንኹር፣ መብዛሕትኹ ግዜ ሓምሰዎይ ዘይኮነ ጉንዲ፣ ብቐረፍቲ ዝተሸፈነ ዓብይ ጉንዲ ዘለዎ።
- ☑ **እንም:-** ኣብ ጉንዲ ጨንፈር /ጉንፈር/ ዝኣገም ክፋል ወፅዶ።
- ☑ **ላዕለዎይ ንፃፍ:-** ኣብ ተኸሊ ዝርከብ ካብ ቲሹ ዘስራሕ ደጋዊ ንፃፍ።
- ☑ **ኮርቲክስ:-** ኣብ ላዕለዎይ ንፃፍ ንውሽጢ ቀዳሱ ዝርከብ ኣካል ጉንድን ሱርን
- ☑ **ፒዘ:-** መብዛሕትኹ ግዜ ኣብ ጉንዲ ዝርከብ ማእኸላይ ክፋል ቲሹ
- ☑ **ቲሹ መንግሥቲ:-** ኣብ ላዕለዎት ተኸልታት ማይን ምግብን ዘንግዑ ቲሹታት ኮይናም ዛይለምን ፎሎዮምን ዝሓዙ እዮም።

ኣብ ውሽጢ ሱር ዝርከቡ ዋህዮታት ሱር ሓምለዋይ ንላሕቲድ /ክሎሮንላስት/ የብሎምን። ስለዝኾነ ከዓ ምግብም ብውህደብርሃን ኣየዳልዉን።

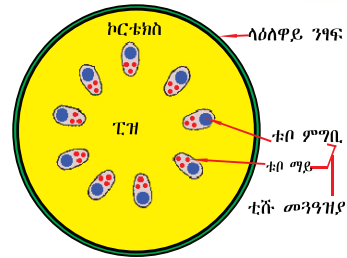

ሰእሊ. 4.10: ቀንዲ ክፍላት ሱርን ጉንዲን ዓምብብቲ ተክልታት

ጉንዲ



ቀንዲ ግደ ስራሕቲ ጉንዲ ኣብ ተክልታት እንታይ እዮም?

ጉንዲ ክፍለ ኣካል ተክሊ ኮይኑ ኣብ ልዕሊ መሬት ወይ ሓመድ ይርከብ። ጉንዲ ምስ ቆፅልን ዕምባባን ስርዓተ ጉንፈር ተክሊ ይፈጥሩ። ጉንዲ ንተክሊ ኣብ ልዕሊ መሬት ቀጥ ኢሉ ጠጠው ክብል ይገብሮ። ብመሰረት ልሰላሰን ጥንካረን ክልተ ዓይነታት ጉንዲ ዓምብብቲ ተክልታት ኣለዉ። ንሳቶምውን ብርዓዊ ተክልን ጎናድ ተክልን ይበሃሉ። (ሰእሊ. 4.11)። ከም ሳዕርታት ዝበሉ ብቐሊሉ ዝተዓፀፉ ጉንድታት ብርዓዊ ተክልታት ኣብ እዋን ሓጋይ ይሞቱ እሞ ሱርም ጥራሕ ይተርፍ። ኣብ እዋን ክረምቲ ድማ ደጊሞም ይጥጥዑን ይዓብዩን።

ጉንድታት ጎናድ ተክልታት ከም ጉንድታት ተክሊ ዳዕሮ ዝበሉ ግና ዝተሓተ ምትዕዕፃፍ ዘለዎም እንትኾን እንተነቐደም ደጊሞም ናይ ምጥጣዕ ክእለት የብሎምን።

ቀንዲ ግደ ስራሕቲ ጉንዲ እዞም ዝስዕቡ እዮም፡-

- ☑ ማይን ማዕድናትን ካብ ሱር ናብ ካልኦት ኣካላት እቲ ተክሊ ምጉዕፃዝ፤
- ☑ ንተክሊ ኣብ ልዕሊ መሬት ተሸኪሞም ጠጠው ክብል ብምግባር እኹል ብርሃን ፀሓይ ክረክብ ምግባር፤
- ☑ ልዕሊ መሬት ዝርከቡ ክፍለኣካላት ተክሊ ኣቐፅልቲ፤ ዕምባባታትን ፍረምረን ምድጋፍ፤
- ☑ ውፅኢታት ውህደብርሃን ወይ ምግቢ ካብ ቆፅልታት ናብ ካልኦት ኣካላት እቲ ተክሊ ምጉዕፃዝ፤
- ☑ ንሓረግ ዝኾኑ ተክልታት ደገፍ ይህቡ።



ሀ) ጎናድ ተክሊ



ለ) ብርዓዊ ተክሊ

ሰእሊ. 4.11: ጎናድን ብርዓዊን ተክልታት



ንጥፈት 4.7

ማይን ማዕድናትን ኣብ ጉንዲ ንላዕሊ ከምዝንግዝ መፅናዕቲ ምክያድ

ዘድልዩ ነገራት፡

- ተኽሊ ዓተርባሕሪ
- ቢኬር /ታኒካ
- ቀይሕ ወይ ቡኒ ቀለም
- ላማ፣ ካራ

ቅደምሰዓብ ኣሰራርሓ

- 1 በብጉጅለ ብምኽን ተኽሊ ዓተርባሕሪ ብጥንቃቄ በቁሱ።
 - 2 ኣብ ሱር ዝርከብ ሓመድ ብምንጋፍ ሓዲብኩም ኣፅርይዎ።
 - 3 ነዚ ተኽሊ ኣብቲ ቀለም ዝሓዘ ቢኬር ብጥንቃቄ ኣቐምጡዎ።
 - 4 ነቲ ተኽሊ ንኸባቢ ሓደ ሰዓት ኣብ ውሽጢ እቲ ቀለም ኣፅንኡዎ።
 - 5 ኣብ መወዳእታ ነቲ ተኽሊ ኣብቲ ቀለም ብምውፃእ ጉንዱ ብላማ (ንባዕልኹም ወይ መሓዝትኩም ከይትሓርዱ ተጠንቀቑ) ናብ ኣናኢሽተይ ክፋላት ቆራሪፅኩም ኣብ ሱር ናብቲ ጉንዲ ዘሎ ምዕባለ እቲ ቀለም ተግዘቡ።
- እቲ ቀለም በቲ ጉንዲ ኣቢሉ ንላዕሊ ከምዝተንግዘ ተግዚብኩምዶ?
 - ብዛዕባ ምጉዕዳዝ ማይ ኣብ ውሽጢ ጉንዲ ዓብዩ ተኽሊ እንታይ ትሓስቡ? ፀብባብኩም ናብ ክፍሊ ኣቐርቡ።

ቆፅሊ



ቀንዲ ስራሕቲ ቆፅሊ እንታይ እዮም?

ኣቕፅልቲ ኣብ ልዕሊ መሬት ኣብ ዝርከቡ ክፍለ ኣካላት ተኽሊ ከይኖም ምስ ጉንዲ ተተሓሒዞም ይርከቡ። መብዛሕትኦም ኣቕፅልቲ ሰፋሕቲ እዮም። ስለዝኾነ ድማ ሰፊሕ ደጋዊ ገፅታ ኣለዎም። ስለዚ ዝግበዩ ክፍለኣካል ኣቕፅልቲ ንብርሃን ፀሓይ ዝተቐልፀ ስለዝኾነ ንውህደብርሃን ስራሕቶም ምቕው ከካታት ይፈጥረሎም (ስእሊ 4.12 ርአዩ)።

ትፈልጡዶ?



* በላዕ ስጋ ተኽልታት ኣብ ውህደብርሃን ብተወሰኑ ካልኦት ከም ነፍሳት ዘበሉ ፍጡራት ብምሕቓቕ ይምገቡ። እዚ ጅግ ዘመስል ተኽሊ ነፍሳት ብምሓዝ ናብቲ ክብብ ዘበሰን መሕቓቕቲ ምግብ ኢንዛይማት ዝሓዘን ቆፅሊ ዩኒታዎም።



ስእሊ 4.12: ኣቕፅልቲ

አቅፅልቲ ብርሃን ፀሐይ፣ ማይን ካርቦንዳይኦክሳይድን ተጠቂሞም ብከይዲ ውህደብርሃን ምግቢ የዳልው።

እዞም ዝስዕቡ ቀንዲ ግደ ስራሕ ኣቅፅልቲ እዮም፡-

- ☑ ውህደብርሃን ብምክያድ ምግቢ ምድላው።
- ☑ ኣየር ምውፃእን ምእታውን።
- ☑ ከይዲ ህፈተኛ ስራንስፓይሬሽን/ ብምክያድ ማይ ካብ ተክሊ ምቕናስ።
- ☑ ምግቢ ምክዛን።



ቀንዲ ክፍለኣሳሳት ቆፅሊ እንታይ እዮም?

ቆፅሊ ተክልታት ሜዳ ቆፅሊ ዝበሃል ሰፊሕ ኣካልን ምስ ጉንዲ ዘተሓሕዞ ጉንዲ ቆፅልን ኣለዎ። እዚ ጉንዲ ቆፅሊ ናብቲ ሜዳ ቆፅሊ ገፅ ብምስፍሕፋሕ ናብ ማእኸላይ ፅሕጊ ቆፅልን ደቀቕቲ ጨንፈር ፅሕጊ ቆፅልን ይዘርጋሕ (ስእሊ 4.13)። ቆፅሊ ካብ ብዙሓት ፀፍፃፍ ዝተሰርሐ እንትኾን ኣብ መንጎ ክልተ ፀፍፃፋት /ላዕለዎይን ታሕተዎይን ንፃፋት/ ከም ሳንድዊች ተሰሪፖም ይርከቡ። ብተወሳኺ ላዕለዎይ ንፃፍ ቆፅሊ ስምዒ ዝመስል ነገር ብምፍልፋል ህፈት ማይ ዝከላኸል ስምዒ ቆፅሊ ይፈጥር። ካብዚ ብተወሳኺ ላዕለዎይን ታሕተዎይን ንፃፋት ቆፅሊ ብነፍሳትን ካልኦት ባልፃትን ሓደጋ ከይበፀሐም ይከላኸል። ኣብ ንፃፍ ቆፅሊ ፅምድታት ዋህዮ ዋርድያ ይርከቡ። ኣብ ማእኸል ሕድሕድ ፅምዒ ዋህዮ ዋርድያ ነጂል /ማፋ/ ይርከቡ። ብማፋ ኣቢሉ ኣየር ንውሽጢ ቆፅሊ ይኣቱን ንደገ ይወፅእን። መብዛሕትኦ ከይዲ ምድላው ምግቢ ኣብ ዋህዮታት ቲሹ ሜሶፊል ይካየድ (ስእሊ 4.14 ርእዩ)።

ቁልፊ ቃላት

- ☑ **ሜዳ ቆፅሊ፡-** ገፊሕ ክፍል ቆፅሊ እዩ።
- ☑ **ማእኸላይ ፅሕጊ ቆፅሊ፡-** ዝፃበዩን ጥንኲርን ወይ ዋና ፅሕጊ ቆፅሊ ኮይኑ ኣብ ማእኸል ቆፅሊ ዘርከብ።
- ☑ **ቲሹ ሜሶፊል፡-** በዘሒ ሓምሰዎይ ነገስቲድ ዘለዎ ኣካል ቆፅሊ እንትኾን ኣብ መንጎ ክልተኦም ንፃፋት ይርከቡ።
- ☑ **ማፋ፡-** ደቀቕቲ ነጂሳት ኮይኖም ብኣብዘሓ ኣብ ታሕተዎይ ንፃፍ ቆፅሊ ይርከቡ።
- ☑ **ዋህዮታት ዋርድያ፡-** ንማፋ ክቢቦም ዘርከቡ ፅምዒ ገባብ ዋህዮታት ቆፅሊ።

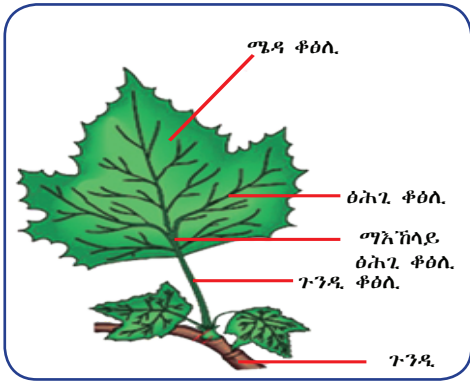

ስእሊ 4.13: ቆፅልን ደገዎ ክፍለኣሳሳቱን

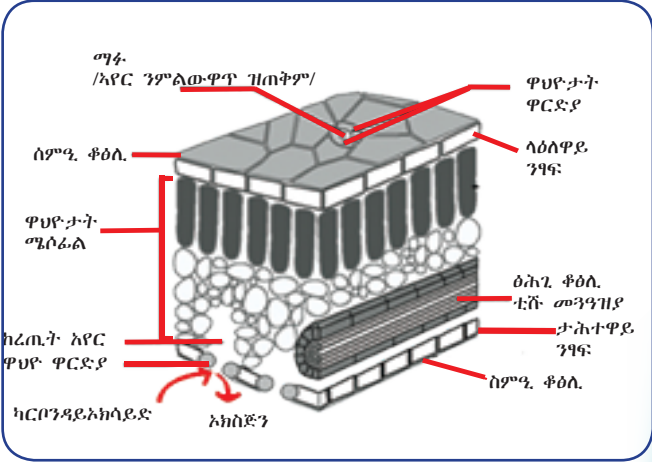

ስእሊ 4.14: ውሽጣዊ ክፍለኣሳሳት ቆፅሊ



ንጥፈት 4.8

I ሌንስ ኢድ ወይ ማይክሮስኮፕ ብምጥቃም ቆፅሊ ምዕናዕ፡፡

ዘድልዩ ነገራት፡-

- ናይ ዝኾነ ተኽሊ ቆፅሊ
- ሌንስ ኢድ
- ላማ /መጥብሒ/
- ስላይድ
- ቀለም ዕፍሪ /ኣዝማልቶ/
- ረቂቕ መሸፈኒ ስላይድ
- ማይክሮስኮፕ
- ቢኬር፣ መንጠብጠብን ማይን

ቅደምሰዓብ ኣሰራርሓ፡-

- 1 ብጣዕሚ ንእሽተይ ክፋል ቆፅሊ /ከባቢ 2ሚሜ/ ቁረፁ፡፡
 - 2 ኣብ ስላይድ ብምቕማጥ ሓደ ንጣብ ማይ ግበርሉ፡፡
 - 3 ቀደልኩም ብረቂቕ መሸፈኒ ስላይድ ሸፍኑዎ /ዓፍሪ ኣየር ከይፍጠር ጥንቃቕ ግበሩ/፡፡
 - 4 ማእኸላይ ሓይሊ ቀራዒ ምስሊ ሌንስ ብምጥቃም ማፋ ርክቡ፡፡
 - 5 ብተመሳሳሊ ሌንስ ኢድ ብምጥቃም ማፋ ንምፍላይ ፈትኑ፡፡
- II ኣዝማልቶ ብምጥቃም ክፍለ ኣካላት ቆፅሊ ምርኣይ፡፡
- 1 ነቲ ቆፅሊ ኣዝማልቶ ብምቕባእ ክሳብ ዝነቅፅ ተፀብዩዎ፡፡
 - 2 እቲ ኣዝማልቶ ምስነቕፁ ካብቲ ቆፅሊ ቀንጥጡዎ፡፡
 - 3 ሌንስ ኢድ ብምጥቃም ኣብቲ ቅንጣጥ ኣዝማልቶ ኣሰር ማፋ ንምርኣይ ፈትኑ፡፡
- ማፋን ዋህዮ ዋርድያንዶ ርኪኹም? ዝተገዘብኩምዎ ኣብ ደፍተርኩም ሰኣሉ፡፡
 - ግደ ስርሖም እንታይ ይመስለኩም?

ዕምባባ



ሓፈሻዊ ባህርያት ዕምባባታት እንታይ እንታይ እዮም?

ዕምባባ ምታዊ መራብሒ ኣካል ዓምባብቲ ተኸልታት እዩ፡፡ ዕምባባ ኣርባዕተ ቀንዲ ኣካላት ኣለዎ፡፡ ንሳቶምዎን ሓቛፊ ቆፅሊ፣ ሕብራዊ ቆፅሊ፣ ተባዕታይ ኣካልን ኣንስታይ ኣካልን ይበሃሉ፡፡ (ስእሊ 4.15)፡፡ ዝተፈላለዩ ዕምባባታት ዝተፈላለዩ በዝሕን ቅርፅን እዩም ዝተጠቐሱ ክፍለ ኣካላት ሒዞም ይርከቡ፡፡

ትፈልጡዶ?

* ኣብ ዘርኪ ፈጠርቲ ተኸልታት ወሳደ ኣብ ሓደ መካላኸሊ ብገኪጅ ክጥርነፉ ይኸእሉ፡፡ እዚ ደማ ንብታነ ዘርኪ ይጠቅም፡፡

ኣንስታይ ኣካል ዕምባባ ማህደር እንቁላሊት፣ ማህፀን እንቁላሊት፣ ሻምቦቆ ማህፀንን መጣግን ዝሓዘ እዩ፡፡ ተባዕታይ ኣካል ዕምባባ ደማ ዘንጊ ዕገን ከረጢት ዕገን ይሕዝ፡፡ ብተመሳሳሊ ዕገ ኣብ ውሽጢ ከረጢት ዕገ ይምዕብል፡፡ ግደ ስራሕቲ ክፍለ ኣካላት ዕምባባ ኣብ ሰደቓ 4.1 ቀሪቦም ኣለዉ፡፡

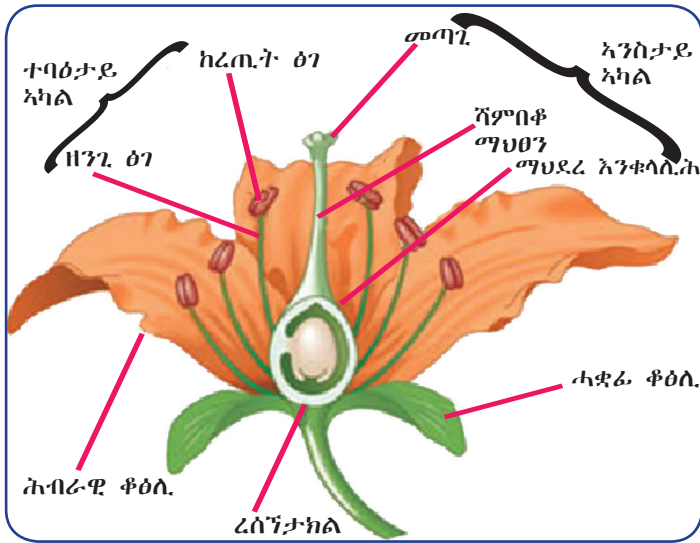

ስእሲ 4.15: ልምበባ

ቁልፍ ቃላት

- ☑ **ሓቋፊ ቆፅሊ:-** ኣብ ታሕተዋይ ክፋል ልምበባ ዝርከብ ንኹሽተይ ሓምለዋይ ቆፅሊ እዩ።
- ☑ **ሕብራዊ ቆፅሊ:-** መብዛሕትኡ ግዘ ዓበይትን ሕብራውን እንትኾኑ ሰሓብቲ ክፍሰኣኣሳት ልምበባ እዮም።

ሰደቓ 4.1: ክፍለኣኣሳት ልምበባን ግደ ስራሕቶምን

ክፍለኣኣሳት ልምበባ	ግደ ስራሕቶም
ሕብራዊ ቆፅሊ	ድመኛ ሕብራዊ እንትኾኑ ብዘለዎም ሕብርን ጥዑም መዓዛ ዘለዎ ፈሳስን ነፍሳት ይስሕቡ።
ተባዕታይ ኣካል /ክልተ ክፋላት ኣለዎ/	ፅጌ ዝስረሐሉ ተባዕታይ ኣካል ልምበባ እዩ።
☑ ዘንጊ ፅጌ	☑ ከረጢት ፅጌ ይሽክም።
☑ ከረጢት ፅጌ	☑ ፅጌ ዝኸዘነሉ ክፋል።
ኣንስታይ ኣካል /ሰለስተ ክፋላት ኣለዎ/	እንቁላሊት ዝፍጠረላ ኣንስታይ ፆታዊ መራብሒ ኣካል ልምበባ ኮይና ኣብ ማእኸል ልምበባ ትርከብ።
☑ መጣጊ	☑ ፅጌ ዝፃርፈሉ ጫፍ ኣንስታይ ኣካል።
☑ ሻምበቆ ማህፀን	☑ ክሳድ ኣንስታይ ኣካልን ንመጣጊ ዝሽክምን ክፋል።
☑ ማህደር እንቁላሊት	☑ ሕብጥ ዝበለ ታሕተዋይ ኣካል እንትኾን ዘርኢ ዝፈጥር ማህፀን እንቁላሊት ይሕዝ።
ሓቋፊ ቆፅሊ	ኣብ ከባቢ ደጋዊ ልምበባ ዝርከቡ ሓምለዋይ ኣቕፅልቲ። መብዛሕትኡ ግዘ ሓቋፊ ቆፅሊ ካብ ሕብራዊ ቆፅሊ ዝነኣሰ እዩ። ኣብ እዋን እንም ንልምበባ ካብ ሓደጋ ይከላኸል።



ንጥፈት 4.9

ክፍልታት ዕምበባ ምዕናዕ

ዘድልዩ ነገራት፡-

- ዕምበባታት
- ላማ /መጥብሒ
- ወረቅት
- ማይክሮስኮፕ (ሌንስ ኢድ)

ቅደም ስዓብ አስራርሐ

- 1 ክፍለአካላት ዕምበባ ብምፍላይን ብምስኣልን አስማቶም (ሕብራዊ ቆዕሊ፣ ተባዕታይ አካል ዕምበባ፣ አንስታይ አካል ዕምበባን ሓቛፊ ቆዕልን ብምባል) ሰይምዎም።
- 2 ካብቲ ዕምበባ አንስታይ አካል ዕምበባ ፈሊኹም ብምቕራብ መጣጊ፣ ሻምበቆ ማህፀንን ማህደር እንቁላሊሕን ኢልኩም ፍለይዎም። ብምቕፃል ቁምንቕም ብላማ ብምጥባሕ ማይክሮስኮፕ ወይ ከዓ ሌንስ ኢድ ተጠቒምኩም ውሽጣዊ አካላት አንስታይ አካላት ዕምበባ ተዓዘቡ። ዝተዓዘቡኩምዎ ንምስኣል ፈትኑ።
- 3 ቀጊልኩም ተባዕታይ አካል ዕምበባ ብምቕራብ ከረጢት ፅገን ዘንጊ ፅገን ብምባል ክፍልታቱ ፍለይዎም። ብምቕፃል ከረጢት ፅገ ተባዕታይ አካል ዕምበባ ጠቢሕኹም ብማይክሮስኮፕ ወይከዓ ብሌንስ ኢድ ፅገ ረአዩ። ዝረአኹምዎ ንምስኣል ፈትኑ።

ሓዳዊ ዱግሪ ዘርእን ክልተኣዊ ዱግሪ ዘርእን ተኸልታት

ዓምበብቲ ተኸልታት ሓዳዊ ዱግሪ ዘርእን ክልተኣዊ ዱግሪ ዘርእን ተባሂሎም ኣብ ክልተ ጉጅለታት ይምደቡ። ክልቲኦም መራብሒ ኣካል ዝኾነ ዕምበባ ኣለዎም። ሓዳውን ክልተኣውን ዱግሪ ዘርእ ዘመላኽቱዎ ንበዘሒ መኸዘን ምግቢ /ዱግሪ ዘርእ/ እዩ። ኣብ ክልተኣዊ ዱግሪ ዘርእ ክልተ ዱግሪ ዘርእ ዘለዉ እንትኾን ኣብ ሓዳዊ ዱግሪ ዘርእ ድማ ሓዲ ዱግሪ ዘርእ ኣሎ። ክልተኣዊ ዱግሪ ዘርእ ተኸልታት ካብ ሓዳዊ ዱግሪ ዘርእ ተኸልታት ብበዘሒ ይርከቡ። ሳዕርታት እቶም እንምገቦም እውን ሓዊሱ /ጣፍ፣ ስገም፣ ስርናይን መሽላባሕርን/ ሓዳዊ ዱግሪ ዘርእ እዮም።



ሓዳዊ ዱግርን ክልተኣዊ ዱግርን ዘርእታት ዘመሳሰሉም እንታይ እዩ?

ሓዳዊ ዱግርን ክልተኣዊ ዱግርን ዘርእታት ብዙሕ ሓበራዊ ባህሪያት ኣለውዎም። ኣብነት ፆታዊ መራብሒ ዕምበባ ምህላወ፣ ዘርእታትን ፍረምረን ምህላዎም፣ ጉንዲ፣ ቆዕልን ሱርን ዘለዎም ምዃኑን ስርዓተ ጉንፈርን ስርዓተ ሱርን ዘለዎም ምዃኑን እዮም።

ቁልፊ ቃላት

- ክልተኣዊ ዱግሪ ዘርእ፡- ዓምበብቲ ተኸልታት ኮይኖም ዘርእም ክልተ ዱግሪ ዘርእ ወይ መኸዘን ምግቢ ዝሓዘ እዩ።
- ሓዳዊ ዱግሪ ዘርእ፡- ዓምበብቲ ተኸልታት ኮይኖም ዘርእም ሓዲ ዱግሪ ዘርእ /መኸዘን ምግቢ/ ዘለዎዩ።
- ዱግሪ ዘርእ፡- ቆዕሊ ዝመስል ሻካል ዘርእ ኮይኑ ንወልዶ ዝኸውን ክዙን ምግቢ ዝሕዘ።

ትፈልጡዶ?

* ብተፎጥሮ ሳብ ከባቢና ከባቢ 170,000 ዝተፎላሰዩ ዓሴታት ክልተኣዊ ዱግሪ ዘርእታትን ከባቢ 65,000 ዝተፎላሰዩ ዓሴታት ሓዳዊ ዱግሪ ዘርእታትን ሳለዉ።



ካብ መንጎ ሓዳዊ ዱግሪ ዘርኢን ክልተኣዊ ዱግሪ ዘርኢን ዘሎ ኣፈላላይ እንታይ እዩ?

ካብ መንጎ ሓዳዊን ክልተኣዊን ዱግሪ ዘርኢ ተክልታት ብዝሕ ዝበሉ ኣፈላላይት ኣለዉ። ንኣብነት ሓዳዊ ዱግሪ ዘርኢ ነዊሕ፣ ዕብብ ዝበለን ተመዓዳደውቲ ዕሕግታት ዘለዎን ቆፅሊ ኣለዎም። ዕምቡብኦም ድማ ብመልክዕ ርባሕ ሰለስተ ዝተዋደደ እዩ። ብተወሳኺ ዘርኢም ካብ ሓደ ዱግሪ ጥራሕ ዝተሃነፁ እዮም። ሳዕርታት፣ ምሽላላሕሪ፣ ስርናይ፣ ወዘተ ኣብነታት ሓዳዊ ዱግሪ ዘርኢ ተክልታት እዮም።

ክልተኣዊ ዱግሪ ዘርኢ ድማ ሰፋሕትን ዘፋር ዕሕግታትን ዘለዎ ቆፅሊ ኣለዎም። ዕምቡባ ክልተኣዊ ዱግሪ ዘርኢ ብመልክዕ ርባሕ ኣርባዕተ ወይ ሓሙሽተ ዝተዋደደ እዩ። ብተመሳሳሊ ዘርኢም ካብ ክልተ ዱግሪ ዝተሃነፁ ስለዝኾኑ ናብ ክልተ ክፋል ክፅፀዩ (ክምቀሉ) ይኽእሉ። ዓተርባሕሪ፣ ዓይኒዓተር፣ ኣዳጉራ፣ ወዘተ ኣብነታት ክልተኣዊ ዱግሪ ዘርኢ ተክልታት እዮም።

ተምሃሮ ኣብ ከባቢኹም ዝዓብዩ ካልኦት ኣብነታት ሓዳዊን ክልተኣዊን ዱግሪ ዘርኢ ዘለዎም ተክልታት ንምዝርዛር ፈትኑ።

ዱግሪ ዘርኢ ክኩን ምግብ ስለዝሕዝ ኣብ እዋን ቡቕለት ከም ፍልፍል ምግብ ኮይኑ የገልግል።

ካብ መንጎ ሓዳዊን ክልተኣዊን ዱግሪ ተክልታት ዘሎ ኣፈላላይ ኣብ **ሰደቓ 4.2** ከም መጠቓላሊ ቀሪቡ'ሎ።

ሰደቓ 4.2: ኣፈላላይ ሓዳዊን ክልተኣዊን ዱግሪ ዘርኢ ተክልታት

ባህሪ	ሓዳዊ ዱግሪ ዘርኢ ተክልታት	ክልተኣዊ ዱግሪ ዘርኢ ተክልታት
ኣቀማመጣ ዕሕጊ ቆፅሊ	 ተመዓዳደውቲ ዕሕጊ ቆፅሊ	 ዘፋር ዕሕጊ ቆፅሊ
ክፋላት ዕምቡባ	 ርባሕ ስለስተ ክፋላት ዕምቡባ	 ርባሕ ኣርባዕተ ወይ ሓሙሽተ ክፋላት ዕምቡባ
ባዝሒ ዱግሪ ዘርኢ	 ሓደ ዱግሪ ዘርኢ	 ክልተ ዱግሪ ዘርኢ
ስርርዕ ቲሹ መንግሥቲ	 ኣብ ኩሉ ዝተበተኑ <small>ቲሹታት መንግሥቲ</small>	 ኣብ ክቢ ዝተሰርዑ <small>ቲሹታት መንግሥቲ</small>



ንጥፈት 4.10

ሐዳዊ ዱግሪ ዘርኢ ተክልን ክልተኣዊ ዱግሪ ዘርኢ ተክልን ምዕናዕ።

ዘድልዩ ማተርያላት፡-

- ዝተፈላለዩ ተክልታት ቀፅሪ ቤት ትምህርቲ
- ኘላስተር
- ወረቐት

ቅደም ሰዓብ ኣሰራርሓ፡-

- 1 በብጉጅለ ብምኃን ንሕድሕድ ጉጅለ ዓምብብቲ ተክልታት ሐዳውን ክልተኣዊ ዱግርን ዘርኢታት ብውሑድ ሓድሓደ መርኣያ /ተክለ/ ኣክቡ።
- 2 ዝኣከብኩምዎም ተክልታት ናብ ክፍሊ ኣምዕኡዎም። ነቶም ተክልታት ብኘላስተር ኣብ ወረቐት ብምትሕሓዝ ብጥንቃቕ ኣዕንዕዎም።
- 3 ነዞም መርኣያ ተክልታት ሐዳዊ ዱግሪ ወይ ክልተኣዊ ዱግሪ እናበልኩም ብምፍላይ ኣስማቶም ፀሓፉ።

ቁልፍ ቃላት

- ተመዓዳዊ ፅሕገ ቅፅሲ፡-** ፅሕገታት ቅፅሲ ጉናጉኒ /ተመዓዳዊውቲ/ ኮይኖም እንትሰርዑ።
- ዘፋር ፅሕገ ቅፅሲ፡-** ፅሕገታት ቅፅሲ ካብ ማእኸላይ ፅሕገ ተሳዒሎም ጨናፍር ብዘሰዎ ኣገባብ እንትሰርዑ።

ንጥፈት 4.11



ዘርኢታት ዓምብብቲ ተክልታት ምዕናዕ።

ዘድልዩ ማተርያላት

- ዘርኢታት ምሽላባሕርን ዓተርባሕርን /ቅድሚ 1 መዓልቲ ማይ ዝተኣለኹ/ ኦቾሎኒ

ቅደም ሰዓብ ኣሰራርሓ

- 1 ነቶም ዘርኢታት ቅድሚ ሓደ መዓልቲ ብማይ እለኹዎም።
- 2 ሕድሕድ ዝተኣለኹ ዘርኢ መሸፈኒኡ ብጥንቃቕ ለሓፁዎ።
- 3 ኣብ ዘርኢታት ምሽላባሕርን ዓተርባሕርን ዘለዉ ዱግርታት ተዓዘቡ።
- 4 ዝረኡኹምዎም ዱግርታት ዘርኢ ስኢልኩም ክፍለ ኣካላቶም ሰይዎምዎ።

ምርባሕ ኣብ ዓምብብቲ ተክልታት



ተክልታት ብኸመይ ይራብሑ?

ዓምብብቲ ተክልታት ብፆታውን ኢፆታውን ኣገባብ ይራብሑ። ፆታዊ ምርባሕ ብውህደት ፆታዊ ዘርኢ ተባዕታይን ኣንስታይን ወለዲ ይካየድ። ኢፆታዊ ምርባሕ ብዘይ ውህደት ፆታዊ ዘርኢታት ዝካየድ ዓይነት ምርባሕ እዩ። ዓምብብቲ ተክልታት ዕምብባ ንፆታዊ ምርባሕ ይጥቀሙ። ከም ጉንዲ፣ ቆፅልን ሱርን ዝበሉ ኣካላቶም ድማ ከከም ዓይነት እቲ ተክሊ ኣብ እዋን ኢፆታዊ ምርባሕ ይጥቀሙሎም።

ቁልፍ ቃላት

- ፆታዊ ምርባሕ፡-** ውህደት ክልተ ዝተፈላለዩ ፆታዊ ዘርኢታት ዘጠልብ ኮይኑ ክልተ ወለዲ ተባዕታይን ኣንስታይን ይሳተፉ።
- ኢፆታዊ ምርባሕ፡-** ሓደ ወሳዲ ፕራሕ ዘጠልብን ውህደት ክልተ ፆታዊ ዘርኢታት ዘይካየዱን ዓይነት ምርባሕ።

ኢያታዊ ምርባሕ ኣብ ዓምቡብቲ ተክልታት



ዓምቡብቲ ተክልታት ብኢያታዊ ኣገባብ ብኸመይ ይራብሉ?

ኢያታዊ ምርባሕ ሓደሽቲ ውላዳት ብዘይውህደት ያታዊ ዘርእታት ዝፍጠሩሉ ኣገባብ ምርባሕ እዩ። ሓደ ወላዲ ጥራሕ ዘድሊ ኮይኑ ኣብ ውሽጢ ሓዲር ግዘ ብዙሓት ሓደሽቲ ውላዳት ይፍጠሩ። ኣብ ከምዚ ዓይነት ምርባሕ ዕምቡባ ኣየድልን፣ ዕግያ ኣይካየድን ዘርእታት'ውን ኣይፍጠሩን። ይኹንበር ሓዱሽ ተክሊ ካብቶም ኣካላት ተክሊ ይዓቢ። ኣብ እዋን ኢያታዊ ምርባሕ ዓምቡብቲ ተክልታት ሓደሽቲ ተክልታት ዝርከቡ ካብ መራብሒ ኣካላት እንተይኮነስ ካብ ሱር፣ ጉንዲ፣ ቆፅሊ፣ ወዘተ እዩ።

ኢያታዊ ምርባሕ እዞም ዝስዕቡ ባህርያት ኣለዉዎ።

- ☑ ሓደ ወላዲ ጥራሕ የድሊ።
- ☑ ብዘይ ያታዊ መራብሒ ዘርእታት ይካየድ።
- ☑ ዝዓብዩ ሓደሽቲ ተክልታት ሙሉእ ብሙሉእ ምስ ወለደም ዝመሳሰሉ እዮም።
- ☑ ብተገባሪ ቅልጡፍ ዝኾነ ዓይነት ምርባሕ እዩ።



ተፈጥሮኣዊ ንዝሓት ዓምቡብቲ ተክልታት እንታይ'ዩ?

ተፈጥሮኣዊ ንዝሓት ዝበሃል ዓይነት ኢያታዊ ምርባሕ ኮይኑ ዓምቡብቲ ተክልታት ብተፈጥሮ ካብ ኢያታዊ መራብሒ ኣካላቶም ሓዱሽ ውላድ ዝፈጥሩሉ ኣገባብ እዩ። ጉንዲ ኣብ ተፈጥሮኣዊ ንዝሓት ዝሳተፍ ቀንዲ ኣካል ተክሊ እዩ። ብጉንዲ ዝካየድ ንዝሓት ከም ትዩበር፣ ራይዞምን ኮርምን ወይ ከም ስቶለን፣ ራነርን ሳከርን ዝበሉ ዘጠቓልል እዩ (ስእሊ. 4.16 ካብ ለ-ረርአዩ)።

ቁልፊ ቃላት

- ☑ **ዕግያ**:- ዕገ ካብ ከረጢት ዕገ ናብ መጣጊ ዕምቡባ ዝመሓሳስፊሱ ከይዲ።
- ☑ **ተፈጥሮኣዊ ንዝሓት**:- ዓይነት ኢያታዊ ምርባሕ ኮይኑ ተክልታት ክፍሰ ኣካላቶም ተጠቓሞም ኢያታዊ ምርባሕ ዘካይድሉ እዩ።
- ☑ **ስራሕሰብ ንዝሓት**:- ዓይነት ኢያታዊ ምርባሕ ኮይኑ ብወደሰብ ዝካየድ ዓይነት ኢያታዊ ምርባሕ ዓምቡብቲ ተክልታት እዩ።

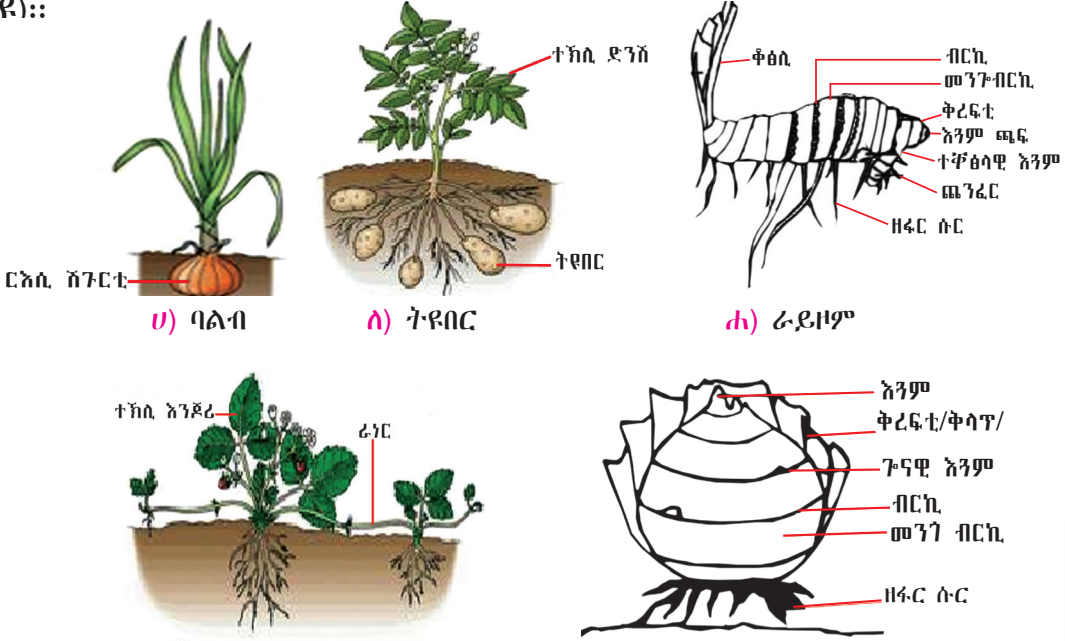

ስእሊ. 4.16: ዓይነታት ኢያታዊ መራብሒ ኣካላት ተክሊ

ባልብ

ተክልታት ቀይሕ ሽጉርትን ባዕዳ ሽጉርትን ባልብ ዝበሃል ኢያታዊ መራብሒ ኣካል ተጠቐሞም ይራብሑ። ባልብ ሓፂርን ቀጥ ዝበለን ኣብ ትሕቲ መሬት ዝርከብ ኣካል ከም ሽጉርቲ ዝበሉ ተክልታት ኮይኑ ብሰፋሕትን ልስሉሳትን ኣቐፅልቲ ዝተሸፈነ እዩ። (ስእሊ. 4.16 ሀ)። ሱር ንታሕቲ ናብ ውሽጢ መሬት ገም ይበቐሉ። ቆፅልታት ድማ ናብቲ ጉንዲ ተታሒዞም ይዓብዩ።

ትዩቦር

ተክሊ ድንሽ ትዩቦር ዝበሃል ኢያታዊ መራብሒ ኣካል ብምጥቃም ይራባሕ። ትዩቦር ሕብጥ ዝበለን ልስሉስን ኮይኑ ኣብ ትሕቲ መሬት ዝፍጠር ጉንዲ እዩ። እንምገቦ ድንሽ ፅዕቕ ኣብነት ትዩቦር እዩ። ትዩቦር ብዙሕ ክዙን ምግብ ዝሓዘ እዩ (ስእሊ. 4.16 ለ)።

ኮርም

ጥንክር ዝበሉ፣ ኣብ ትሕቲ መሬት ዝርከቡን ንላዕሊ ቀጥ ኢሎም ዝሮቕሉን ኮይኖም ልክዕ ከም ባልብ ብተመሳሳሊ ኣገባብ ንኢያታዊ ምርባሕ ዝጠቐሙ እዮም።

ራይዞም

ንጋድም ዝርከቡ ጉንድታት ትሕቲ መሬት ኮይኖም ሓደሽቲ ጉንፈር ክፈጥሩ ዝክእሉ እዮም። ኣብ ዝተወሰኑ ጉንድታት ትሕቲ መሬት ዝሓበጡ ክዙን ምግብ ዝሓዙ ነገራት ኣለዉ። ጫፍ እንም ዓምባቢ ጉንፈር ዝፈጥር እንትኾን ጎናዊ እንም ድማ ናብ ሓድሽ ራይዞም ይዓቢ። ኣብነት ተክሊ ዝንጅብል (ስእሊ. 4.16 ሐ)።

ራነር

ራነር ውን ብተመሳሳሊ ካብቲ ነባር ተክሊ ንጋድም ዝዓብዩ ጉንድታት እዮም። ጫፍ እንም እዞም ተክልታት መሬት እንትነክኡ ሱር ብምብቃል ሓዱሽ ተክልታት ይፈጥሩ (ስእሊ. 4.16 መ)። ኣብነት ተክሊ ታሓግ፣ እንጆሪ፣ ወዘተ።

ሳክር

ዝተፈላለዩ ዓይነታት ሙዝ ዘርኢ ስለዘይፈጥሩ ኣብ ትሕቲ መሬት ዝርከቡ እንም ጉንድታት ሳክር ብምፍጣር ይራብሑ። ሓደሽቲ ተክልታት ሙዝ ዝፍጠሩ ብኢያታዊ ኣገባብ እንትኾን ኣብ ናይ ዝፀንሑ ነባራት ተክልታት ሳክር ይምዕብሉ።



ንጥፈት 4.12

ተፈጥሮአዊ ከይዲ ንዝሓት (ኢያታዊ መራብሒ ኣካል ተክሊ ምዕናዕ):-

ዘድልዩ ነገራት:

- ድንሽ (ትዩበር)
- ማይ
- ሽጉርቲ (ባልብ)
- ሓመድ ኣብ ታኒካ

ሀ. ተክሊ ድንሽ ካብ ትዩበር ምዕባይ

ቅደምሰዓብ ኣሰራርሓ

- 1 ኣብቲ ትዩበር ዝርከቡ እንግግት ብዘይካ ሓደ ንኹሎም ብፅፍርኹም ኣወግዱዎም።
- 2 ነቲ ትዩበር ኣብ ማይ ዝሰተየ ሓመድ ዝሓዘ ታኒካ ትኸሉዎ። እቲ ትዩበር ክሳብ 10 ሳ.ሜ ኣብ ውሽጢ እቲ ሓመድ ኣእትዉዎ። ናይቲ ትዩበር እንግግ ንላዕሊ 70 ክኸውን ኣለዎ።
- 3 እቲ ፈልሲ ድንሽ ንውሓቱ 15 ሳ.ሜ ምስበፀሐ ድኹዲ ግበርሉ። ድሕርቲ ዘፈራት ሱር ብምፍጣር ሓልሓሊፉ ሕብጥ ዝበሉ ትዩበራት (ሓደሽቲ ድንሽ) ይፍጠሩ (ስእሊ 4.16 ለ ርእዮ)።
- 4 ነቲ ሓመድ ብምኽብዳስ ማይ ኣስትዩዎ።
- 5 ከባቢ ክልተ ወርሒ ምስመለኦ ነቲ ተክሊ ድንሽ ተጠንቂቕኹም ብምኽግት ኣውፅኡዎ። ብምቕጻል ነቲ ሓመድ ካብቲ ሱርን ትዩበርን ሓዲብኩም ኣልቅቕዎ።

ውፅኢት

ብመሰረት ትዕዘብትኹም ነዞም ዝስዕቡ ሕቶታት መልሱ።

- እዚ ተክሊ ድንሽ ክንደይ ትዩበር ፈጠሩ?
- ተረፍ እቲ ነባር ትዩበር ምርኣይዮ ትክእሉ?

ለ. ተክሊ ሽጉርቲ ካብ ባልብ ምዕባይ

ቅደምሰዓብ ኣሰራርሓ

- 1 ነቲ ባልብ ሽጉርቲ ኣብ ማይ ዝሰተየ ሓመድ ዝሓዘ ታኒካ ትኸልዎ። ነቲ ባልብ ክሳብ ከባቢ 4 ሳ.ሜ ዕሙቀት ናብቲ ሓመድ ኣእትዉዎ።
- 2 እቲ ታኒካ ፀሓይ ኣብ ዝኣትዎ ዝተሓፀረ ከባቢ ኣቕምጡዎ። ነቲ ሓመድ ብብእዎኑ ማይ ኣስትይዎ። ዝረኣዩ ለውጥታት ኣብ መዘኻኸሪ ደብተርኩም መዝግቡ።
- 3 ከባቢ ክልተ ወርሒ ምስኮኖ ነቲ ተክሊ ሽጉርቲ ተጠንቂቕኹም ብምኽግት ኣውፅኡዎ። ቀዲልኩም ነቲ ሓመድ ካብቲ ባልብ ሓዲብኩም ኣልቅቕዎ።

ውፅኢት

ብመሰረት ትዕዘብትኹም ነዚ ዝስዕብ ሕቶ መልሱ።

- እዚ ሓድሽ ተክሊ ሽጉርቲ ካብይ ዝበቐለ ይመስለኩም?



ስራሕሰብ ሜላታት ኢያታዊ ምርባሕ ግምብብቲ ተክልታት ዝበሃሉ ከመይ ዝበሉ እዮም?

ኣትክልተኛታትን ሓረስቶትን ዝተፈላለዩ ክፍለኣካላት ተክሊ ተጠቂሞም ኣብ ተክልታት ዘካይዱዎ ምርባሕ ስራሕሰብ ኢያታዊ ምርባሕ ይበሃል። እዚ ንምግባር ዝጥቀሙሎም ሜላታት ድማ ጉንዲ ብምቕራፅ፣ ብምግዳም፣ ብምልጋብ፣ ወዘተ እዩ።

ጉንዲ ቆሪፅካ ምትካል

እዚ ጉንዲ ተክሊ ቆሪፅና ኣብ ሓመድ ብምትካል ሓዱሽ ተክሊ ንረክቡሉ ዓይነት ስራሕሰብ ኢያታዊ ምርባሕ እዩ (ስእሊ 4.17)። እቲ ተቐሪፁ ዝትክል ጉንዲ ከማልኦም ዝግብኡ ረጃሒታት ኣለዉ። ንሳቶም ወን ማእኸላይ ቁመት ዘለዎን ውሑዳት ብርክታት ዝሓዘን መጠን ገማሲ እቲ ቐሪፁ፣ ዕድመ ተክልን ወቕትን እዮም። ዕጩዳ፣ ወይኒ፣ ቃንጫ ሽኩርን ሽባኻን ዝተለመዱ ኣብነታት ጉንዲ ብምቕራፅ ዝትክሉ ተክልታት እዮም።



ስእሊ 4.17: ዝተቆሪፀ ጉንዲ

ምልጋብ /ምጥባቕ

ምልጋብ ሓደ ተክሊ ምስ ካልእ ብምድቓል ዝድለ ባህሪ ምርካብ ዝክእል ቴክኒክ እዩ። ሓደ ኣካል ተክሊ ብምቕራፅ ናብ ካሊእ ተክሊ ብምቕጻል ወይ ብምልጋብ ሓደ ተክሊ ኮይኖም ይግብዩ (ስእሊ 4.18)። ንኣብነት ብዙሕ ምህርቲ ዝህብን ጥዑም ፍረ ዘለዎን ተክሊ ጉንፈር ብምቕራፅ ናብ ካሊእ ድርቂ ዝፃወር ዝበቐለ ተክሊ ብምጥባቕ ምልጋብ ይካሄድ። ልሙዳት ዝኾኑ ብምልጋብ ስራሕ ሰብ ኢያታዊ ኣገባብ ክራብሑ ዝክእሉ ተክልታት ኣራንሽን ለሚን፣ ሜላ (ኣኻል)፣ ማንጎን ኣቦካዶን ይርከቡዎም።

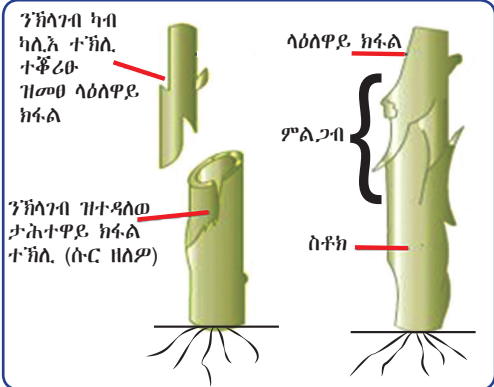

ስእሊ 4.18: ምልጋብ

ምግዳም

ምግዳም ዓይነት ስራሕሰብ ኢያታዊ ምርባሕ እዩ። ጨንፈር ጉንዲ ሓደ ተክሊ ኣገዲምካ ኣብ መሬት ብምቕባር ካሊእ ሓዱሽ ተክሊ ምፍጣር ይከኣል። ኣብ ምግዳም ናብ መሬት ቀረባ ዝኾነ ታሕተዋይ ጨንፈር ተክሊ ንታሕቲ ብምዕፃፍ ብጠሊ ዘለዎ ሓመድ ምሽፋን (ስእሊ 4.19)። ድሕሪ ዝተወሰኑ መዓልታት ስራውር ካብቲ ዝተቐበረ ጨንፈር ምስማዕበሉ ነቲ ምስ ዓብዩ ተክሊ ዘራኽብ ጨንፈር ብምቕራፅ ምስ ተፈላለዩ ዓርሱ ክኢሉ ይግቡ። ኣብነት ተክሊ ጌሾ ብምግዳም ስራሕሰብ ኢያታዊ ምርባሕ ክራባሕ ይክእል።

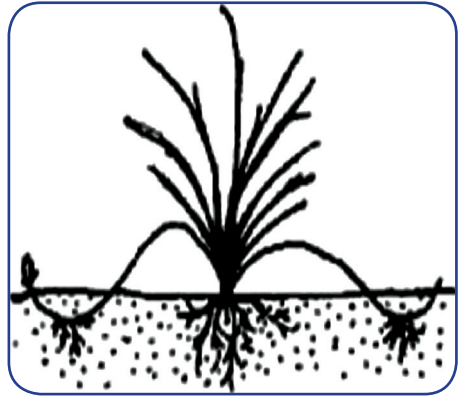

ስእሊ 4.19: ምግዳም



ንጥፈት 4.13

ነርጂክት ስራሕ ኣብ ስራሕሰብ ኢዎታዊ ምርባሕ ተክልታት፡፡

ዘድልዩ ማተርያላት፡-

- ላማ /ዝኾነ መጥብሒ/
- ተክሊ ፅጌረዳ፣ ሃቢስካስ (መቶሃያ) ወይ ጀራኔም

ቅደም ሰዓብ ኣሰራርሓ፡-

- 1 በብጉጅለ ብምኻን ንእሽተይ ጨንፈር ጉንዲ ተክሊ ፅጌረዳ ካብ 11-20ሴ.ሜ ንውሓት ዘለዎ ምስቆፅሉ ቁረፁ፡፡
- 2 ከባቢ 20ሳ.ሜ ጥልቀት ዘለዎ መሬት ብምኹዓት ማይ ኣስትዩዎ፡፡ ነቲ ዝተቐረፀ ተክሊ 5ሳ.ሜ ናብቲ ጉድጓድ ኣእቲኹም ትክልዎ፡፡
- 3 ልዕሊ መሬት ዘሎ ክፋል እቲ ተክሊ ጠልን ዛሕልን ክረክብ ምግባር፡፡
- 4 ኣብ ውሽጢ 2-3 ሰሙን ሱር እንተውፅእ ተዓዘቡዎ፡፡ ዝተዓዘብክምዎ ናብ ክፍሊ ብምፅብግብ ተመያየጡሉ፡፡



ሆርሞን ተክልታት እንታይ እዩ?

ሆርሞን ተክልታት ኣብ ጫፍ ሱርን ጉንፈርን ዝርከቡ ዓውደ ኣካላት ዕብዮት ተክልታት እንትኾኑ ኣብ ተክልታት ዝካየዱ ዕብዮታት እውን ይቆግሩ፡፡ እቶም ቀንዲ ሆርሞናት ዕብዮት ተክልታት ዝበሃሉ ከም ኦክዚን፣ ሳይቶኪኒን፣ ጊበርሊንን ዝመሳሰሉን እዮም፡፡ ኦክዚን መብሃሕትኡ ግዘ ተቐሪፁ ዝትክል ጉንዲ ቀልጢፉ ሱር ንክቡቅል የተባብዕ፡፡ ብተወሳኺ ሱር ንምብቃል ዝወስዶ ግዘ የሕፅር፣ ፅሬትን መጠንን ሱር የመሓይሽ፡፡

ቁልፌ ቃላት

- ሆርሞን ተክልታት፡-** ኣብ ጫፍ ሱርን ጉንፈርን ተክልታት ዝፍጠሩን ዕብዮት እዞም ኣካላት ተክሊ ዝቆግፁን እዮም፡፡
- ኦክዚን ሆርሞን፡-** ሆርሞን ዕብዮት ተክልታት እንትኾን ኣብ ጫፍ ሱርን ጉንፈርን ዝርከቡ ሞሃዮታት ክነውሑ ይገብር፡፡



ንጥፈት 4.14

ሆርሞናት ተክሊ ኣብ ጉንደም ተቐሪፆም ዝትክሉ ተክልታት ዘለዎ ፅልዎ ምፅናዕ /ምምርማር/፡፡

ዘድልዩ ማተርያላት፡-

- ካራ /ዝኾነ መቐረባ/
- ተክሊ ፅጌረዳ
- ሕሩጭ ኦክዚን

ቅደም ሰዓብ አሰራርሐ

- 1 በብጉሮስ ብምኒን 10 ቁራዓት ጉንድን ዝትከልሉ ጉድንድን ቅደም ሰዓብ አሰራርሐ ንጥፈት 4.13 ተኸተልኩም ኣዳልዉ።
- 2 ናብ 1 ሊትሮ ፅሩይ ማይ 5ሚ.ግ ሕሩጭ ብምውሳኽ ብፅባፅ ኦክዚን ኣዳልዉ።
- 3 ካብቶም ዝተቆረፁ ጉንድታት 5 ዝኣኸሉ ናብቲ ብፅባፅ ኦክዚን ኣጥልቑዎም (2/3 ናይ ቁመቶም ጥራሕ ይጠልኙ)። ዝተረፉ 5 ቁራዓት ድማ ናብ ፅሩይ ማይ ኣጥልቑዎም።
- 4 ኣብ ክልተ መስመር ብምትካል መስመር 1 ናብቲ ብፅባፅ ዝጠለቑ ቁራዓት፣ መስመር 2 ናብቲ ፅሩይ ማይ ዝጠለቑ ቁራዓት ብምግባር ከም ኣብ ንጥፈት 4.13 ዝተሓበረ ቅደም ሰዓብ ብምጥቃም ትኸልዎም።
- 5 ኣብ ልዕሊ መሬት ዝርከብ ክፋል እቲ ጉንዲ ጠልን ዛሕልን ክረከብ ግበሩ።
- 6 ኣብ መወዳእታ ከይዲ ምብቋል እቶም ቁራዓት ተዓዘቡ።
 - እቶም ዝተቆረፁ ጉንድታት ቦቕሎምዶ?
 - ኣብ መንጎ እቶም ክልተ መስመራት እንታይ ኣፈላላይ ተዓዘብኩም?
 - ካብዚ ፈተነ እዚ እንታይ ዓይነት መደምደምታ ትህቡ? ኣብ ክፍሊ ተመያየጡሉ።

ፆታዊ ምርባሕ ኣብ ዓምቡብቲ ተኸልታት



ዕምቡባታት ንፆታዊ ምርባሕ ብኸመይ ዲዛይን ኮይኖም?

ዕምቡባታት መራብሒ ኣካላት ዓምቡብቲ ተኸልታት እዮም። ዕምቡባ ውህደት ዝካየዱሉ፣ ዘርእታት ዝፍጠሩልን ፍረ ዝምዕብለሉን ኣካል ተኸሊ እዩ። ዕምቡባታት ተባዕታይ ኣካል ወይ ኣንስታይ ኣካል ነንበይኖም ወይ ክልቲኦም ብሓባር ክሕዙ ይኸእሉ። ፅጌረዳ ኣብነት ክልቲኦም ኣካላት ዝሕዝ ተኸሊ እንትኾን ፓፓያ ድማ ኣብነት ሓዲኦም መራብሒ ኣካላት ጥራሕ ዝሕዝ ተኸሊ እዩ።

ፅግያ



ፅግያ እንታይ እዩ?

ፅግ ካብ ከረጢት ፅግ ናብ መጣጊ ዝሰጋገረሉ ከይዲ ፅግያ ይበሃል። ፅግ ይኹን ካልኦት ኣካላት ዕምቡባ ብባዕሎም ክንቀሳቐሱ ስለዘይኸእሉ ፅግ ካብ ከረጢት ፅግ ናብ መጣጊ ዘንዓዕዙ መግባይቲ የድልዩ። ፅግ ኣብ ምጉዕግዝ ዝሳተፉ መግባይቲ ማይ፣ ንፋስን እንስሳትን እዮም። ንፋስን እንስሳትን ኣብ መሬት ንዝርከቡ ተኸልታት ቀንዲ መግባይቲ እዮም (ስእሊ 4.20 ሀ-ሐ ርእዩ)። ካብ እንስሳት ድማ ነፍሳትን ኣዕዋፍን ዝለዓለ ቦታ ይሕዙ።

ዕምበባታት ዕግያ ዕዉት ብዝኾነ ኣገባብ ንክካየድ ዝሕገዙዎም ዘማዕበልዎም ተላምዶታት ኣለዉዎም። ንኣብነት ንፋስ ከም መፃፃይቲ ዝጥቀሙ ከም ሳዕሪ ዝበሉ ተክልታት ብክብደት ዝቐለለ፣ ልሙዕን ንእሽተይን ዕገ ኣለዎም።

ትፈልጡዶ?

* ሓቋፊ ቅፅልን ሕብራዊ ቅፅልን መኻን ክፋላት ዕምበባ እዮም።

ብሓፈሻ ንፋስ ከም መፃፃይቲ ዝጥቀሙ ተክልታት ዝለዓለ በዝሒ ማሕበረ-ሰባታት ዘለዎም እዮም። እዚ ድማ ኣንስታይ ኣካል ዕምበባ ዕገ ናይ ምቕባል ሰፊሕ ዕድል ንክህልዎ ይገብር። ብተወሳኺ ከምዚኦም ዝበሉ ተክልታት ዝለዓለ በዝሒ ዕገ እውን ይፈጥሩ።



ሀ) ንፋስ ከም መፃፃይቲ ዝጥቀሙ ዕምበባታት /መጣጊ ንደገ ውፅኦ ዘበሰ ምኃኑ ተፃዘቡ



ለ) ኣዕዋፍ ከም መፃፃይቲ ዝጥቀሙ ዕምበባታት /ኣብ ግንባር እታ ዓፍ ዘሎ ዕገ ተፃዘቡዎ/



መ) ነፍሳት ከም መፃፃይቲ ዝጥቀሙ ዕምበባ

ስእሊ. 4.20: መፃፃይቲ

ኣብ ዓምበብቲ ተክልታት ክልተ ዓይነታት ዕግያ ኣለዉ። ንሳቶም ዓርሰ ዕግያን ስግረ ዕግያን እዮም። ዓርሰ ዕግያ ዝበሃል ዕገ ካብ ከረጢት ዕገ ናብ መጣጊ ሓደ ተክሊ ዝሰጋገረሉ ከይዲ እዩ (ስእሊ. 4.21 ርአዩ)። ስግረ ዕግያ ዝበሃል ድማ ዕገ ካብ ከረጢት ዕገ ኣብ ሓደ ተክሊ ዝርከብ ዕምበባ ናብ መጣጊ ኣብ ካሊኡ ተመሳሳሊ ዘርኢ ዘለዎ ተክሊ ዝርከብ ዕምበባ ዝግበር ከይዲ ስግግር እዩ።

ቁልፊ ቃላት

- ☑ **ዕግያ:-** ዕገ ካብ ከረጢት ዕገ ናብ መጣጊ ዘሰጋገሩ ከይዲ ዕግያ ይበሃል። እዚ ድማ ዓርሰ ዕግያን ስግረ ዕግያን ዝበሃሉ ክልተ ዓይነታት ዕግያ ይሕዘ።
- ☑ **መፃፃይቲ:-** ዕገ ካብ ተባዕታይ ኣካል ዕምበባ ናብ ኣንስታይ ኣካል ዕምበባ ዘሰጋገሩ እዮም።

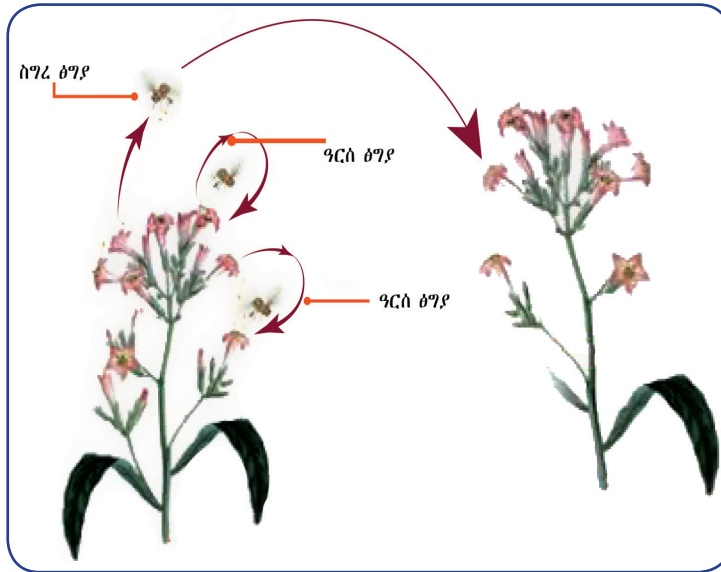

ስእሊ 4.21: ዓይነት ዕግያ



ንጥራት 4.15

I ንዕዕር ንፋስን እንስሳትን ከም መግባይቲ ዝጥቀሙ ዕምበባታት

በብጉጅለ ብምኽንን እዞም ዝስዕቡ ረቋሒታት ብምጥቃም ንፋስን እንስሳትን ከም መግባይቲ ዝጥቀሙ ዕምበባታት ኣነፃዕሩ።

ረቋሒታት	ዕምበባታት	
	ንፋስ ከም መግባይቲ ዝጥቀሙ	እንስሳት ከም መግባይቲ ዝጥቀሙ
ሕብራዊ ቆዕሊ		
ሓቋፊ ቆዕሊ		
ጨና (መዓዛ)		
መዓር ዕምበባ /ኔክታር/		
ዕገ		
ተፈጥሮ ከረጢት ዕገ		

II ንፋስ ወይ እንስሳት ከም መግባይቲ ዝጥቀሙ ዕምበባታት ምፍላይ

ዘድልዩ ማተርያላት፡-

- ዕምበባታት ዝተፈላለዩ ዓይነት ተኽልታት

ቅደም ሰዓብ ኣሰራርሓ

- 1 ብጉጅለ ብምኽንን ካብ ቀዕሪ ቤት ትምህርትኹም ወይ ካብ ካልእ ቦታ ዝኣከብኩምዎም ዕምበባታት ንፋስ ወይ እንስሳት ከም መግባይቲ ዝጥቀሙ ብምባል ፍለጻዎም።
- 2 ንምንታይ ንፋስ ወይ እንስሳት ከም መግባይቲ ይጥቀሙ ኢልኩም ከምዝፈለኹምዎም ምኽንያትኩም ብምቕማጥ ፀብዓብ ኣቕርቡ።

III ብዛዕባ ዕገ ምዕናዕ

ዘድልዩ ማተርያላት፡-

- ዝኸነ መጥብሒ /ላማ
- ዕምበባታት ዝተፈላለዩ ተክልታት
- ማይክሮስኮፕ /ሌንስ ኢድ

ቅደም ስዓብ ኣሰራርሓ

- 1 ሓቋፊ ቆዕልን ሕብራዊ ቆዕልን ዕምበባ ንታሕቲ ብምስሓብ ኣወግዱዎም።
- 2 ተባዕታይ ኣካል ዕምበባ ንበይኑ ብምፍላይ ነቲ ከረጢት ዕገ ኣብ ስላይድ ጨፍልቑዎ። ብምቕጻል ርሑስ መርኣያ ብምድላው ብማይክሮስኮፕ ረክቡዎ። ማይክሮስኮፕ እንተዘይሃልዩ ሌንስ ኢድ ምጥቃም ይከኣል እዩ።
- 3 ነዚ ኣብ ዝተፈላለዩ ተክልታት ደጊምኩም ስርሑዎ። ዕገ ዝተፈላለዩ ተክልታት ሓደ ዓይነት ድዮም ወይስ ዝተፈላለዩ? ፀብዓብኩም ወይ መደምደምታኹም ንክፍሉ ኣቕርቡ።

ውህደት



ውህደት ኣብ ዓምበብቲ ተክልታት ብኸመይ ይካየድ?

ዕገ ኣብ ዝባዕሐ መጣጊ ምስዓረፊ ነቲ ግድግዳ መጣጊ የሕቕቕ እሞ ኣብ መጣጊ ንዝፍልፍል ግብረመልሲ ብምሃብ ምብቋል ይጅምር። ድሕርዚ ቱቦ ዕገ ምስተፈጠረ ኣብ ውሽጢ ሻምበቆ ማህፀን ኣንስታይ ኣካል ንታሕቲ እናዓበየ ናብ ማህደር እንቁላሊሕ ይጓዓዝ። ኣብ ኣፍደገ ማህፀን እንቁላሊሕ ምስበፀሐ ተቆፃፃሪ ኣካል ዕገ ናብ ክልተ ተቆፃፀርቲ ኣካላት ይምቀል። ብምቕጻል ናብ ማህፀን እንቁላሊሕ ይኣቱ። ቱቦ ዕገ ናብ ማህፀን እንቁላሊሕ ምስኣተወ ጫፍ እቲ ቱቦ ይኸፈት'ሞ ክልተ ፆታዊ መራብሒ ዘርእታት ናብ ማህፀን እንቁላሊሕ ይኣትዉ።

ብተመሳሳሊ ማህፀን እንቁላሊሕ ናብ ከረጢት ውልዶ እንቁላሊሕ ምስ ዓበየ ንውህደት ድልዊ ይኸውን። ሓደ ተቆፃፃሪ ኣካል ተባዕታይ ዘርኢ ምስ እንቁላሊሕ ብምውህሃድ ድቂ ይፍጠር። ድቂ ድማ ናብ ውልዶ ይምዕብል። እቲ ካሊእ ተቆፃፃሪ ኣካል ተባዕታይ ዘርኢ ድማ ምስ ክልተ ዝተተሓሓዙ ዋልታዊ ተቆፃፃሪ ኣካላት ብምውህሃድ ናብ መኸዘን ምግብ ዘርኢ ይዓቢ። እዚ ኣብ ዓምበብቲ ተክልታት ዝካየድ ዓይነት ውህደት ክልተኣዊ ውህደት ተባሂሉ ይፍለጥ። ድሕሪ ክልተኣዊ ውህደት ማህፀን እንቁላሊሕ ናብ ዘርኢ

ቁልፊ ቃላት

- ቱቦ ዕገ፡- ካብ ብቑዕት ዕገ ዝፍጠር ቱቦ እንትኾን ሞህሮታት ፆታዊ መራብሒ ዘርኢ ዕገ ብምሽካም ብሻምበቆ ማህፀን ገደሩ ናብ ማህፀን እንቁላሊሕ የብፀሖ።
- ኣፍ ማህፀን እንቁላሊሕ፡- ኣብ ማህፀን እንቁላሊሕ ዘርኩብ ኣፍደገ ወይ ነኳል ኮይኑ ቱቦ ዕገ ሞህሮታት ፆታዊ መራብሒ ዘርእታት ተባዕታይ ሒዙ ናብ ማህፀን እንቁላሊሕ ዘብፀሖ ኣፍደገ ማህፀን እንቁላሊሕ እዩ።
- ማህፀን እንቁላሊሕ፡- እንቁላሊሕን ከረጢት ወልዶን ሒዙ ዘርኩብ ክፋፍ ኣንስታይ ኣካል እንትኾን ድሕሪ ውህደት ኩሎም ናብ ዘርኢ ይዓብዩ።
- ወልዶ፡- ናብ ሓዳሽ ተክሲ ዝዓቢ ክፋፍ ኣካል ዘርኢ።
- ክልተኣዊ ውህደት፡- ኣብ ዓምበብቲ ተክልታት ዘረኹ ፍሉይ ከይዲ ውህደት ኮይኑ ወልዶን መኸዘን ምግብን ይፈጥር።

እንትግቢ ማህደር እንቁላሊት ድማ ናብ ፍረ ወይ ዘርኢ ዝሸፍን ኣካል ይግቢ።

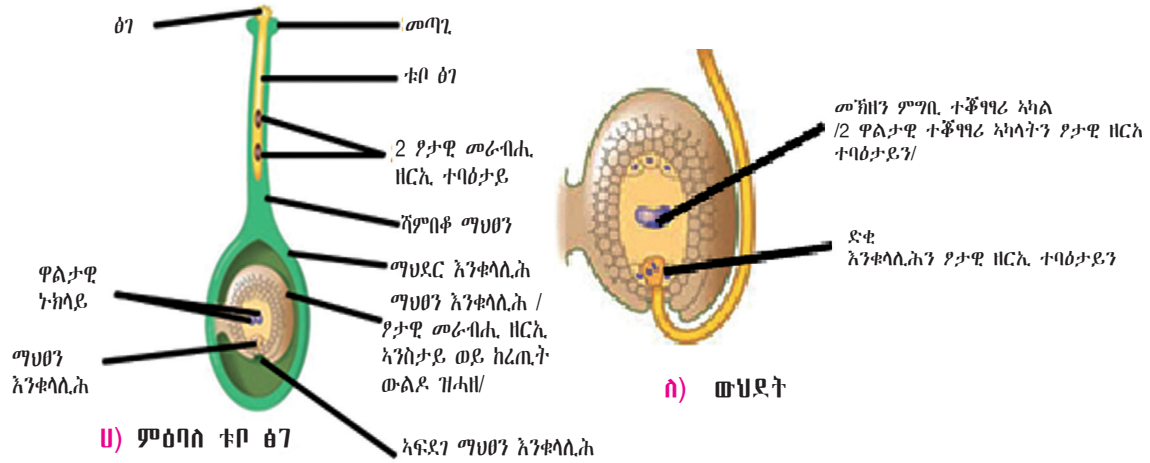

ስእሲ 4.22: ክዳዲ ውህደት ኣብ ግምብብቲ ተኸበታት

ዘርእን ፍረን



ዘርእን ፍረን ብኸመይ ይፍጠሩ?

ድሕሪ ውህደት ማህፀን እንቁላሊት ናብ ዘርኢ ትምዕብል። ኣብ ውሽጢ ማህፀን እንቁላሊት ዝርከብ ድቂ ናብ ውልዶ ዘርኢ ዝምዕብል ኮይኑ እዚ ድማ ሱር ውልዶ፣ ጉንዲ ዘርእን ዱግሪ ዘርእን ሒዙ ይርከብ። ዘርኢ ብሸፍን ዘርኢ ዝተሸፈነ እዩ። ዘርኢ ግምባቢ ተኸሊ ሓደ ዱግሪ ዘርኢ / ሓዳዊ ዱግሪ ዘርኢ / ወይ ክልተ ዱግሪ ዘርኢ / ክልተኣዊ ዱግሪ ዘርኢ / ክህልዎ ይኸእል። ኣብ ክልቲኡ ግይነት ዘርኢ ዝርከብ ውልዶ፣ ሱር ውልዶን ጉንዲ ውልዶን ሒዙ ይርከብ (ስእሲ 4.23 ርክብ)።

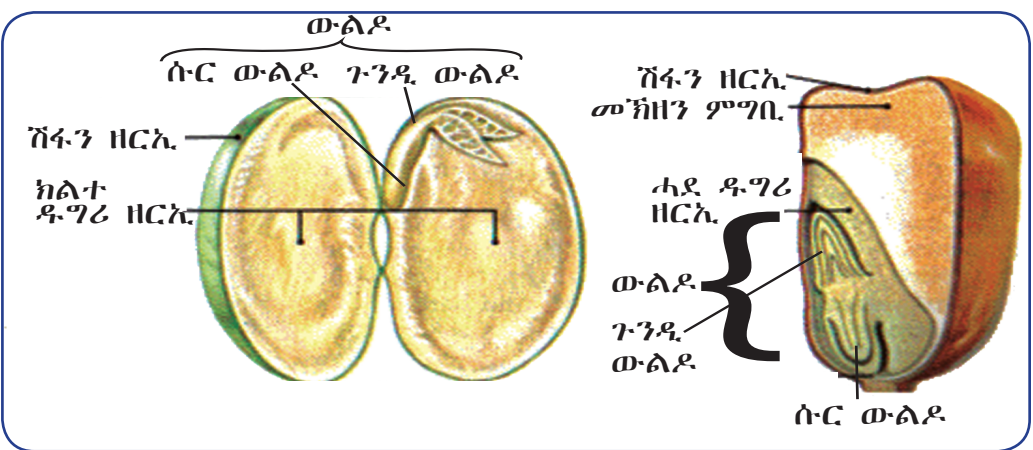

ሀ) ክልተኣዊ ዱግሪ ዘርኢ (ግተርባሕሪ) ለ) ሓዳዊ ዱግሪ ዘርኢ (ምሽላባሕሪ)

ስእሲ 4.23: ሓዳዳውን ክልተኣውን ዱግሪ ዘርኢ

ንጥፈት 4.16



ክፍለአካላት ዘርኢ ምፅናዕ

ዘድልዩ ማተርያላት፡-

- ☑ ንኸባቢ ሓደ ወይ ክልተ መዓልቲ ብማይ ዝተኣለኹ ዘርኢታት ዓተርባሕርን ምሽላባሕርን።

ቅደምሰዓብ ኣሰራርሓ

- 1 ብጉጅለ ብምዃን ደጋዊ ልሰሎስ ሽፋን ዘርኢ ብምቕላጥ ኣፅንዑ። /እዚ ምናልባት ኣብ ዘርኢ ምሽላባሕር ከፀግም ይክእል/።
- 2 ዝተፈላለዩ ክፍለ ኣካላት ዘርኢ ብምፍላይ ብዛዕባ ግደ ስራሕ ሕድሕዶም ተመያየጡ። ኣብ መወዳእታ ፀብዓብኩም ንክፍሊ ኣቕርቡ።

መልመዲ 4.2

ትክክል ዝኾነ መልሲ ዝሓዘ ፊደል ምረፁ።

- 1 ካብዞም ዝስዕቡ ሓደ ብዛዕባ ዓምብብቲ ተክልታት ኣይገልፅን።
 - ሀ ኩሎም ዕምብባታት ኣለዎም።
 - ለ ኩሎም ጉንዲ፣ ሱርን ቆፅልን ኣለዎም።
 - ሐ ኩሎም ዘርኢታትን ፍረምረን ይፈጥሩ።
 - መ ዝተዋሃበ መልሲ የለን።
- 2 ባህርያት ዓምብብቲ ተክልታት ዝገልፁ ኣይናይ እዩ?
 - ሀ ኢያታዊ ምርባሕ ኣብ ዓምብብቲ ተክልታት የለን።
 - ለ ኩሎም ኣንስታይን ተባዕታይን ኣካላት ሒዞም ይርከቡ።
 - ሐ ዘርኢ እምበር ፍረ ኣይፈጥሩን።
 - መ ብዝተፈላለዩ መግባይቲ ፅግያ ንኸካይዱ ዝተማሓየኹ ዕምብባታት ኣለዎም።
- 3 ካብዞም ዝስዕቡ ሓደ ናይ ሓባር መግለጺ ሓዳውን ክልተኣውን ዱግሪ ዘርኢታት እዩ።
 - ሀ ተመዓዳደውቲ ዕሕጊ ቆፅሊ፣
 - ለ ዘፋር ስርዓተ ሱር፣
 - ሐ ቐፅሪ ሕብራዊ ቆፅሊ ርባሕ ኣርባዕተ ምዃን፣
 - መ ዘርኢታት ይፈጥሩ።
- 4 ልውውጥ ኣየር ዝካየዱ ክፍለአካል ተክሊ፡-

ሀ ላዕለዎይ ንጻፍ	ሐ ማፋ
ለ ቲሹ ሜሶፊል	መ ቲሹ መንግሥያ
- 5 ካብዞም ዝስዕቡ ሓደ ተክሊ ጣፍ ንምፅጋይ ይጠቅም።
 - ሀ ኣዕዋፍ ሐ ዕምብላሊዕ
 - ለ ኣናህብ መ ንፋስ



መጠቻ ለሊ ምዕራፍ

- ☐ ሐምለዎት ተክልታት ውህደብርሃን ዘካይዱ እዮም።
- ☐ ተክልታት ዘይዓምብብትን ዓምብብትን ተባሂሎም ይምደቡ።
- ☐ ዘይዓምብብቲ ተክልታት ሞስ፣ ፈርንን፣ ጅምኖስፕርምን የጠቓልሉ። ብዘይካ ጅምኖስፕርም ካልኣት ዘርኢ ኣይፈጥሩን።
- ☐ ዕምብባታት ምታዊ መራብሒ ኣካላት ዓምብብቲ ተክልታት እዮም።
- ☐ ዓምብብቲ ተክልታት ዝበለፀ ቁጠባዊ ራብሓ ዘለዎም ተክልታት እዮም።
- ☐ ዓምብብቲ ተክልታት ሰለስተ ቀንዲ ኣካላት ኣለውዎም። ንሳቶምውን ጉንዲ፣ ቆፅልን ሱርን እዮም። ኣብ እዋን በፅሒ ተወሳኺ ራብዓይ ኣካል ዝኾነ ዕምብባ ይህልዎም።
- ☐ ሱር ኣብ ትሕቲ መሬት ዝርከብን ንተክሊ ምስ ሓመድ ኣጣቢቑ ዝሕዝን ኣካል ተክሊ እዩ።
- ☐ ሱር ማይን ማዕድናትን ናብ ልዕሊ መሬት ዝርከብ ኣካል ተክሊ የመሓላልፍን ምግቢ ይኸዝንን።
- ☐ ስርዓተ ሱር ጎናድ ሱር፣ ጨንፈር ሱር፣ ዘፋር ሱር፣ ጫፍ ሱርን ቆቢዕ ሱርን የጠቓልል።
- ☐ ጎናድ ሱርን ዘፋር ሱርን ዝበሃሉ ክልተ ዓይነታት ሱር ተክልታት ኣለዉ።
- ☐ ጉንዲ ኣካል ተክሊ እንትኾን ኣብ ልዕሊ መሬት /ሓመድ/ ይርከብ። ጉንዲ፣ ቆፅልን ዕምብባን /ኣብ እዋን በፅሒ/ ብሓባር ስርዓተ ጉንፈር ተክሊ ይፈጥሩ።
- ☐ ብመሰረት ልስላሰን ጥንካረን ጉንዲ ክልተ ዓይነታት ዓምብብቲ ተክልታት ኣለዉ። ንሳቶምውን ብርዓዊ ተክልን ጎናድ ተክልን እዮም።
- ☐ ቀንዲ ግደ ስራሕ ጉንዲ ንተክሊ ኣብ ልዕሊ መሬት ጠጠው ክብልን እኹል ብርሃን ፀሓይ ክረክብን ምግባር እዩ። ከምኡውን ማይን መኣድናትን ካብ ሱር ናብ ዝተረፉ ኣካላት ተክሊ (ኣቑፅልትን ዕምብባታትን) የመሓላልፍ። ፍረ እውን ይሸከም። ብተወሳኺ ውፅኢታት ውህደብርሃን ካብ ኣቑፅልቲ ናብ ካልኣት ኣካላት ተክሊ የጎዓዕዝ።
- ☐ ኣቑፅልቲ ብኸይዲ ውህደብርሃን ብርሃንፀሓይን ሃመልማልን ተጠቒምም ማይን ካርቦንዳይኦክሳይድን ናብ ምግቢ ናይ ምቕያርን ልውውጥ ኣየር ናይ ምክያድን ተግባራት ይፍፀሙ።
- ☐ ቀንዲ ክፍለ ኣካላት ቆፅሊ ሜዳ ቆፅሊ፣ ማእኸላይ ዕሕጊ ቆፅልን ጉንዲ ቆፅልን እዮም።
- ☐ ዓምብብቲ ተክልታት ሓዳዊ ዱግሪ ዘርኢ ተክልታትን ክልተኣዊ ዱግሪ ዘርኢ ተክልታትን ናብ ዝበሃሉ ክልተ ጉጅለታት ይምደቡ።
- ☐ ሓዳዊ ዱግሪ ዘርኢ ሓዲ ዱግሪ ዘርኢ ከምኡውን ክልተኣዊ ዱግሪ ዘርኢ ክልተ ዱግሪ ዘርኢ ዘለዎም ዘርእታትዮም።

- ☐ ዓምቦብቲ ተክልታት ከከም ዓይነቶም ብዎታውን ኢዎታውን ኣገባብ ይራብሉ።
- ☐ ኢዎታዊ ምርባሕ ዝተፈላለዩ ክፍለኣካላት ተክሊ ብምጥቃም ይካየድ። ንኣብነት ብጉንዲ ትሕቲ መሬት (ትዩቦር)፣ ራይዞም፣ ኮርምን ዝመሳሰሉን።
- ☐ ዕምቦባ ዘርኢ ዝፈጥር ኣካል ተክሊ እዩ። ዕምቦባ ኣርባዕተ ቀንዲ ክፍለ ኣካላት ኣለዉዎ። ንሳቶምውን ሓቋፊ ቆዕሊ፣ ሕብራዊ ቆዕሊ፣ ተባዕታይ ኣካልን ኣንስታይ ኣካልን እዮም።
- ☐ ዕግያ ዕገ ካብ ከረጢት ዕገ ናብ መጣጊ ዝሰጋገረሉ ከይዲ እዩ።
- ☐ ዓርሰ ዕግያን ስግረ ዕግያን ዝበሃሉ ክልተ ዓይነታት ዕግያ ኣለዉ።
- ☐ ቀንዲ መፃገይቲ ኣብ መሬት ዝርከቡ ተክልታት ንፋስን እንስሳትን እዮም።
- ☐ ዕገ ኣብ መጣጊ ምስዓረፊ ይቦቅል እሞ ናብ ቱቦ ዕገ ይዓቢ። ቱቦ ዕገ ዎታዊ ዘርኢ ተባዕታይ ብምሽካም ናብ ውህደት ዝካየዱሉ ማህፀን እንቁላሊሕ የብዕሕ።



መልመዲ መጠቓለሊ ምዕራፍ 4

1. ትክክል ዝኾነ መልሲ ዝሓዘ ፊደል ምረፁ።

1 ካብዞም ዝስዕቡ ሓደ ዓምባቢ ተክሊ ኣይኮነን

- ሀ ተክሊ ስገም ሐ ተክሊ ዱባ
- ለ ተክሊ ፓፓያ መ ፈርን

2 ውሽጣዊ ቲሹ ጉንድታትን ሰራውርን ዘይኮነ ኣይናይ እዩ?

- ሀ ላዕለዋይ ንፃፍ ሐ ቲሹ መንግሥት
- ለ ኮርቴክስ መ ዝተዋሃበ መልሲ የለን

3 ካብዞም ዝስዕቡ ሓደ ክፍለ ኣካል ስርዓተ-ጉንፈር ኣይኮነን።

- ሀ ጉንዲ ሐ ቆዕሊ
- ለ ዕምቦባ መ ዝተዋሃበ መልሲ የለን

4 ካብዞም ዝስዕቡ ዝምድናታት ኣካል ተክልን ግደ ስራሕን ትክክል ዘይኮነ ኣይናይ እዩ?

- ሀ ላዕለዋይ ንፃፍ - ምክልኻል
- ለ ቲሹ ሜሶሬል - ልውውጥ ኣየር
- ሐ ቆቢዕ ሱር - ምክልኻል
- መ ቲሹ መንግሥት - ማይ፣ መዓድንን ምግብን ንምጉዕፃዝ

5 ካብዞም ዝስዕቡ ሓደ ኣብ ኢዮታዊ ምርባሕ ተኸልታት ኣይካተትን።

ሀ ጉንዲ ቆሪፅካ ምትካል መ ዘርኢ ምዝራኽ

ለ ምልጋብ

ሐ ምግዳም

II. ኣብ 'ሀ' ዘለው ቃላት ምስ ኣብ 'ለ' ዘለው ሓረጎች ኣዛምዱ።

ሀ

6 ታሓግ

7 ካሮት

8 ጂምኖስፐርም

9 ፍረ

10 ዘርኢ

ለ

ሀ ተኸሊ ዕሕዲ

ለ ካብ ማህደር እንቁላሊሕ ይምዕብል

ሐ ካብ ማህፀን እንቁላሊሕ ይምዕብል

መ ኣብነት ጎናድ ሱር ዘለዎ ተኸሊ

ረ ኣብነት ዘፋር ሱር ዘለዎ ተኸሊ

III. ነዞም ዝስዕቡ ክፍቲ ቦታታት ተኸክል ዝኾነ መልሲ ምልኡ።

11 _____ ተኸልታት ምግባም ዝሰርሑሉ ከይዲ እዩ።

12 _____ ፣ _____ ን _____ ን ኢዮታዊ መራብሒ ኣካላት ላዕለዎት ተኸልታት እዮም።

13 _____ ን _____ ን ያታዊ መራብሒ ኣካላት ዕምበባ እዮም።

14 ክልተ ዓይነታት ዕግያ ዓምበብቲ ተኸልታት _____ ን _____ ን እዮም።

15 ክልተኣዊ ውህደት ኣብ ዓምበብቲ ተኸልታት ብምኽንያት ውህደት _____ ን _____ ን ይካየድ።

IV. ነዞም ዝስዕቡ ሕቶታት ሓፂር መልሲ ሃቡ።

16 ቀንዲ ጉጅለታት ዘይዓምበብቲ ተኸልታት ዘርዝሩ።

17 ቀንዲ ክፍለ ኣካላት ዕምበባ ብምዝርዛር ንሕድሕዲኦም ሓደ ግደ ስራሕ ሃቡ።

እንስሳት

ካብዚ ምዕራፍ ትዕቢት ዝግበረሎም ውዕኢታት

ተምሃሮ ነዚ ምዕራፍ ምስተምሃርኩም፡-

- ◆ እንስሳት ብመጠን ብዓይነትን ብዝርገሐን ዝፈላገዩ ምዃኖም ምዃራብ፣ ትህብምም ፍቓድን ክብርን ምብርህራህን ነፍሳት ንምንታይ ሳዘዮም ዘተፈላገዩ ጉድብታት እንስሳት ክምዝኹ ምግባልን ትክክሎ።
- ◆ እንታይነት ሰውጠተቅርባ ምግባል፣ እንታይነት ሙሉእን ጉዳይን ሰውጠተቅርባ ምግባልን ሳብነታት ብሙሉእን ጉዳይን ሰውጠተቅርባ ዝረብሑ ነፍሳት ምሃብን ትክክሎ።
- ◆ ሃመማ በረኻ፣ ባርኖስን ቃንጫ ፈሓርን ንወድሰብ ብኸመደ ክምዘጥቀሱ ምብርህራህን ሚሳታት መቐፃፀሪኦም ምግባልን ትክክሎ።
- ◆ ሓድሓደ ባህርያት ሓበሬዳ ነፍሳት ምግባልን ሳብነታት ምሃብን ትክክሎ።
- ◆ ግደ ንግስቲ ንህቢ፣ ልንዝር ንህብን ሰራሕተኛታት ሳናህብን ምግባል፣ ሚሳታት ምርባሕ ንህብን ሳተሓሕዛ ቅፎ ንህብን ምግባል፣ ብሰሓታት ሳበራብራ መዓር ምዝርዛርን ዘበኖዊ ቅፎ ንህቢ ምስ ባህሳዊ ቅፎ ንህቢ ምንጻፃርን ትክክሎ።
- ◆ መርኣዖ ዘበኖዊ ቅፎ ንህቢ ምስራሕ፣ ባህርዳ ሓበሬዳ ነፍሳት ምድኖቻን ብዛዕባ ሓበሬዳ ነፍሳት ንምምርማር ዘስኩም ድቤት ምግባልን ትክክሎ።



ቀንዲ ትሕዝቶታት

- 5.1 በዝሃእንስሳት
- 5.2 ዑደተህይወት ሓድሓደ ነፍሳት
- 5.3 ቁጠባዊ ረብሓ ሓድሓደ ነፍሳት
- 5.4 ሓበሬዳ ነፍሳት

☐ መጠቓሰቢ ምዕራፍ

መጻኑዊ

እንስሳ (አኒማል) ዝብል ቃል ካብ “አኒማሎ” ዝብል ላቲን ቃል ዝመጸ እንትኹን እዚ ድማ ካብ “አኒማ” ዝብል ቃል ዝተወረሰ ኮይኑ ትርጉሙ ድማ ዘተንፍሱ ወይ ህይወት ዘለዎም ማለት እዩ። ኣብ ዕለታዊ ኣጠቓቕማ እዚ ቃል ካብ ወድሰብ ወፃኢ ንዘለዉ እንስሳት ዝውዕል እዩ። ይኹንምበር ስነህይወታዊ ትርጉም እዚ ቃል ግና ንኹሎም ኣባላት ንግስት እንስሳ ንወድሰብ እውን ሓዊሱ ዘጠቓልል እዩ።

እንስሳት ንወድሰብ ዝህቡ ረብሓ ብዙሕ እዩ። ንኣብነት ንምግብነት፣ ንመጓጓዣ፣ ንመዘናግዒ፣ ወዘተ ዝለዓለ ረብሓ ይህቡ። ብተመሳሳሊ እንስሳት ንመስሕብ ቱሪዝም ስለዝጠቓቑ ፍልፍል ሸርፊ ወፃኢ ብምዃን ኣብ ቁጠባዊ ዕብዮት ሓንቲ ሃገር ዝለዓለ ግደ ኣለዎም። ስለዚ እንስሳት ንወድሰብ ብዝህቡ ረብሓ ጥራሕ ዘይኮነስ ኣብ ከባቢ ብሰላም ናይምንገር መሰል እውን ዘለዎም ምዃን ፈሊጥና ክነክብሮም ይግባእ። ብተመሳሳሊ ንእንስሳት ምግብ፣ መፅለሊ፣ ሰላም፣ ወዘተ ከምዘድልዮም ብምግንዛብ ንዐኡም ዘለና ፍቕሪ ብምዕባል ብተግባር ክነርኢ ኣለና። እንስሳት እንተይተንክፍናዮም ስለዘይትንክፉና ከምፀላእቲ ክንሪኦም የብልናን።

ኣብዚ ምዕራፍ ብዛዕባ በዝሃእንስሳት፣ ዑደተህይወትን ቁጠባዊ ረብሓን ሓድሓደ ነፍሳት ከምኡውን ሓበራዊ ነፍሳት ብዝምልከት ክትመሃሩ ኢኹም።

5.1 በዝሃእንስሳት

ደረጃታት ብቕዓት ንኡስ ምዕራፍ

ተምሃሮ ነዚ ንኡስ ምዕራፍ ምስተምሃርኩም፡-

- ◆ እንስሳት ብመጠን፣ ብዓይነትን ብዝርገሐን ዝፈላለዩ ምዃኖም ትዛረቡ።
- ◆ ንእንስሳት ዘለኩም ፍቕርን ኣክብሮትን ተብራህርሁ።
- ◆ ነፍሳት ንምንታይ ዝለዓለ ዝርገሐን ኣፈላላይን ዘለዎም ጉጅለ እንስሳት ከምዝኾኑ ትገልፁ።

እንስሳት ክንደይ ዝኣክል ዝተፈላለዩ እዮም?

ተምሃሮ እስቲ ትፈልጡዎም እንስሳት ዘርዝሩ። ዝተፈላለዩ ዓይነታት እንስሳት ኣለዉ። እንስሳት ብመጠን፣ ብዓይነትን ዝርገሐን ዝተፈላለዩ እዮም።

ኣፈላላይ እንስሳት ብመጠን

እንስሳት ካብ ዝዓበዩ ክሳብ ዝነኣሰ ብመጠን ኣፈላላይ ኣለዎም። ዓሳነባሪ ገዚፍ እንስሳ እንትኹን ኣንጭዋ ድማ ንእሽተይ እንስሳ እዩ። ሃመማ ድማ ካብ ክልቲኦም እንስሳት ዝነኣሰ እዩ።



ዝርገሐ እንስሳት እንታይ ይመስል?

እንስሳት ኣብ ዝተፈላለዩ ከባብታት ምንባር ይክእሉ። ኣብነት ኣብ መሬት፣ ሩባ፣ ኣየር፣ ዱር፣ ሓመድ፣ ወዘተ ይነብሩ። ከም ከፍቲ፣ ኣምበሳ፣ ወዘተ ዝበሉ እንስሳት ኣብ መሬት ዝነብሩ እንትኾኑ መሓውሮም ተጠቂሞም ድማ ይንቀሳቐሱ። ኣብ መሬት ዝነብሩ እንስሳት ፅፍሪ ዘብቁሉ ኣባብዕትን ሸኾናን ዘለዎም እንትኾኑ እዚኦም ድማ ንምኅድ፣ ንምዝላል ወይ ንምድያብን ንምጉያይን ይጥቀሙሎም። ኣብ መሬት ዝነብሩ እንስሳት ምድራዊ እንስሳት ተባሂሎም ይፅውዑ።

ከም ህበይን ዋዓግን ዝበሉ እንስሳት ኣብ ኦም ይነብሩ። መሓውሮም ንምዝላል ወይ ናብ ኦም ንምድያብ ይጥቀሙሎም።

ዓሳን ዓሳነባርን ድማ ኣብ ውሽጢ ማይ ይነብሩ። መንፈሮምን ጭረኦምን ተጠቂሞም ከዓ ይሕምሱ። ኣብ ማይ ዝነብሩ እንስሳት ማያዊ እንስሳት ተባሂሎም ይፅውዑ።

ከም ኣዕዋፍን መንኪዕን ዝበሉ እንስሳት መብላሕትኡ ግዘ መንፈሮም ተጠቂሞም ኣብ ኣየር ይበሩ። ስለዚ እንስሳት ኣብ ዝተፈላለዩ ከባብታት ዓለምና ከከም ዝሰማምዎም ከባብያዊ ኩነታት ተበቲኖም ይርከቡ።



ንጥፈት 5.1

እንስሳት ብምርኣይ ምምዳብ (ምጉጃል)።

- ብጉጅለ ብምኅን ኣብ ቀፅሪ ቤት ትምህርትኹም ትምህርታዊ ዑደት ብምክያድ ዝርኣኹምዎም እንስሳት መዝግቡዎም።
- ብበዝሒ ኣብ ከባቢኹም ዝርከቡ እንስሳት እንታይ ዓይነት እዮም? ኣብ ኢትዮጵያ ዝርከቡ ትፈልጡዎም እንስሳት ዘርዝሩ። ብምቕፃል ብመጠን፣ ብዝርገሐን ዓይነቶምን መድብዎም። ውፅኢት ስራሕኹም ንክፍሊ ብምቕራብ ተመያየጡሉ።

እንስሳት ብዓይነት ዝተፈላለዩ እዮም።



እንስሳት ብዓይነት ብኸመይ ይፈላለዩ?

እንስሳት ብዓይነቶም ናብ መጥበውቲ፣ ተስሓብትን ሰጎምትን፣ ዓሳ፣ ምድረማያውያን፣ ኣዕዋፍ፣ ነፍሳት፣ ወዘተ ናብ ዝበሃሉ ጉጅለታት ምምዳብ ይከኣል።

ቁልፌ ቃላት

- ምድረማያውያን፡- ኣብ ማይን ኣብ ምድርን ዝነብሩ እንስሳት እዮም።
- ተስሓብትን ሰጎምትን፡- ኣብ መሬት ዝነብሩ እንስሳት ኮይኖም ሰውነትም ብዕፋፎት ዘተሸፈነን እናተፋሓኹን እናሰገሙን ዘኸዱን እንስሳት እዮም።
- መጥበውቲ፡-ንውሳይም ጡብ እናጥበዉ ዘዕብዩ እንስሳት።
- ነፍሳት፡- ጉጅለ ህይወታዎም ኮይኖም ካብ ደጋዊ ኣስከፊን ዝተሃነፀን ኪቲን ብዘተብሃሉ ጥንኩር ደጋዊ ሸፋን ዘተሸፈነን ሕርጋግ ሰውነት ኣለዎም።



መጥበውቴ ዝበሃሉ እንስሳት ከመይ ዝበሉ እዮም?

ውላዶም ብምጥባው ዝምግቡ እንስሳት መጥበውቴ ይበሃሉ። ወድሱብ ሓደ ኣብነት መጥበውቴ እንስሳት እዩ። ብተወሳኺ ከፍቲ፣ ጤለበጊ፣ ካንጋሮ፣ ወዘተ እውን ኣብነታት መጥበውቴ እዮም። ተምሃሮ እስቲ ትፈልጡዎም ካልኣት መጥበውቴ ዘርዝሩ።

ቀንዲ መፍለዩ ባህርያት መጥበውቴ፡-

- ኣብ ቆርብቶም ፀጉሪ የብቁሉ።
- ሙቕት ሰውነቶም ኣይለዎዎጥን።
- ምስተወለዱ ብሳምበኦም ይትንፍሱ።
- ሰውነቶም ናብ ርእሲ፣ ኣፍልብን ክብድን ዝተመቐለ ኮይኑ ኣፍልብን ርእስን ዘተሓሕዝ ክሳድ ኣለዎም።
- ረሃፅ ዝፈጥር ዕኪ ረሃፅ ኣለዎም።
- ውላድ ብህይወቱ ይወልዱ።

ትፈልጡዶ?

- * **ዓሳነባሪ፡-** ኣብ ውሽጢ ማይ ዝነብር ካብ ኩሎም እንስሳት ዝዓበዩ መጥበዊ እንስሳ እዩ።
- * **መንኪዕ (ሰኻኺቶ)፡-** ትነፍር መጥበዊት እንስሳ እዩ።



ተስሓብትን ሰጎምትን ዝበሃሉ እንታይ ዓይነት እንስሳት እዮም?

ተስሓብትን ሰጎምትን እንስሳት ኣብ ምድሪ ዝነብሩ እዮም። ኣባጋውየ፣ ተመን፣ ጠበቕ፣ ሓርገፅ፣ ወዘተ ኣብነታት ተስሓብትን ሰጎምትን እዮም። ቀንዲ መፍለዩ ተስሓብትን ሰጎምትን እንስሳት፡-

- ብሳምበኦም ይትንፍሱ።
- ሙቕት ሰውነቶም ዝለዎዎ እዩ።
- መብዛሕትኦም እንቁላሊሕ የውድቑ።
- ሰውነቶም ብዕፋፎት (ቅረፍቲ) ዝተሸፈነ እዩ።



ዓሳታት ከመይ ዝበሉ እንስሳት እዮም?

ዓሳታት ኣብ ውሽጢ ማይ ዝነብሩ እንስሳት እዮም። ዓሳታት መንፈሮምን ጭረኦምን ብምጥቃም ይሕምሱ። ዓሳታት እንቁላሊሕ ኣብ ውሽጢ ማይ ብምውዳቕ ይራብሉ። ዓሳታት ነፋይ ዝተብሃለ ኣካሎም ተጠቐሞም ይትንፍሱ።



ኣዕዋፍ እንታይ ዓይነት እንስሳት እዮም?

ኣዕዋፍ መብዛሕትኦ ግዜ መንፈረን ተጠቐመን ዝነፍሩ እንስሳት እዮን። ኣዕዋፍ ሰውነቱን ብክንቲት ዝተሸፈነ ኮይኑ ዘይለዎዎ ሙቕት ሰውነት ኣለዎን። ኣዕዋፍ ቱቦ ዘለዎም ኣዕዕምቲ ኣለዎን። እዚ ድማ ክብደተን ፎኪስ ክኸውን ስለዝገብረን ንክነፍሩ ይሕግዘን። ዝተፈላለዩ ዓይነታት ኣዕዋፍ ኣለዎ። ኣብነት ርግቢት፣ ጉን፣ ፅኽድም፣ ኣባጉምባሕ፣ ወዘተ። ተምሃሮ ኣብ ከባቢኹም ዝርከባ ካልኣት ኣብነታት ኣዕዋፍ ዘርዝሩ።



ምድረማያውያን እንታይ ዓይነት እንስሳት እዮም?

ምድረማያውያን ኣብ መሬትን ማይን ዝነበሩ እንስሳት እዮም። ምድረማያውያን ተለዋዋጢ መቐት ሰውነት ኣለዎም። ጭንቁራዕ ሓንቲ ኣብነት ምድረማያውያን እንስሳት እያ።



ነፍሳት ከመይ ዝበሉ እንስሳት እዮም?

ነፍሳት ኣብ ዓለምና ዝላዓለ በዝሕን ዝርገሑን ዘለዎም እንስሳት እዮም። ልዕሊ ሓደ ሚልዮን ዝተፈለጡ ዘርኢ ነፍሳት ዘለዉ እንትኾን ኣብ ኩሎም ህይወታውያን ልዕሊ 50 ሚሊታዊ ከምዝኾኑ ይግመት። ተምሃሮ ንምታይ እዩ ነፍሳት ዝለዓለ ዝርገሑ ክህልዎም ዝኽኣሉ?



ነፍሳት ኣብ ካልኦት እንስሳት ዝለዓለ ዝርገሑ ክህልዎም ዝኽኣሉ ምኽንያት፡-

- ስሉጥ ናይ ምርባሕ ተኽእሎ ስለዘለዎም፤
- ኣብ ዝተፈላለዩ መንበሪ ናይ ምንባር ተኽእሎ ስለዘለዎም፤
- ምስ ዝተፈላለዩ ፊዚካዊ ኩነታት ዝነበርሉ ቦታ ናይ ምልማድ ተኽእሎ ስለዘለዎም፤
- ንዘለዎዎ ኩነታት ከባቢ ናይ ምልማድ ተኽእሎ ስለዘለዎም እዩ።

ንእንስሳት ፍቕርን ኣክብርትን ክህልዉና ኣለዎም። እንስሳት ንወድሰብ ጠቐምቲ እዮም። ናይ ምንባር መሰል እውን ኣለዎም።

መልመዲ 5.1

- 1 ነዞም ዝስዕቡ መሉእ ሓሳባት ትኽክል ንዝኾኑ "ልክዕ" ትኽክል ንዘይኮኑ ከዓ "ጌጋ" ብምባል መልሱ።
- 1 እንስሳት ዝብል ቃል ስነህይወታዊ ትርጉሙ ንወድሰብ ኣይሓውስን።
- 2 መጠን ዓሳነባሪ ኣብ ኩሎም እንስሳት ዝገዘፈ እዩ።
- 3 ነፍሳት ዝነኣሰ ዝርገሑ ዘለዎም እንስሳት እዮም።
- 4 መቐት ሰውነት መጥበውቲ ተለዋዋጢ እዩ።
- 5 ጭንቁራዕ ሓንቲ ኣብነት ምድረማያውያን እንስሳት እያ።

5.2 ዑደተህይወት ሓድሓደ ነፍሳት



ደረጃታት ብቕጥት ንኡስ ምዕራፍ

ተምሃሮ ነዚ ንኡስ ምዕራፍ ምስተምሃርኩም፡-

- ◆ ልውጠተቅርፂ ለውጢ ኣካላዊ ቅርፂ እንስሳት ኮይኑ ዝተፈላለዩ ደረጃታት ዘካተተ ምጺኑ ትገልፁ።
- ◆ እንታይነት ሙሉእን ጉዳልን ልውጠተቅርፂ ትገልፁ።
- ◆ ኣብነታት ብሙሉእን ብጉዳልን ልውጠተቅርፂ ዝራብሑ ነፍሳት ትዛረቡ።

ልውጠተቅርፂ ኣብ ነፍሳት

ነፍሳት ሰለስተ ክፋል ሰውነት ኣለዎም። ንሳቶምዎን ርእሲ፣ ቆፎ ኣፍልብን (ቆፍቤ) ከብድን እዮም (ስእሊ 5.1 ርአዩ)።

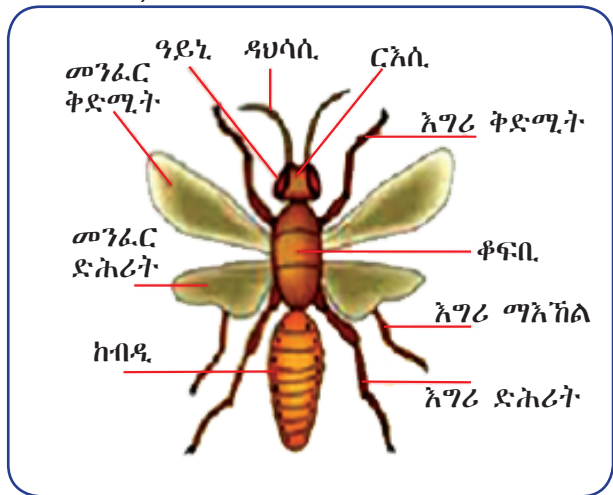

ስእሊ 5.1: ደጋዊ ሳካሳት ነፍሳት



ልውጠተቅርፂ እንታይ እዩ?

ኣብ መንጎ ነፍሳትን ካልኦት እንስሳትን ዘሎ መሰረታዊ ለውጢ ነፍሳት እናዓበዩ እንትኸዱ ቅርፂ ሰውነቶም ጠቕሊሉ ስለዝልወጥ እዩ። እዚ ከይዲ ምልዋጥ ቅርፂ ነፍሳት ድማ ልውጠተቅርፂ ተባሂሉ ይዕዋዕ።

- ☑ ነፍሳት ክልተ ዓይነት ልውጠተቅርፂ ዮካይዱ። ንሳቶምዎን ሙሉእ ልውጠተ ቅርፅን ጉዳል ልውጠተቅርፅን ይበሃሉ።
- ☑ ሙሉእ ልውጠተቅርፂ ኣርባዕተ ብርክታት ለውጢ ቅርፂ ይሕዝ። ንሳቶም እውን እንቁላሊሕ፣ ላርቫ (ዕፀ)፣ ፑፓን በፅሕን (ዓብይን) እዮም። ኣብነት ፅምብላሊዕ።
- ☑ ጉዳል ልውጠተቅርፂ ሰለስተ ብርክታት ለውጢ ቅርፂ ይሕዝ። ንሳቶምዎን፡- እንቁላሊሕ፣ ኒምፍ (ኩኩባ)ን በፅሕን ይበሃሉ። ኒምፍ ንእኸተይን መንፈር ብዘይምህላውን እንተዘይኮይኑ ምስ ዓብዩ ኣዝዩ ይመሳሰል እዩ። ኣብነት ኣምበጣ።

ጉዳይ ልውጠተቅርባ

አብነት:- ዑደተህይወት አምበጣ

አብ ዑደተህይወት አምበጣ እዞም ዝስዕቡ ክይድታት ይረክቡ:-

- ☑ አንስታይ አምበጣ ንክባቢ 5 ሳ.ሜ ክብዳ ብምልጣጥ ናብ ራሕሲ ዘለዎ ሓፃ ክቕበር ብምግባር እንቁላሊሕ ተውድቑ። እዞም እንቁላሊሓት ብመሰረት ዝረኽቡዎ ዋዒ አብ ውሽጢ 10 - 20 መዓልታታት ይጫጭሉ።
- ☑ እንቁላሊሕ ናብ መንፈር አልቦ ኒምፍ (ኩኩባ) ይጭጫሉ። እዚ ብውሱን መልክዑ ምስ በዕሒ (ዓብዪ) ይመሳሰል።
- ☑ ኒምፍ ንክባቢ ናይ ሰውነቱ ጥንኩር ሽፋን ወይ ስምዒ ነፍሳት ክግፈፍ አለዎ። እዚ ድማ ቅድሚ ሓዱሽ ጥንኩር ሽፋን ምውፅኡ ሰውነት እቲ ኒምፍ ክልጠጥ ይሕግዝ። በዚ አገባብ ዝተፈላለዩ ብርክታት ብምሕላፍ ናብ መንፈር ዘለዎ በዕሒ ይምዕብል።
- ☑ መንፈር ምስ ኣውፅኡ እኹል ምግብ ናብ ዝረኽቡሉን ዝራብሉሉን ሓዱሽ ክባቢ ይነፍሩ። በዚ አገባብ እቲ ዑደት ይደጋገም።

ቁልፊ ቃላት

- ☑ **ሳርቫ (ዕፀ):-** ካብ እንቁላሊሕ ነፍሳት ዘጭጫሎ ንጡፍ ተመጋቢ ሓሰኻ ዘመስል ብርኪ ዑደተ ህይወት ነፍሳት እዩ።
- ☑ **ፑፓ:-** ካብ ነፍሳት ድክሪ ብርኪ ሳርቫ ሰዒቡ ዘመፅእ ዘይንጡፍ፣ ዘይምገብን ብርኪ ዑደተ ህይወት እዩ።
- ☑ **ኒምፍ:-** ካብ እንቁላሊሕ ጉዳይ ልውጠተቅርባ ዘካይዱ ነፍሳት ዘጭጫሎ መንፈር ኣልቦ ብርኪ ዑደተህይወት እዩ።

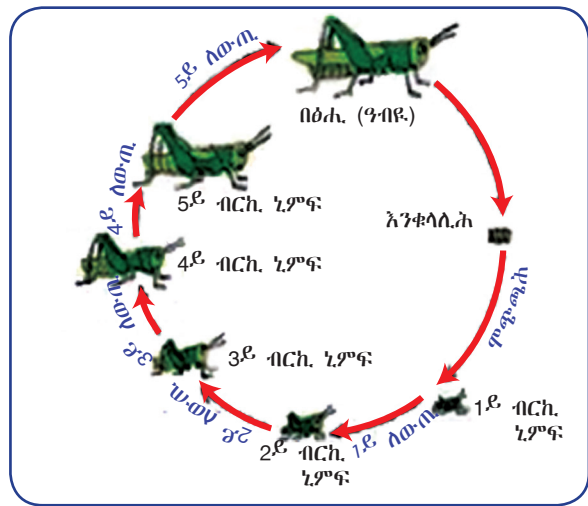
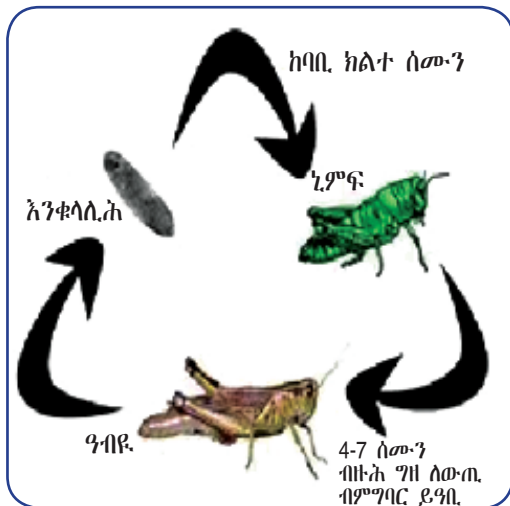

ስእሊ 5.2: ጉዳይ ልውጠተቅርባ ኣምበጣ

ሙሉእ ልውጠተ ቅርባ

አብነት:- ዑደተ ህይወት ፅምብላሊዕ

አብ ዑደተህይወት ፅምብላሊዕ እዞም ዝስዕቡ ክይድታት ይረክቡ:-

- ☑ ፅምብላሊዕ እንቁላሊሓ ካብ ቆፅሊ ብታሕቲ ገፅ አብነት ካብ ቆፅሊ ሓምሊ ተውድቑ።

- ☑ እንቁላሊት ናብ ላርቫ ይጭጫሉ። ላርቫ ቆፅሊ ብምምጋብ ቀልጠፉ ይዓቢ።
- ☑ ላርቫ (ፅፀ) ናብ መንደቕ ወይ ቆፅሊ ብምጥባቕ ናብ ፑፓ ይምዕብል። ብምቕፃል ናይቲ ፑፓ ጥንኩር ሽፋን ክፅልምን ክጥንክርን ይጅምር። እቲ ፑፓ ዘይንጡፍ ኮይኑ ምስፀንሖ ጥንኩር ሽፋኑ ይክፈት'ሞ ዓብዪ ዕምብላሊዕ ይወፅእ።

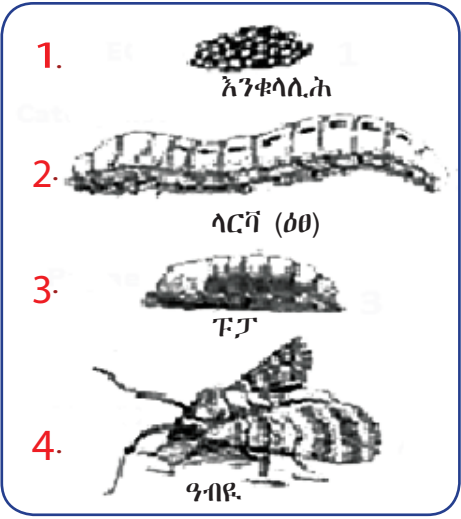
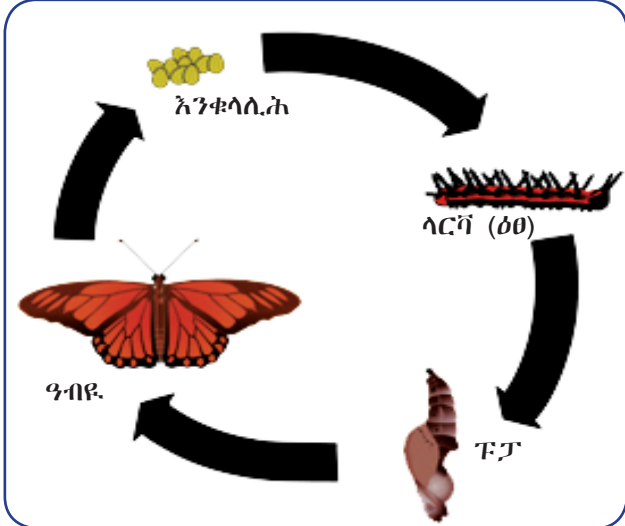

ስእሊ. 5.3: ብርክታት ሙሉስ ልውጠተቅርባ ልምብላሊዕ

ንጥፈት 5.2



ዑደተህይወት ነፍሳት ምዕናዕ

ተምሃሮ በብጉጅለ ብምዃን መፃሕፍቲ ብምፍታሽን ነዞም ዝስዕቡ ሕቶታት ብምምላስን ፀብዓብ ንክፍሊ ኣቕርቡ። ብምቕፃል ኣብቲ ፀብዓብ መሰረት ብምግባር ተመያዮ።

- 1 ሃመማን ጣንጡን ብእንታይ ዓይነት ልውጠተቅርባ ይራብሑ?
- 2 ዑደተህይወት ሃመማን ጣንጡን ስኣሉ።

መልመዲ 5.2

1 ትክክል ዝኾነ መልሲ ዝሓዘ ፊደል ምረፁ።

1 ኣብ ጉዳይ ልውጠተቅርባ ዘይርከብ፡-

ሀ	ብርኪ እንቁላሊት	ሐ	ብርኪ ኒምፍ
ለ	ብርኪ ላርቫ (ፅፀ)	መ	ሀ ን ለ ን መልሲ እዮም።

2 ኣብ እዞን ሙሉእ ልውጠተቅርባ ኣብ ብርኪ ላርቫ ቀባሉ ዝመፅእ _____ እዩ።

ሀ	እንቁላሊት	ሐ	ፑፓ
ለ	ዓብዪ	መ	ኒምፍ

3 ኣብዞም ዝስዕቡ ነፍሳት ሓደ ሙሉእ ልውጠተቅርባ ዘካይድ እዩ።

ሀ	ሃመማ	ሐ	ድድፅ
ለ	ኣምባጣ	መ	ሀ ን ለ ን መልሲ እዮም።

4	ካብዞም ዝስዕቡ ዝላዓለ ዝርገሐ ዘለዎም _____ እዮም።		
ሀ	መጥወብቲ	ሐ	ኣዕዋፍ
ለ	ተሳሓብትን ሰጎምትን	መ	ነፍሳት
5	ኒምፍን ላርሻን ክልቲኦም፡-		
ሀ	ምስዓብዩ ይመሳሰሉ።	ሐ	ካብ እንቁላሊሕ ይጫጭሉ።
ለ	ክራብሉ ይኸእሉ።	መ	ኩሎም መልሲ እዮም።

5.3 ቁጠባዊ ረብሓ ሓድሓደ ኣገደስቲ ነፍሳት

ደረጃታት ብቐጥታ ንኡስ ምዕራፍ

ተምሃሮ ነዚ ንኡስ ምዕራፍ ምስተምሃርኩም፡-

- ◆ ሃመማ በረኻ ንሰብን እንስሳትን ብኸመይ ከምዘጥቅዑ ትገልፁ።
- ◆ ሜላታት መቆፃፀር ሃመማ በረኻ ትገልፁ።
- ◆ ባርኖስ ዘራእቲ ብኸመይ ከምዘጥቅዕ ትገልፁ።
- ◆ ሜላታት መቆፃፀር ባርኖስ ትገልፁ።
- ◆ ቃንጫ ፈሓሪ ምሽላባሕሪ ብኸመይ ከምዘጥቅዕ ትገልፁ።
- ◆ ሜላታት መቆፃፀር ቃንጫ ፈሓሪ ትገልፁ።

 ቁጠባዊ ረብሓ ነፍሳት እንታይ እዩ?

ሓድሓደ ነፍሳት ቁጠባዊ ኣገዳስነት ኣለዎም። ዝተወሰኑ ነፍሳት ንወድሰብ ጎዳኣቲ እንትኾኑ ዝተረፉ ድማ ጠቐምቲ እዮም። ከም ሃመማ በረኻ፣ ባርኖስን ቃንጫ ፈሓርን ዝበሉ ነፍሳት ንወድሰብ ጎዳኣቲ ስለዝኾኑ ምፍላጠምን ምቁፅፃርምን ቁጠባዊ ኣገዳስነት ኣለዎም።

ሃመማ በረኻ

 ቁጠባዊ ሓደጋ ሃመማ በረኻ እንታይ እዩ?

ሃመማ በረኻ ንሰብን ክፍትን ዘጥቅዕ ጎዳኢ ነፍሳት እዩ። ሃመማ በረኻ ተሸካሚ ትራይፓኖሚ ዝበሃል ፅግዕተኛ ክይኑ እዚ ኣብ ሰብ ሕማም ድቃስ (ትራይፓኖሚያሲስ) የስዕብ። ኣብ ክፍቲ ድማ ሕማም ስልም (ናግና) ዝበሃል ሕማም የስዕብ። በዚ ፅግዕተኛ ዝተጠቅዑ መጋዮሽቲ እንስሳት ዘርእይዎም ምልክታት ረስኒ፣ ምጨሐ (ኣነምያ)፣ ክብደት ምንካይ፣ ወዘተ እዮም። ሃመማ በረኻ ኣብ ወሰን ቃላይን ገማግም ሩባን ይርከብ። ክልተ ቀንዲ ዓይነታት ምክልኻል እዚ ተሸካሚ ኣለዉ። ንሳቶም እውን ንሃመማ በረኻ ብመፃዕድያ ምሓዝን ፀረ ባልዕ ምንፃፃን እዮም (ስእሊ 5.4 ርአዩ)።

ቁልፊ ቃላት	
☑	ተሸካሚ፡- ሕማም ዘስዕቡ ተህዋስያን ብምሽካም ዘመሓላልፍ እንስሳ።
☑	ምጨሐ (ኣነምያ)፡- ሕማም ዋሕዲ ደም።
☑	ባልዕ፡- ጎዳኣቲ ነፍሳትን ካልጾት ሳናእስተይ እንስሳትን።
☑	ፀረባልዕ፡- ነፍሳት ንምቐታል እንጥቀመሱ ኬሚካዊ ዓውደ ሻካል።



ሜላታት መቆፃፀር ሃመማ በረካ እንታይ እዮም?

ሃመማ በረካ ንምቁፅፅር ካብ ዝጠቐሙ ሓድሓደ መቆፃፀር ሜላታት ዝተወሰኑ ከምዚ ዝስዕብ ቀሪቦም ኣለው።

- ☑ በዝሒ ሃመማ በረካ ንምንካይ ኣብ ገማግም ሩባ ዝበቐሉ ቆጥቋጥን ሳዕረማዕርን ምቑራፅ ወይ ምቡቃስ።
- ☑ መዕቕቢ እዞም ነፍሳት እዮም ተባሂሎም ኣብ ዝፍለጡ ከባብታት ፀረባልዕ ዝኾኑ ኬሚካላት ምንፃፃ።
- ☑ ነፍሳት ዘየቕርብ (ዘባርር) ኬሚካል ናብ ክፍቲ ምንፃፃ።
- ☑ ሃመማታት በረካ ብመፃወድያ (መትሓዚ ነፍሳት) ምሓዝ።



ስእሊ. 5.4: ሃመማ በረካን መሳርሒ መፃወድያን

ንጥፈት 5.3



ምንፃፃብን ገምጋምን

ምቁፅፅር ሕማም ድቃስ ዕውት ዝኾውን ናብ ሓደ ከባቢ መኻናት ተባዕትዮ ሃመማ በረካ ብበዝሒ ብምልቃቕ እዩ። እዞም መኻናት ተባዕትዮ ሃመማ በረካ ርክብ ክፍፅሙ ይኸእሉ እዮም። ይኹንበር ውሳድ ክፈጥሩ ስለዘይኸእሉ በዚ ምክንያት ማሕበረ-ልቀሄት (በዝሒ ሃመማበረካ) ይንኪ። ብዛዕባ እዚ ሜላ ብምንፃፃብ ወይ ንዝፈልጡ ሰባት ብምሕታት ብኸመይ ከምንጥቀመሉ ተመያየጡ። ነዚ ሜላ ምስቶም ካልኣት ሜላታት ብምንፅፅርን ብምግምጋምን ኣብ ክፍሊ ምስመሓዙትኩም ተመያየጥሉ።

ባርኖስ (ካኼጣ)



ባርኖስ እንታይ እዩ?

ባርኖስ ብርኪ ላርቫ ፅምብላሊዕ እምበር ፈፂሙ ሓሰኻ ኣይኮነን (ስእሊ. 5.5 ርክቦ)። እዚ ቆፅልን ሳዕርን (ዘራእቲ) ዝምገብ (ዘጥቅፅ) ላርቫ ባርኖስ ይበሃል።

ባርኖስ:

- ☑ ሰውነቱ ጨንርን አሻኹን እዩ።
- ☑ ቆዕሊ ብምቕራፅ ዝሓይኽ ዓብይን ጥንኩርን ምንጋጋ ኣለዎ።
- ☑ ስሱዓት በላዕቲ እዮም። ብቕፅሪ ብዙሓት እንተኾይኖም ኣእዋም ጠጢፎም ከምዘይነበረ ይገብሩ። እዞም ዓይነት ላርቫ እዚኦም ኣብ ዘራእቲ ሕርሻ ዝላዓለ ጥፍኣት የበፀሑ።
- ☑ መብዛሕትኦም ዓብይቲ ፅምብላሊዓት ግና ኣብ ፅምብባ ዝርከብ ፈሳሲ (ኔክታር) እዮም ዝምገቡ።
- ☑ ክፍለኣካላት ኣፍ ላርቫ (ባርኖስ) ንምኻስ ዘገልግሉ እንትኾን ናይ ዓብይቲ ግና ንምምጣጥ ዘገልግሉ እዮም።



ስእሊ. 5.5: ዓብይ ልምብላሊዓ፣ ላርቫ (ባርኖስ)ን ባርኖስ ብዕለስ ስንተንቀሳቕሱን

ባርኖስ ብዕለስ ኣብ መሬት ዝርከቡ ሳዕርታት (ዘራእቲ) ብምውራር ዘጥቑ ሰራዊት እዩ። ባርኖስ ምሽላባሕራ፣ ምሽላ፣ ስርናይ፣ ስገም፣ ዳጉሻ፣ ጣፍ፣ ሩዝን ቃንጫሽኮርን ካልኦት ሳዕርታትን የጥቑ።

ሜላታት መቆፃፀር ባርኖስ

እዞም ዝስዕቡ ባህላዊ ሜላታት መቆፃፀር ባርኖስ እዮም።

- ☑ ወራር ባርኖስ ንምክልኻል መፃወድያ ፅምብላሊዓት ምጥቃም።
- ☑ ከፍቲ፣ ኣባጊዕ/ኣጣል ብምምልላስ ነቲ ባርኖስ ዘለውዎ ከባቢ ክረግፁዎ ምግባር።
- ☑ ባርኖስ ኣብ ዘለዎ ቦታ ጨንፈር ኦም ምጉሳስ (ምጉታት) ወይ ምጭፍጫፍ።
- ☑ ነቶም ላርቫታት ብኢድ ብምእራይ ምእካብ።
- ☑ ደርሁ ነቶም ላርቫታት ክበልዑዎም ምግባር።

ትፈልጡዶ?

- * ላርቫ ባርኖስ ሓዳዊ ዱግሪ ዘርኪ ተክልታት እምበር ክልተኛዊ ዱግሪ ዘርኪ ንዝኾኑ ተክልታት ኣየጥቑዕን።

ቁልፊ ቃላት

- ☑ **ባርኖስ:-** ላርቫ ኮይኖም ብዕለስ መልክዕ እናተንቀሳቕሱ ከም ሰራዊት ኣብ መሬት ዝርከቡ ዝተፈላሰዩ ዘራእትን ካልኦት ሳዕርታትን የጥቑ።

ባህላዊ ሜላታት መቆፃፀር ባርኖስ ውፅኢታዊ ዝኸውን ንኣናኢሽተይ ከባቢ ጥራሕ ይኸውን። ሰፊሕ ውራር ባርኖስ ኣብ ገፋሕቲ ቦታታት እንተዳኣ ተራኢዮም ኮይኖም ግና ብዘበናዊ ኣገባብ ፀረባልዕ ኬሚካላት ካብ ኣዩር ምንፃፃ ርድኢ። ከምዚ ዓይነት ሜላ ግና ናይ ባዕሉ ሓደጋውን የስዕብ እዩ። ምኽንያቱ ካልኣት ጠቐምቲ ነፍሳት'ውን ሓቢሮም ክጠፍኡ ስለዝገብር።

ቃንጫ ፈሓሪ



ቃንጫ ፈሓሪ ምሽላባሕርን ኣገዳስነቱን እንታይ እዩ?

ቃንጫ ፈሓሪ ዓሌት ድራር ሓዊ ዕምብላሊዕ'ዩ። ዓበይቲ ዝበረዐ ቡኒ ሕብሪ ዘለዎም እንትኾን ካብ 35-40 ሚ.ሜ. ስፍሓት ዘለዎ መንፈር ኣለዎም። ላርቫ ቃንጫ ፈሓሪ ዝተፈላለዩ ሳዕርታት ከምኡ'ውን ምሽላን ቃንጫ ሽኮርን ይምገብ (ስእሊ. 5.6 ርእዩ)።

ኣንስትዮ ዕምብላሊዒት እንቁላሊሓን ኣብ ታሕተዎይ ገፅ (ክፋል) ቆዕሊ የውድቅ። ድሕሪ ከባቢ ዓሰርተ መዓልትታት ድማ እዞም እንቁላሊሓት ናብ ላርቫ ይጫጭሑ። ቀጺሎም ንላዕሊ ገፅ እቲ ተኸሊ እናተፋሓኹ ብምኻድ ናብቲ ቱቦ ቃንጫ ብምእታው ይምገቡ። በዚ ምኽንያት ድማ እቲ ጉንዲ ነኻል ወይ መስኮት ዝመስል ቅርባ ይህልዎ። ድሕርዚ ጉንፈር እቲ ተኸሊ ብጫ ይኸውንዎ ይሓርር። ድሕሪ ሞት እዚ ተኸሊ ድማ እቲ ላርቫ ናብ ካሊእ ተኸሊ ክሰጋገር ይግደድ።



ዓብዩ



ብላርቫ ዝተፍሓረ ነኻል ቃንጫ

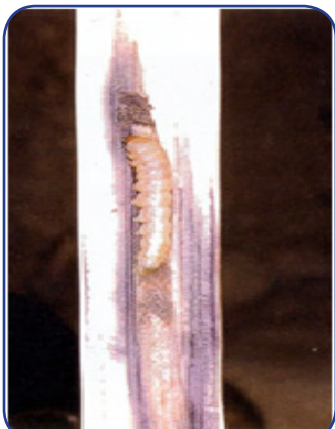

ላርቫ ኣብ ውሽጢ ጉንዲ

ስእሊ. 5.6: ቃንጫ ፈሓሪ ምሽላባሕር

ዝባፀሐ ላርቫ ቅድሚ ዓብዩ ኮይኑ በቲ ቱቦ ምውፅኡ ኣብቲ ጉንዲ ነኻል ይፈጥር። ብምቕፃል ዓብዩ ቃንጫ ፈሓሪ ነዚ ነኻል ንመውፅኢ ይጥቀመሉ። ቃንጫ ፈሓሪ ኣብ ምሽላ ካብ ዘበፀሐ ጉድኣት ኣብ ምሽላባሕር ዘበፀሐ ጉድኣት ዝግበዩ እዩ።

ንጥፈት 5.4



ዕዮ ጉጅለን ምይይጥን

- 1 ቁጠባዊ ኣገዳስነት ዘለዎም ነፍሳትን ናይቲ ከባቢ ሕብረተሰብ ዘራእቲ ዘጥቁዑን እንታይ ከምዝኾኑ ንሰባት ሕተቱ። ናይዞም ነፍሳት ስም፣ ብኸመይ ከምዘጥቁዑን እንታይ ዓይነት መቆፃፀር ሜላ ከምዝጥቀሙን ሕተቱዎም።

- 2 ኣብ ከባቢኹም ናብ ዝርከብ ኬላ ጥዕና ዑደት ብምግባር ብዛዕባ ኣብቲ ሕበረተሰብ ሕማማት ዘመሓላልፉ ዓይነታት ነፍሳት እንታይ ከምዝኾኑ ሕተቱ። ናይዞም ነፍሳት ስም፣ ዘመሓላልፉዎ ሕማም፣ ብኸመይ ከምዘመሓላልፉን መቆፃፀር ሜላን ሕተቱ።
- 3 ብጉጅለ ብምኸንን ፀብባብ ምርምርኩም ኣዳልዉ። ኣብቲ ፀብባብ ብዛዕባ ኣብ ከባቢኹም ዝርከቡ ጉዳእቲ ነፍሳት ንምቁፅፃር እንታይ ክትገብሩ ከምዝግበእኩም ፀሐፉ። ብዛዕባ መቆፃፀር ሜላታት ኣብ ክፍሊ ተመያዩ።

መልመዲ 5.3

ነዞም ዝስዕቡ ክፍቲ ቦታታት ምልኡ።

- 1 ሃመማ በረኻ ተሸካሚ ትራይፓኖዞማ ዝበሃል ፅግዕተኛ ኮይኑ ኣብ ሰብ _____ ኣብ ክፍቲ _____ ዝተብሃለ ሕማም የስዕብ።
- 2 ባርኖስ ብርኪ _____ ፅምብላሊዕ እዩ።
- 3 _____ ምሽላባሕሪ ዘጥቅዕ ነፍሳት እዩ።
- 4 ሰፊሕ ወራር ባርኖስ እንተሃልዩ እንጥቀሞ ሜላ መቆፃፀር _____ እዩ።
- 5 ብዕስለ ዘራእቲ ዘጥቅዑ ስሉዓት ላርቫ _____ ይበሃሉ።

5.4 ሓበራዊ ነፍሳት

ደረጃታት ብቕዓት ንኡስ ምዕራፍ

ተምሃሮ ነዚ ንኡስ ምዕራፍ ምስተምሃርኩም፡-

- ◆ ባህርያት ሓበራዊ ነፍሳት ትገልፁ።
- ◆ ኣብነታት ሓበራዊ ነፍሳት ትህቡ።
- ◆ ኣብ ኣናህብ ግደ ንግስቲ፣ ዕንዝርን ሰራሕተኛታትን ትገልፁ።
- ◆ ሜላታት ኣረባብሓ ንህብን ኣተሓሕዛ ቆፎ ንህብን ትገልፁ።
- ◆ ሜላታት ኣበራብራ መዓር ተብራህርሁ።
- ◆ ዘበናዊ ቆፎ ንህቢ ምስ ባህላዊ ቆፎ ንህቢ ተነፃፅሩ።
- ◆ መርኣያ ዘበናዊ ቆፎ ንህቢ ትሰርሑ።
- ◆ ባህሪ ሓበራዊ ነፍሳት ተድንቑ።
- ◆ ብዛዕባ ሓበራዊ ነፍሳት ብዙሕ ንምምርማር ዘለኩም ድሌት ትገልፁ።

ባህርያት ሓበራዊ ነፍሳት



ባህርያት ሓበራዊ ነፍሳት እንታይ እዮም?

ብዕስለ መልክዕ ብሓባር ዝነብሩ ነፍሳት ሓበራዊ ነፍሳት ይበሃሉ። ኣብነታት ሓበራዊ ነፍሳት ኣናህብ፣ ፃፀ፣ ፍልሖ፣ ወዘተ እዮም። ዝተፈላለዩ ኣባላት እቲ ዕስለ ዝተፈላለዩ ግደ ስራሕን ሓላፍነትን ኣለዎም። ኩሎም ሓበራዊ ነፍሳት ናይ ሓባር ዝኾኑ ዘመሳሰልዎም ባህርያት ኣለዉዎም።

ንሳቶም'ውን፡-

- ዓብዬ ማሕበረ-ሰው (ዕስለ)፤
- ምድላው መንበሪካም፤
- ክንክን ሐደሽቲ ውላዳትን ኣናእሽተይን፤
- ምክልኻል ፀላኢ፤
- ብዕስለ ምንባር፤
- ተሓጋጊዝካ ምስራሕን፤
- መቐሎ ስራሕን እዮም።

ንጥፈት 5.5



ውልቀ ስራሕ

ኣብ ቤት ትምህርትኹም ዝርከቡ ዝተፈላለዩ መጻሕፍቲ ብምንባብ ነዘም ዝስዕቡ ሕቶታት ብምምላስ ፀብባብ ኣኻርቡ።

- 1 ኣብነታት ሓበራዊ ነፍሳት ክንድዝኸኣልክምዎ መዝግቡ።
- 2 ነፍሳት ኣብ ዓብዬ ሓበራዊ ጉጅለ ተወዲቦም ብምንባርም ዝረኽቡዎ ረብሓ እንታይ እዮ?
- 3 ኣናህብ ከም ሓበራዊ ነፍሳት ጌርና እንወስዶም ንምንታይ እዮ?

ኣናህብን ምርባሕ ኣናህብን

ምርባሕ ኣናህብ ኣብ ውሽጢ ቆፎ ንህቢ ዝርከቡ ዕስለ ንህቢ ክንክን ብምግባር ኣብ ጥቕሚ ምውጻል እዮ። ንህቢ ዘራብሕ ሰብ ኣናህብ ዝከናኸነሉ ቀንዲ ምክንያት መጻርን ስምዕን ንምእካብ፣ ዘራእቲ ንምዕጋይ፣ ኣናህብ ብምርባሕ ንኻልኣት ኣናህብ ዘራብሑ ሰባት ንምሻጥ፣ ወዘተ እዮ።



ኣባላት ጉጅለ ንህቢ መነመን እዮም?

ዕስለ ንህቢ ሰለስተ ዓይነት ኣባላት ጉጅለ ንህቢ ይሕዝ። ንሳቶም'ውን ንግስቲ ንህቢ፣ ዕንዝር ንህብን ሰራሕተኛታት ኣናህብን እዮም (ስእሊ 5.7 ርአዩ)።



መፍለዩ ባህርያት ንግስቲ ንህቢ እንታይ እንታይ እዮም?

- ኣብ ሓደ ቆፎ ሓንቲ ንግስቲ ጥራሕ ትርከብ።
- ምዕቡል ማህፀን ዘለዋ ንግስቲ ንህቢ ጥራሕ እያ።
- ንግስቲ ንህቢ ካብ 3-5 ዓመታት ክትነብር ትኸእል።
- ንግስቲ ንህቢ ንሓደ ግዜ ጥራሕ ምስ ብዙሓት ዕንዝር ንህቢ ርክብ ምስፈፀመት ዕድመ ልክዓ እንቁላሊሕ ተውድኹ።



ስእሊ 5.7: ኣባላት ጉጅለ ንህቢ

- ☑ ንመዓልቲ ክሳብ 2000 እንቁላሊሓት ምውዳቕ ትክክል።
- ☑ ንግስቲ ንህቢ እንተሞይታ ወይ እንቁላሊሕ ዘይተውድቕ እንተኾይና እቶም ካልኣት ኣናህብ ሓዳሽ ንግስቲ የዳልዉ። እዚ ድማ ዕሽል ላርቫ ብምምራፅ "ምግቢ ንጉሳውያን" (ሮያል ጀሊ) ክትምገብ ብምግባር ይካየድ።
- ☑ ንግስቲ ንህቢ ንክትፍጠር ካብ እንቁላሊሕ ክሳብ ንግስቲ ንህቢ ምፍጣር 16 መዓልቲታት ይወስደላ።

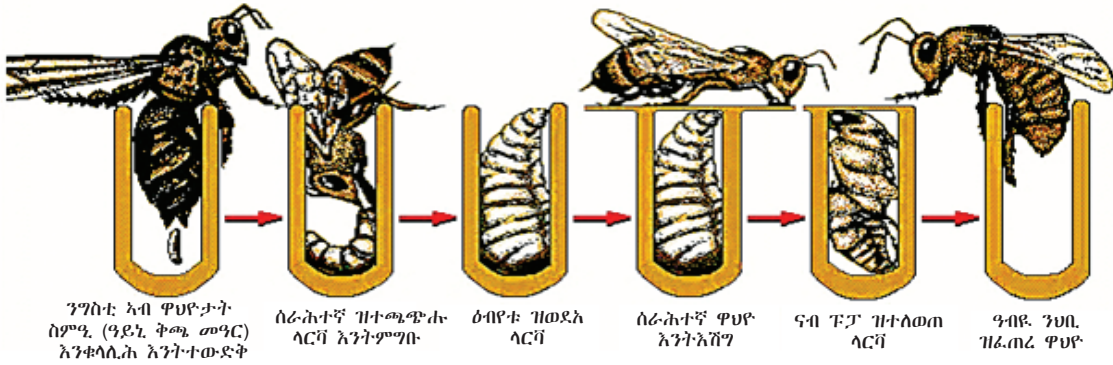

ስእሊ 5.8: ከደዲ ምጭጫሕ ንዝበ.



መፍለዩ ባህርያት ሰራሕተኛ ንህቢ እንታይ እንታይ እዮም?

ኩለን ሰራሕተኛታት ኣናህብ ኣንስትዮኳ እንተኾና ክራባሓ ግና ኣይክእላን።

- ☑ ኣብ ሓደ ቆፎ ካብ ዝነበሩ ኣናህብ መብዛሕትኣን (ዳርጋ ኩለን) ሰራሕተኛታት ኣናህብ እዮን። ብዘይካ ካብ 300-3000 ዝኾኑ ዕንዝር ኣናህብን ንግስቲ ንህብን።
- ☑ ሰራሕተኛታት ኣናህብ ኣብ እዋን ሓጋይ ካብ 4-9 ኣዋርሕ ይነብራ። ይኹንምበር ኣብ እዋን ስራሕ ዝበዝሑሉ ክረምቲ ግና ን 6 ሰሙን ጥራሕ ይነብራ።
- ☑ ሰራሕተኛታት ኣናህብ ኣብ ውሽጢ ዕድመኡን ውሱን ስራሕ ብቐደም ሰዓብ ይፍፅማ (ሰደቓ 5.1 ርአዩ)።

ትፈልጡዶ?

- * ሓደ ቆፎ ንህቢ ኣብ እዋን ክረምቲ 20,000-30,000 ኣናህብ እንትሕዝ ኣብ እዋን ሓጋይ ድማ ልዕሊ 60,000- 80,000 ኣናህብ ይሕዝ።

ሰደቻ 5.1: ክፍለ ግዘ ንጥፈታት ስራሕ ሰራሕተኛ ንህቢ

ክፍለ ግዘ	ንጥፈታት ስራሕ
1 — 3 መዓልት-ታት	ዋህዮታት (ዓይኒ ቅጫ መዓር) ምዕራይን ምሟቕን (ኢንኩቤሽን)
3 — 6 መዓልት-ታት	ዓቢይቲ ላርቫ ምምጋብ
6 — 10 መዓልት-ታት	ዕሽላት ላርቫ ምምጋብ
8 — 16 መዓልት-ታት	መዓርን ዕገን ካብ ወፈርቲ ኣናህብ (ፊልድ) ምቕባል
12 — 18 መዓልት-ታት	ምስራሕ ስምዕን ምህናፅ ቅጫ መዓርን
ካብ ዕለት 14 ቀጥሎም	ዋርድታት ኮይኖም ቆፎ ምሕላው፣ መዓር ዕምባባን ዕገን ምእካብ

- ☑ ሰራሕተኛ ኣናህብ ካብ እንቁላሊሕ ንክጫጭሓ 21 መዓልት-ታት ይወስደለን፡ ሰራሕተኛ ንህቢ እሾኽ ዝመስል መውግኢ ሕንዚ ኣለዎ። እዚ ንህቢ ድሕሪ ምንኳስ ወይ ምውጋእ ዝዕበያ ሞት እዩ። ስለዚ ሓደ ግዘ ጥራሕ እያ ክትነክስ እትኽእል።



መፍለዩ ባህርያት ዕንዝር ንህቢ እንታይ እንታይ እዮም?

ዕንዝር ንህቢ ምስ ንግስቲ ያታዊ ርክብ ዝፍፀም ተባዕታይ ንህቢ እዩ።

- ☑ ኣብ ሓደ ቆፎ ካብ 300 - 3000 ዕንዝር ኣናህብ ኣለው።
- ☑ ዕንዝር ኣናህብ ኣብ እዋን ክረምቲ ምስ ድንግል ንግስቲ ርክብ ንምፍፃም ብተጠንቀቕ ይሕልው።
- ☑ ዕንዝር ንህቢ ድሕሪ ያታዊ ርክብ ይመውት።
- ☑ ዕንዝር ንህቢ መንክሲ የብሉን። ዕንዝራት ኣናህብ ኣብ ሓጋይ ሰራሕ ስለ ዘይብሉም ኣብ ቀውዒ ካብቲ ቆፎ ንህቢ ይውገዱ።



ልውውጥ ሓበሬታ ኣብ ኣናህብ ብኸመይ ይካየድ?

ንህቢ ሓዳሽ ፍልፍል ምግቢ ዝርከበሉ ኣንፈት ንኻልኣት ኣናህብ እትሕብረሉ ኣገባብ ዳንሲ (ስዕስዒት) እዩ። ሓንቲ ሰራሕተኛ ንህቢ ካብ ብዙሕ ፍልፍል ምግቢ ዝርከበሉ ቦታ እንትትምለስ ኣብ ውሽጢ ሰፈሮም ብመልክዕ ክቢ ትስዕስዕ።

ናይ ምውዝዋዝን ክብን ስዕስዒት ከምኡውን ቅርፂ ሸሞንተ ዘለዎ ስዕስዒት ኣናህብ ብሓሳብ ንክረዳድኡ ይጠቕሙ። ከምዚኦም ዓይነት ዳንስታት ብምክያድ ብዛዕባ ኣንፈትን ርክቕትን ዕምባባታት (መዓር ዕምባባን ዕገን ዝርከበሉ)፣ ፍልፍል ማይን ኣንፈት ሓዳሽ መንበርን ሓበሬታታት ይለዋወጡ (ስእሊ 5.9 ርክብ)።

ቁልፊ ቃላት

- ☑ ሳዕስዒት (ውዝዋዝ፣ክብን ቁፅሪ ሸሞንተን)፡- ሰራሕተኛታት ኣናህብ ብዛዕባ ፍልፍል ምግብን ካልኦትን ሓበሬታታት ዝለዋወጡ ሚሳ።
- ☑ መዓር ዕምባባ (ኔክታር) ዕምባባታት ዝፈጥሩዎ ሓፊስ ፈሳሲ ኮይኑ 60% ማይን 40% ፀፃርን ይሕዘ። እዚ ብኣናህብ ተኣኪቡ ናብ መዓር ይቕየር

መልእክቲ ናይዚ ስዕስዒት ዝተሓሓዘ ተነፃፃሪ ኣንፈት ፀሓይ ምስ ፍልፍል ምግብ እንትኸውን ንውሓት ጉዳ ምውዝዋዝ ድማ እቲ ምግብ ካብቲ ቆፎ ንህቢ ምስዘለዎ ርሕቕት ምግላፅ ይተሓሓዝ። ስዕስዒት ሰራሕተኛ ንህቢ ምስ ኣንፈት ፀሓይ እናዛመደት ትገብሮ ምንቅስቓስ እዩ።

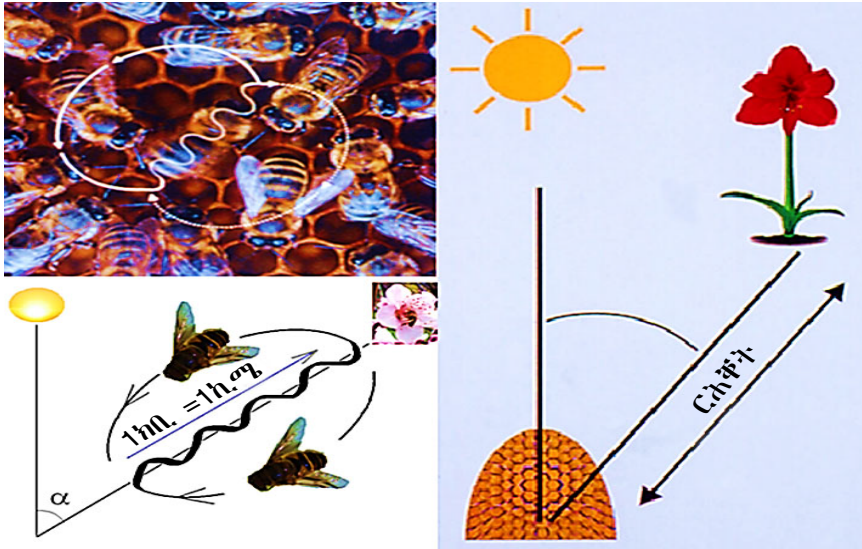

ስእሊ. 5.9: ምውዝዋዝን ስዕስዒት ክብን ንህቢ

ንጥፈት 5.6



ተምሃሮ ውሑዳት ኣባላት ዘለዎ ጉጅለ ብምምስራትን ቀዲሉ ዘሎ ንጥፈት ብምስራሕን ፀብባብ ስራሕቲ ጉጅለኹም ኣቕርቡ።

- 1 ኣናህብ ኣንፈት ፍልፍል ምግብ ንኻልኣት ንምሕባር ዝጥቀሙሎም ዝተፈላለዩ ስዕስዒታት (ዳንስታት) ተጠቒሞም ብኸመይ ከምዝረዳድኡ ተመያየጡ።
- 2 ብዛዕባ ኣናህብ ኣብ ቆፎ ብሓባር ናይ ምንባር ክእለቶምን ናይ ምንባር ዕድሎም ብኸመይ ከምዘናውሑን ተመያየጡ።

ሜላታት ምርባሕን ምሕደራን ቆፎ ንህቢ

ቆፎ ንህቢ ኣናህብ ዝነብሩሉን ዕሽላቶም ዘዕብይሉን ሰፈር እዩ። ኣናህብ ብተፈጥሮ ኣብ በዓቲ (ቋቕራታት)፣ ኣብ ኦም ከምኡ'ውን ብሰብ ኣብ ዝተሰርሐ ባህላውን ዘበናውን ቆፎ ንህቢ ክነብሩ ይኸእሉ።

ውሽጣዊ ቆፎ ንህቢ ሽዱሽተ ጎንታት (ኣዲንቲ) ብዘለዎም ቅጫ መዓር ዝተመልኦ እትኸውን እዚ ድማ ካብ ስምዒ ዝተሰረሐ እዩ። ኣናህብ ነዚ ቅጫ መዓር ምግብ (መዓርን ዕገን) ንምክዛን ይጥቀሙሉ። ብተወሳኺ ንእንቁላሊሓት፣ ላርቫን ፑፓን ከም መንበሪ ገዛ ኮይኑ የገልግል። ስራሕሰብ ቆፎ ንህቢ ንክልተ ዕላማ የገልግል። ንሳቶም'ውን መዓር ንምስራሕን ኣብ ከባቢ ዝርከቡ ዘራእቲ ንምዕጋይን እዮም።



ሀ. ተፈጥሮአዊ ቆፎ ንሀቢ ኣብ ኣም

ስእሊ 5.10:



ለ. ስራሕሰብ ቆፎ ንሀቢ

ቆፎታት ንህቢ

ኣብ ሃገርና ኢትዮጵያ ክልተ ዓይነታት ቆፎ ንሀቢ ኣለዉ። ንሳቶምዎን ባህላዊ ቆፎን ዘበናዊ ቆፎን ይበሃሉ።

ባህላዊ ቆፎ ንሀቢ

ባህላዊ ቆፎ ንሀቢ ከም ጭቃ፣ ሳዕሪ፣ ኣርቃይ፣ ጉናጉና፣ ጉንዲ፣ ቅረፍቲ ኣምን ዒባን ካብ ዝበሉ ርካሽ ከባቢያዊ ማተሪያላት ዝተሰርሐ ክኸውን ይኽእል (ስእሊ 5.11 ርክብ)። ኣናህብ ንኹሉ ቦታ እቲ ቆፎ ካብ ጫፍ ክሳብ ታሕቲ ብቅጫ መዓር ይመልኡዎ። ቅጫ መዓር ናብቲ ቆፎ ስለዝጣበቐ ብቐሊሉ ንምልቓቕ ኣፀጋጫ ይገብር። መዓር ክብርበር ዝኽእል ሓደ ጎረ እቲ ቆፎ ብምክፋት ጥራሕ ይኸውን። ብምቕፃል ነቲ ቅጫ መዓር ብምቕራፅ ይብርበር።



ካብ ጭቃ ዝተሰረሐ ቆፎ



ካብ ኣርቃይ ዝተሰርሐ ቆፎ



ካብ ጉንዲ ዝተሰርሐ ቆፎ



ካብ ጭቃን ሳዕርን ዝተሰርሐ ቆፎ

ስእሊ 5.11: ዝተፈላስዩ ዓይነታት ባህላዊ ቆፎ ንህቢ

ዘበናዊ ቆፎ ንህቢ

ዘበናዊ ቆፎ ንህቢ ካብ ስምዒ መዓር ዝተሰርሐ ቅጫ መዓር ዝበሃል ነገር ዝሓዘ እዩ። እዚ ቅጫ መዓር ከም መኽዘን ምግብን (መዓርን ፅገን) መንበሪ እንቁላሊሓት፣ ላርቫን ፑፓን ኮይኑ የገልግል።

ዘበናዊ ቆፎ ንህቢ ፍሬም ዘለዎ ቆፎ ኮይኑ ኣናህብ ዝነብሩሉን ዝራብሕሉን ብኹራ (ሳንዱቕ)፣ ዘይንቀሳቕስ ታሕተዎይ ቦርድን ኣናህብ ዝናፈሱሉ (ዝበሩሉ) ቦርድን ዝሓዘ እዩ (ስእሊ 5.14 ርእዩ)። ብተመሳሳሊ ኣብቲ ታሕተዎይ ቦርድ ንፋስ ዝኣትወሉ ነጂል (15 ሳ.ሜ × 30 ሳ.ሜ) ዘለዎ ኮይኑ እዚ ድማ ካብ ቀጢን ሽቦ ብዝተሰረሐ መንፊት ነገር ክሸፈን ይኽእል።

ቁልፊ ቃላት

- ☑ **ፍሬም ቅጫ መዓር:-** ማእኸላይ ክፋል ኮይኑ እንቁላሊሓት፣ ላርቫን ዘተኣሸጉ ዋህዮታት ብርድን ይሕዘ
- ☑ **ብርድ ቅጫ መዓር:-** ዕሽል ብርክታት ንህቢ (እንቁላሊሓት፣ ላርቫን ፑፓን)

ኣተሓሕዛ ቆፎ ንህቢ

ቆፎ ንህቢ ብጥንቃቕ ክተሓዝ ኣለዎ። ቆፎ ንህቢ ኣናህብ ካብ ዘጥቅዑ ፀላእቲ እንሰሳት ወይ ነፍሳት ምክልኻል የድሊ። ኣብነት 90ታት ናብ ቆፎ ንህቢ ኣቲዮም ነቶም ኣናህብ ክርብሹዎም ስለዝኽእሉ ክትትል ብምግባር ምክልኻል የድሊ።

ቆፎ ንህቢ ዝናብ (ማይ) ከይወቕዖን ፀሓይ ከየጥቀዖን መከላኸሊ (መፅለሊ) ክግበረሉ ይግባእ።

ፀረባልፅ ኬሚካላት ኣብ ጥቓ ንህቢ ከይንፀግ ጥንቃቕ ምግባር ኣገዳሲ እዩ። ኣናህብ ማይ ስለዘድልዮም ኣብ ከባቢ እቲ ቆፎ ንህቢ ማይ ክንቅርበሎም ይግባእ። ብተመሳሳሊ ቆፎ ንህቢ በዝሒ ዕምባባታት ኣብ ዝርከቡሉ ቦታ ክቕመጥ ኣለዎ።

ንህቢ ዘራብሕ ሰብ ብዛዕባ ኣፈጣጥራ ሓደሽቲ ዕስለ ኣናህብ ፍልጠት ዘለዎ ክኸውን ይግባእ። ብተመሳሳሊ ንግስቲ ክትክኡ ዝኽእሉ ዕፅታት ኣብ ዓይኒ ቅጫ መዓር ምፍጣሮም ክትትልን ቁፅፅርን ምግባር እውን የድሊ። ምኽንያቱ ንግስቲ ክትክኡ ዝኽእሉ ዕፅታት እንተተፈጠሮም እቲ ዕስለ ነቲ ቆፎ ገዲፉ ክበርር ስለዝኽእል እዩ።

ሜላታት ኣበራብራ መዓር



መዓር ከመይ ይብርብር?

መዓር ነዞም ዝስዕቡ ቅደምሰዓባትን ጥንቃቕታትን ብምኽታል ካብ መዓር ዝኽዘኑሉ ላዕለዎይ ቡኹራ (ሱፐር) ቆፎ ንህቢ ምብርባር ይከኣል።

- ☑ ብዛዕባ ባህርያት ኣናህብ ምፍላጥ እቲ ቀዳማይ ሜላ መከላኸሊ እዩ።
- ☑ ኣብ እዋን ምብርባር መዓር ኣናህብ ከይነኸሱና መከላኸሊ ኣልባላት ምጥቃም (ስእሊ 5.12ን 5.13ን ርእዩ)።

ሓበሬታ

ኣናህብ ብተፈጥሮም ቁጡዓት ኣይኮኑን። ስለዚ ቆፎኦም ንምክልኻል እንተዘይኮይኑ ስቕ ሲሎም ዝናኸሱ ኣይኮኑን።

- ☑ መዓር ኣብ ንብርብረሉ እዋን ሕብራዊ ዝኾነ መከላኸሊ ኣልባላት ዘይምጥቃም።
- ☑ መዓር ኣብ ዝብርብረሉ እዋን ከም ሳልሳይ መማረባ ትኩ ምጥቃም ይክኣል።
- ☑ መዓር እንትንብርብር ነቶም ኣናህብ ቀለቦም ዝኸውን ዝተወሰነ መዓር ኣብቲ ቆፎ ክንገድፈሎም ኣለና።
- ☑ ዝብርብር መዓር ፅሬቱ ዝተሓለወ ንክኸውን ጥንቃቕ ምግባር።



ስእሊ. 5.12: መከላኸሊ ኣልባላት ዝተኸደኑ ሰባት



ስእሊ. 5.13: ትኩን መከላኸሊ ኣልባላትን ገዳፎም መዓር እትብርብሩ

ውፅኢታት (ረብሓታት) ምርባሕ ኣናህብ



ውፅኢታት (ረብሓታት) ኣናህብ እንታይ እንታይ እዮም?

ከይዲ ፅግዖ ዓምበብቲ ተኸልታት ምስላጥ

ኣናህብ ካብ ዕምበባ ምግብ እንትምገቡ ፅግ ካብ ከረጢት ፅግ ናብ መጣጊ ክረግፍ ብምግባር ወይከና ብሰውነቶም ተኸኪሞም ናብ ናይ ካሊእ ዕምበባ መጣጊ ብምውሳድ ፅግዖ ክካየድ ይገብሩ እዮም።

መዓር

መዓር ሓደ ውፅኢት ምርባሕ ኣናህብ እዩ። ኣናህብ ካብ ዕምበባታት ዓምበብቲ ተኸልታት ካብ ዝእክብዎ መዓር ዕምበባ (ኔክታር) መዓር ይሰርሑ። መዓር ብቐሊሉ ዝሓቅቕን ሓይሊ ወሃብን ምግብ እዩ። መዓር ፀረ ባክተርያ ባህርያት'ውን ኣለዎ።

ስምዒ መዓር

ስምዒ መዓር ካብ ፅክታት ዝምንጨፎ ኮይኑ ኣናህብ ቅጫ መዓር ንምስራሕ ይጥቀሙሉ። ስምዒ መዓር መድሓኒታት፣ መመላኸፅታት፣ መወልወሊ ኣቐሑት ገዛን ሽምዓታት ንምስራሕን ይጠቅም።

ፕሮፓጊንዳ

ፕሮፓጊንዳ ኣናህብ ካብ ኣእዋም ዝእክቡዎ ዘጣብቅ ነገር ኮይኑ ምስ ስምዒ ተሓዊሱ ግሉ ዝበሃል መጣበቕ ይስረሐሉ። ኣናህብ ነዚ መጣበቕ ዝጥቀሙሉ ኣብ ቆፎኦም ነቓዕ ነገር እንተሃልዩ ሓቲሞም ንምፅጋን እዩ። ወድሰብ ነዚ ከም መድሓኒትን ንመወልወሊ ጣዋሉን ይጥቀሙሉ።

ሮዶል ጀሊ

እዚ ፀባ ዝመስል ውሁድ እንትኸውን ተራ ዕፀ ንህቢ ናብ ንግስቲ ንህቢ ንክትግቡ ዝገብር እዩ። ሮዶል ጀሊ ካብ ዝሓቐቐ ፅገን ኔክታርን ከምኡ'ውን ኣብ ርእሲ ነርሲ ንህቢ ካብ ዝርከብ ፅኪ ምስ ዝፍልፍል ኬሚካል ተሓዋዊሱ ይስራሕ። እዚ ሓድሓደ ግዜ ከም ኮርኪሪ ሸውሃት (ድልዎት) ምግብን ናይ ምውላድ ፀገም ንዘለዎም ሰባትን ከም መድሓኒት ክጥቀሙሉ ይርእ። ኣብ ኩሎም ብመልክዕ ክኒን ዝወሃቡ መድሓኒታት ቫይታሚን 'ቢ' እውን ተሓዊሱ ይወሃብ።

ሕንዚ ንህቢ

ንህቢ እንትነክሰና ሓዶል ቃንዛ፣ ሕበጥን ምሕኻኽ ሰውነትናን ዘርእዮም ልሙዳት ግብረ መልሲ እዮም። ብፍላይ ሓድሓደ ሰባት ሕንዚ ንህቢ ብጣዕሚ ኣለርጂክ ዝኾኖም ኣለው። ሕንዚ ንህቢ ንሓድሓደ ፀገም ጥዕና ዘለዎም ሰባት ከም ፈውሲ ኣብ ጥቕሚ እንትውዕል ይረክ። ኣብነት ከም ኣርተራይትስ (ኣብ መገጣጠሚ ሰውነትና ዝህሉ ስቓይን ሕበጥን፣ ሕማም መትኒ (ብፍላይ ኣብ ርእስን ገፅን)፣ ምህላው ዝለዓለ ድፍኢት ደምን ዝለዓለ ኮሌስትሮልን ንዝመሳሰሉ ሕማማትን መድሓኒት ኮይኑ የገልግል።



ንጥፈት 5.7

ብጉጅለ ብምጂንን መፃሕፍቲ ብምንጻብን ነዞም ዝስዕቡ ሕቶታት እናተመደዩጥኩም ምስ መለስኩም ፀብባብኩም ንክፍሊ ኣኻርቡ።

- 1 መዓር እንትንብርብር ዝተወሰነ መዓር ኣብ ውሽጢ እቲ ዕስለ ንህቢ ዝሓዘ ቆፎ ክንገድፎ ዝግበእና ንምንታይ እዩ?
- 2 ቁጠባዊ ረብሓ ንህቢ ብመሰረት ምፅጋይ ዘራእትን ካብቲ ቆፎ ንህቢ ዝርከቡ ውፅኢታትን እንትረክ ብኸመይ ትገልፁዎ?
- 3 ረብሓ መዓር፣ ስምዒመዓር፣ ፅገን ምግቢ ንጉሳውያንን እንታይ እዩ?
- 4 ዘበናዊ ቆፎ ንህቢ ምጥቃም ረብሕኡ እንታይ እዩ?

ንጥፈት 5.8



ተምሃሮ በብጉጅለ ብምጂን ኣብ ከባቢኹም ምስ ዝርከቡ ኣናህብ ዘራብሑ ሰባት ብምዝርራብ ዝጥቀሙሎም ቴክኒካት ኣበራብራ መዓር ሓቲትኩም ፀብባብ ንክፍሊ ኣኻርቡ።

ሞዴል ቆይታ ንህቢ ምስራሕ

ተምሃሮ ክፍለ ኣካላት ዘበናዊ ቆይታ ብምግንዛብ ኣምሲልኩም ምስራሕዶ ትኸእሉ?

ዘበናዊ ቆይታ ንህቢ እዞም ዝስዕቡ ክፋላት ኣለውዎ:-

እግሪ ቆይታ

ላዕለዎት ክፋላት ቆይታ ዝሸከምን ታሕተዎይ ክፋል ቦርድ ቆይታ ከይብስብስን ቁሪ ከየመሓላልፍን ይከላኸል። እዚ ነቲ ቆይታ ካብ መሬት ልዕል ኢሉ ክኸመጥ ይገብር።

ታሕተዎይ ቦርድ

ታሕተዎይ ቦርድ ስሙ ከምዝሕብሮ ካልኣት ክፋላት እቲ ቆይታ ኣብልዕሊኡ ዝርከቡ ከይኖም ኣናህብ ክኣትዉን ክወፁን ዝገብር ሓደ ነኳል ክፍቲ ቦታ ኣለዎ። 13 ሚ.ሜ (ከባቢ 1/2 ኢንች) ርጉዲ ዘለዎ ካብ ጣውላ ዝተሰርሐ ምድርቤት ኣለዎ።

ታሕተዎይ ቦኽራ

እዚ ዝተሓተ ሳንዱቕ ክፋል እቲ ቆይታ ንህቢ ኮይኑ ንግስቲ ንህቢ እንቁላሊሕ እተውድቐሉ እዩ። ከባቢ 1/3 ትሕት ኢሉ ኣብ ማእኸል እቲ ቦርድ ከባቢ 5 ሴ.ሜ (2 ኢንች) × 8 ሴ.ሜ (ከባቢ 3 ኢንች) ዝኾነ ትርብዒት ክፍቲ ቦታ ይርከብ። እዚ ንኣናህብ ኣብ መንጎ ውሽጣዊ ሽፋንን መኸደን ቆይታን ክፍቲ ቦታ ክህልዎም ይገብር። እዚ ነኳል ድማ ኣናህብ ንቐልቁል ዝኣፉ ብዝተደፍኦ ብልቃጥ ክምገቡሉ ይጠቅም። እዚ ቦኽራ ውሽጡ ሽዱሽተ መኣዝን ብዝኾኑ ቅጫ መዓር ዝተመልኦ እዩ።

ቅጫ መዓር

ቅጫ መዓር ኣብ ውሽጢ እቲ ቆይታ ኣብዘሎ ፍሬም ይርከብ። ፍሬም ቀንዲ ክፋል ተንቀሳቓሲ ዘበናዊ ቆይታ ንህቢ እዩ። ፍሬም ካብ ጣውላታት ዕንጨይቲ ወይ ፕላስቲክ ዝስራሕን ኣናህብ ቅጫ መዓር ዝሰርሑሉን እዩ። ነዚ ፍሬም ኣውሊእና ሕማም ከይህልዎ ንምቁፅፅር ወይ ትርፊ መዓር ንምብርባር ንኸእል።

ላዕለዎይ ቦኽራ

ካብ ታሕተዎይ ቦኽራ ዝሓፀረ ሳንዱቕ እንትኾን መዓር ዝኸዘነሉ ላዕለዎይ ክፋል ቆይታን ፍሬም ዝሸከምን ናይ ዕንጨይቲ ሳንዱቕ እዩ። ሓደ ደረጃኡ ዝሓለወ ላዕለዎይ ቦኽራ ደጋዊ ቁመቱ 50.7 ሳ.ሜ. (20 ኢንች) ዝኾነን 41.8 ሳ.ሜ. (16.5 ኢንች) ጎሲ ዘለዎን እዩ።

ላዕለዎይን ውሽጣውን ሽፋን

ላዕለዎይ ሽፋን ካብ ልሙፅ ጣውላ ዝተሰረሐ 13 ሚ.ሜ. (1/2 ኢንች) ርጉዲ ዘለዎን ኮይኑ ንላዕለዎይ ቦኽራ ዝሸፍን ክፋል ቆይ ንእዩ። ታሕተዎይ ሽፋን ድማ ብትሕቲኡ ዝርከብ ኮይኑ ከባቢ 6 ሚ.ሜ. (1/4 ኢንች) ንውሓት ካብ ዘለዎም ቁርፅፅ ጣዋሉ ዝተሰርሐ ንእዩ።

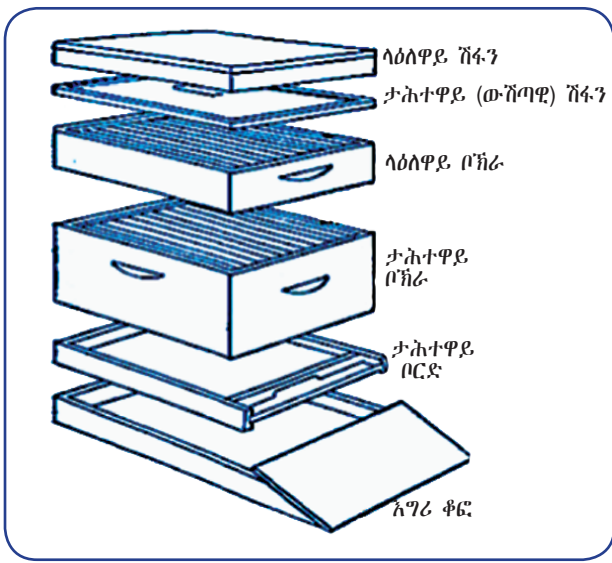

ስእሲ 5.14: ክፍሰትካሳት ዘበናዊ ቆይ ንህቢ

ንጥፈት 5.9



ሞዴል ቆይ ንህቢ ምስራሕ

ንህቢ ናብ ዘራብሑ ሰባት ዑደት ብምግባር ወይ ከፍ ናብ ዝፈልጡ ሰባት ብምኻድ ቆይ ንህቢ ከመይ ከምዝስራሕ ሕተትዎም፣ ኣብ ቤተ መጻሕፍቲ ዝርከቡ መጻሕፍቲ እውን ኣንቢብኩም ሓበሬታ ኣክቡ። ብምቕፃል ብብጉጅለ ብምዃን ሞዴል ቆይ ንህቢ ስርሑ። ዝሰራሕኹምዎ ሞዴል ቆይ ንህቢ ብምስኣል ኣስማት ዝተፈላለዩ ክፍለ ኣካላቱ ፀሓፉ። ዝሰራሕኹምዎ ሞዴል ቆይ ንህቢ ምስ ናይ ካልኣት ጉጅለታት ስራሕቲ ብምንፅፃር ኣብ ክፍሊ ተመያየጡሉ።

ካልኣት ሓበራዊ ነፍሳት

ፍልሐ ሓደ ኣብነት ሓበራዊ ነፍሳት ንእዩ። ተምሃሮ ካልኣት ትፈልጡዎም ሓበራዊ ነፍሳት ክትዝርዝሩይ ትክእሉ?



ፍልሐ እንታይ ንእዩ?

ኩሎም ፍልሐታት ነፍሳት ኮይኖም ብጉጅለ ብምዃን ዕሽሎም የዕብዩ። ልክዕ ከም ንህብን ጻፀን ብመልክዕ ዕስለ ዝተወደቡ ንእዮም።

ትፈልጡዶ?

- * ዕስለ ፍልሐ ን 24 ሰዓታት ምብሳዕ ጠጠው ኣየብሉን።
- * ፍልሐ መንበሪ ዝሰርሕሉ ፅቡቕ ቦታ ምስሪኽቡ ብሓደ ግዜ ዘራገፉዎም መንፈራት ኣሰውዎም።

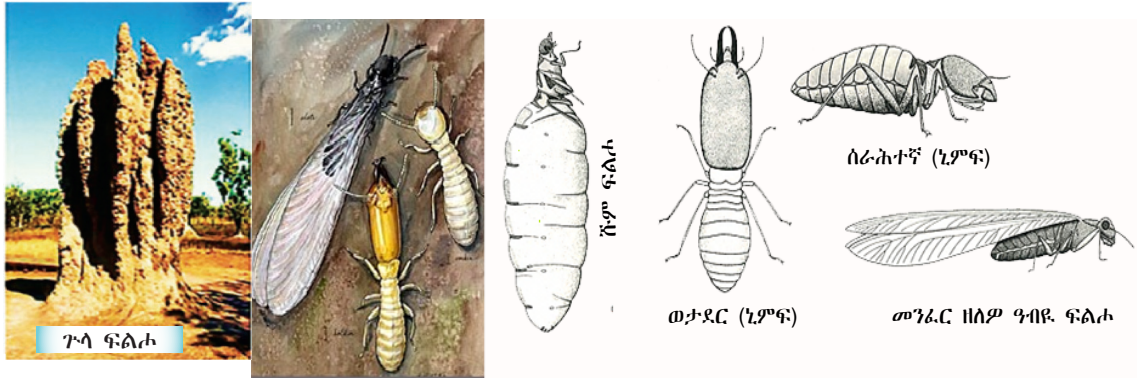

ስእሊ. 5.15: አባላት ጉጅበ ፍልሐ



ንጥፈት 5.10

ተምሃሮ ብጉጅለ ብምጂን ኣብ መንጎ ሓበራዊ ነፍሳት ንህብን ፍልሐን ዘሎ ኣፈላላይን ምምስሳልን ብምዝርዛር ኣነፃፅሩ። ኣብ መወዳእታ ዝገበርኩሞ ንፅፅር ብመልክፅ ፀብባብ ንክፍልኹም ኣቕርቡ።

መልመዲ 5.4

ትክክል ዝኾነ መልሲ ዝሓዘ ፊደል ምረፁ።

- 1 ኣብ ኣባላት ጉጅለ ኣናህብ ዘይራብሓ መኻናት ኣንስትዮ ኣናህብ እንታይ ተባሂለን ይፅወዓ?

ሀ ዕንዝራት	ሐ ንግስቲ
ለ ሰራሕተኛታት	መ ንግስትን ሰራሕተኛታትን
- 2 ብሰራሕተኛታት ንህቢ ኣብ ስምዒ ዝስራሕ ኣናእሽተይን ዓይኒ ዝመስሉን ሽዱሽተ ጎንታት ዘለዉዎ ክፋል እንታይ ተባሂሉ ይፅዋዕ?

ሀ ምግቢ ንጉሳውያን	ሐ መዓር
ለ ቅጫ መዓር	መ መልሲ ኣይተዋሃበን
- 3 ብዛዕባ ጠቐምቲ ነፍሳት ትክክል ዘይኮነ ኣይናይ እዩ?

ሀ ሕማም የመሓላልፉ	
ለ ጎዳእቲ ባልዓት ይቐትሉ	
ሐ ተክልታት የፃግዩ	
መ ሓድሓደ ንሰብ ዝጠቅም ሲልክ (ሃሪ) የምርቱ	
- 4 ኣብ ዘራእቲ ዝለዓለ ጉድኣት ዘስዕብ ነፍሳት ኣየናይ እዩ?

ሀ ጣንጡ	ሐ ሃመማ
ለ ባርኖስ	መ ንህቢ
- 5 _____ ዓድታት ብምቁራፅ ነዊሕ ርሕቕት ምንፋር ዝክእሉን ተክልታትን ዘራእትን ዘጥፍኡን ነፍሳት እዮም።

ሀ ፍልሐ	ሐ ጣንጡ
ለ ሃመማ	መ ኣምበጣ



መጠቻ ለሊ ምዕራፍ

- ☐ እንስሳት ብመጠን፣ ብዓይነትን ዝርገሐን ይፈላለዩ እዮም።
- ☐ ነፍሳት ዝላዓለ ብዙሕነት ዘለዎም ጉጅለ እንስሳት እዮም።
- ☐ ሙሉእ ልውጠተቅርባ ብዝተማለክ ለውጢ ቅርባ ኣብ ኣርባዕተ ብርክታት ዑደተህይወት ነፍሳት (እንቁላሊሕ፣ ላርቫ፣ ፑፓን ዓብይን) ዝካየድ እዩ።
- ☐ ጉዳል ልውጠተቅርባ ሰለስተ ብርክታት ዑደተህይወት ነፍሳት (እንቁላሊሕ፣ ኒምፍን ዓብይን) ዝሓዘ ለውጢ ቅርባ ነፍሳት እዩ። ኒምፍ ብዘይካ ንእሽተይን መንፈር ኣልቦን ምዃኑ ምስ ዓብይ ዝመሳሰል እዩ።
- ☐ መብዛሕትኦም ነፍሳት ጠቐምቲ እንትኾኑ እቶም ዝተረፉን ውሑዳትን ድማ ጎዳኒቲ እዮም።
- ☐ ሃመማ በረኻ ጎዳኒ ነፍሳት ኮይኑ ተሸካሚ ሕማም ብምዃን ንሰብን ከፍትን የጥቅዕ። ሃመማ በረኻ ትራይፓናዞማ ዝበሃል ዕግዕተኛ ብምሽካም ናግና ዝበሃል ሕማም ከፍትን ሕማም ድቃስ ሰብን የስዕብ።
- ☐ ቀንዲ ሜላታት መቐፃፀሪ ሃመማ በረኻ ቆጥቋጣትን ሳዕርታትን ብምውጋድ በዝሓም ምንካይ፣ ፀረባልዕ ኬሚካላት ናብ ዝራብሕሉ ከባብን ናብቶም ከፍቲ ባዕሎምን ምንፃግ እዮም።
- ☐ ሓድሓደ ነፍሳት ከምጉጅለ ወይ ዕስለ ብሓባር ብምንፃግ መቐሎ ስራሕ ብምግባር ነቲ ጉጅለ (ዕስለ) ክነብር ይገብሩ።
- ☐ ሓበራዊ ነፍሳት ሓቢሮም ብምንፃግም ናይ ምንፃግ ዕድሎም ዝሰፍሑ እዩ። ባፀ፣ ፍልሖን ኣናህብን ኣብነት ሓበራዊ ነፍሳት እዮም።
- ☐ ኣናህብ ንወድሰብ ጠቐምቲ ዝኾኑ ሓበራዊ ነፍሳት እዮም። ኣብ ቆፎ ንህቢ ሰለስተ ኣባላት ጉጅለ ኣናህብ ኣለው። ንሳቶምውን ንግስቲ (እንቁላሊሓት ተውድኞ)፣ ዕንዝር ንህብን (ምስ ንግስቲ ፆታዊ ርክብ ዝፍፀሙ) ሰራሕተኛታትን (ኔክታር ዝእክቡ፣ ቅጫ መዓር ዝሰርሑ፣ ንቆፎ ንህቢ ካብ ሓዳጋ ዝከላኸሉ) እዮም።
- ☐ ብኣናህብ ዝተሰርሐ ዝተወሰነ መዓር ምብርባር ይክኣል። ይኹንበር ንቶም ዕስለ ዝኾውን እኹል መዓር ምግዳፍ ኣገዳሲ እዩ።
- ☐ መከላኸሊ ኣልባሳት ብምግባር ኣናህብ ክመሓደሩን መዓር ክብርበርን ይግባእ።
- ☐ ቁጠባዊ ረብሓ ኣናህብ ዝለዓለ እዩ። ኣናህብ መፃፀይቲ ዘራእትን ዝተፈላለዩ ጠቐምቲ ውዕኢታትን ዝህቡ እዮም። ጠቐምቲ ውዕኢታት ኣናህብ ካብ ዝኾኑ መዓር፣ ስምዒ፣ ዕገን ምግቢ ንጉሳውያንን ዝብሉ ይርከቡዎም።
- ☐ ኣናህብ ብዝተፈላለዩ ሳዕስዒታት (ዳንስታት) ምስ ሕድሕዶም ብምርድዳእ ፍልፍል ምግቢ ዝርከቡሉ ከባቢ ሓበራታ ይለዎወጡ።



መልመዲ መጠቻ ለሊ ምዕራፍ 5

- 1: ትኽክል ዝኾነ መልሲ ዝሓዘ ፊደል ምረፁ።
- 1 ካብዞም ዝስዕቡ እንስሳት ዝዓበዩ ኣይናይ እዩ?
- | | | | |
|---|------|---|---------|
| ሀ | ሓርማዝ | ሐ | ዓሳ ነባሪ |
| ለ | ቦቕሊ | መ | ኣድጊ በረኻ |
- 2 መንፈር ዝርከበሉ ክፋል ሰውነት ነፍሳት ኣይናይ እዩ?
- | | | | |
|---|-----|---|-------------|
| ሀ | ቆፍቢ | ሐ | ከብዲ |
| ለ | ርእሲ | መ | መልሲ ኣይተዋሃበን |

- 3 ብዛዕባ ነፍሳት ትኽክል ዘይኮነ ኣይናይ እዩ?
 ሀ ሰውነቶም ናብ ሰለስተ ክፋላት ዝተመቐለ እዩ።
 ለ ዝለዓለ ዝርገሐ ዘለዎም እንስሳት እዮም።
 ሐ ኩሎም ኩባዲ ኣለዎም።
 መ ኩሎም ብሙሉእ ልውጠተቅርባ ይራብሑ።
- 4 ኣብ ርእሲ ነፍሳት ዝርከብ ኣይናይ እዩ?
 ሀ መንፈር ለ ከብዲ ሐ ቆፍቢ መ ዳህሳሲ
- 5 ካብዞም ዝስዕቡ ሓደ ሓበራዊ ነፍሳት ኣይኮነን?
 ሀ ዓፀ ለ ሃመማ ሐ ንህቢ መ ፍልሐ
- 6 ካብዞም ዝስዕቡ ብጉዳል ልውጠተቅርባ ዝራባሕ ኣየናይ እዩ?
 ሀ ዕምብላሊዕ ሐ ኣምበጣ
 ለ ጣንጡ መ ሃመማ
- 7 ካብዞም ዝስዕቡ ኣብነት ተሰሓብትን ሰንምትን እንስሳት ዝኾነ ኣየናይ እዩ?
 ሀ ካንጋሮ ሐ ሓርገፅ
 ለ ጭንቁራዕ መ ርግቢት
- 8 ትኽክል ዝኾነ ቅደም ሰዓብ ሙሉእ ልውጠተቅርባ ዘርኢ ኣየናይ እዩ?
 ሀ እንቁላሊሕ → ፑፓ → ላርቫ → ዓብዪ
 ለ እንቁላሊሕ → ላርቫ → ፑፓ → ዓብዪ
 ሐ እንቁላሊሕ → ላርቫ → ዓብዪ → ፑፓ
 መ እንቁላሊሕ → ዓብዪ → ፑፓ → ላርቫ
- 9 ካብዞም ዝስዕቡ ዝለዓለ ዝርገሐ ዘለዎም እንስሳት ኣየናት እዮም?
 ሀ ነፍሳት ሐ ዓሳታት
 ለ መጥበውቲ መ ኣዕዋፍ
- 10 ኣብ ዘበናዊ ቆፎ ንህቢ መዓር ዝብርበር ካብ ምንታይ እዩ?
 ሀ ታሕተዋይ ቦኽራ ሐ ላዕለዋይ ሽፋን
 ለ ላዕለዋይ ቦኽራ መ ታሕተዋይ (ውሽጣዊ) ሽፋን
- II: ነዞም ዝስዕቡ ክፍቲ ቦታታት ምልኡ።
 11 ኣብ ዑደተህይወት ኣምበጣ ካብ እንቁላሊሕ ቀዲሎ ዝፍጠር ብርኪ _____ እዩ።
 12 ሙሉእ ልውጠተ ቅርባ _____ ብርክታት ኣማሊኡ ይሕዝ።
 13 ምስ ንግስቲ ንህቢ ያታዊ ርክብ ዝፍዕም ንህቢ _____ ንህቢ ይበሃል።
 14 ሓበራዊ ነፍሳት ብመልክዕ _____ ይነብሩ።
 15 ኣናህብ ሓዳሽ ፍልፍል ምግቢ ዝርከቡ ቦታ ንምሕባር _____ ይጥቀሙ።
- III: ነዞም ዝስዕቡ ሕቶታት ሓባርን ግልፅን መልሲ ሃቡ።
 16 ሓበራዊ ነፍሳት እንታይ እዮም?
 17 ግደ ስራሕ ንግስቲ ንህቢ እንታይ እዩ?
 18 ረብሓ ዘበናዊ ቆፎ ንህቢ እንታይ እዩ?
 19 መዓር እንትንብርብር ኣናህብ ከይነክሱና ብኸመይ ንክላኸል?

ምዕራፍ

6

ከባቢ

ካብዚ ምዕራፍ ትፅቢት ዝግበረሎም ውፅኢታት

ተምሃሮ ነዚ ምዕራፍ ምስተምሃርኩም፡-

- ◆ ስነ-ታዲያንት መንበሪ ህይወታውያን ምግባ፣ ንመንበሪ ህይወታውያን ናብ ምድራውን ማደውን መንበሪ ህይወታውያን ምምዳብን ንኤድኤድም ሳብነታት ምሃብን ተክስቡ፡፡
- ◆ ስነ-ታዲያንት ማሕበረ-ውስቀሂትን ማሕበረሂትን ምግባ፣ ንኤድኤድም ሳብነታት ምሃብን ተክስቡ፡፡
- ◆ ሳብ ከባቢ ኹም ዝርከብ ዝነሳሰ መንበሪ ህይወታውያን ምፍታዳ፣ ሳብኹ ዝነበሩ ህይወታውያን ምልናዕን ብዛዕባ ዝረኽቡኩም ነገር ምልብዓብን ተክስቡ፡፡
- ◆ ዝርገሐ ሳብ ሓድሓድ መንበሪ ዝነበሩ ህይወታውያን ንምግማት ተርብዒት ምጥቃም፣ ማሳታት ምስኩብን ምልቃብን መርሓዳታት ተክስታትን ስንሰሳትን ምብራህን መርሓዳ ተክስታትን ስንሰሳትን ሳኪብኩም ምልቃብን ተክስቡ፡፡
- ◆ ሰንሰለት ምግብን ሕዘብኻ ረክቢ ምግብን ምስ ተገብራዊ ሳብነታትም ምግባ፣ ሳብ ከባቢ ኹም ዝርከብ ርክብ ምግቢ ህይወታውያን ብምግንዛብ ቀቢሪ ሰንሰለት ምግቢ ምህናዕን ተክስቡ፡፡
- ◆ ሳብ ሰንሰለት ምግቢ ዝርከቡ ዝተፈሳሰዩ ብርክታት ምግባ፣ ስክሲ ተጠቓሚኩም ፒራሚድ ቁፅሪ ምብርህራህን ብርክታት ሰንሰለት ምግቢ ሳብ ስክሲ ፒራሚድ ቁፅሪ ምርሓድን ተክስቡ፡፡



ቀንዲ ትሕዝቶታት

- 6.1. መንበሪ ህይወታውያን
- 6.2. ምልናዕ መንበሪ ህይወታውያን
- 6.3. ረክቢ ምግቢ
 - ◆ መጠቓሲ ምዕራፍ

መጻኑዊ



ብዛዕባ ከባቢ ምፍላጥ ንምንታይ ይጠቅም?

ብዛዕባ ኣብ ዕለታዊ ህይወትና ዝረከቡ ለውጥታት ከባቢ ኣብ ሕቶ ምጻታው ኣገዳሲ እዩ። ተፈጥሮኣውን ስራሕሰብን ለውጥታት ከባብን ሳዕቤናምን ቀልቢ መራሕትን ካልኣት ሰባትን ስሒቡ ይርከብ። ከባቢ ዛዕባ ካብ ዝሸነሉ ዘሎ ቀንዲ ምክንያታት ሓደ ብብእዋኑ ዝረከቡ ዘለዉ ሳዕቤናት እንትኸውን እቲ ካልኣዊ ድማ ኩሎም ህይወታውያን ህልውናኦም ኣዝዩ ምስ ከባቢ ዝተኣሳሰረ ስለዝኾነ እዩ። ለውጢ ነባሪ ኣየር ኣብነት ሉላዊ (ዓለማዊ) ዋዒ፣ ብምክንያት ትሑት ክንክን ሓመድ ዝመፅእ ትሑት ምህርቲ፣ ብክለት ኣየር፣ ፍግረ መሬትን ብርሰት ኣግራብን ካብቶም ኣብ ከባቢና ዝረከቡ ብዙሓት ፀገማት ገሊኦም እዮም።

ተምሃሮ ከባቢኹም ብምዕዛብ ተፈጥሮኣውን ስራሕሰብን ሓደጋታት ከባቢኹም ከመይ ትግምግሙዎ? ህይወታውያን ንክነብርሉ ምቹው ድዩ ወይስ ዝተርፎ ነገር ኣሎ? ምቹው ኣይኮነን እንተደኣ ኢልኩም እቲ ከባቢ ንህይወታውያን ኣዝዩ ምቹው ንክኸውን እንታይ ክንገብር ይግባእ?

ብዛዕባ ከባቢ ዕቡቕ ኣፍልጦ ምህላው ተፈጥሮ ንምክንኻን ዘክእል መሰረት እዩ። ሰባት ብዛዕባ ከባቢኦም ግቡእ ግንዛብ እንትህልዎም ስሩዕ ስርዓት ተፈጥሮ ከባቢ ንክህሉ ጠንኪሮም ይክናኹን ይሕልዉን። ኣብ ናይ መጀመርታ ንኡስ ምዕራፍ ብዛዕባ መንበሪ ህይወታውያንን ባህርያቶምን ክትመሃሩ ኢኹም። ኣብቲ ካልኣይ ንኡስ ምዕራፍ ድማ ዝተፈላለዩ ቴክኒካትን መሳርሕታትን ብምጥቃም ብዛዕባ ዓይነታት፣ ዝርገሐ፣ ቁፅሪ ህይወታውያንን መንበሪ ህይወታውያንን ብኸመይ ከምዝፅዕ ክትመሃሩ ኢኹም። ኣብቲ ናይ መወዳእታ ንኡስ ምዕራፍ ድማ ኣብ መንጎ ህይወታውያን ዘሎ ረክቢ ምግብን ጉልበት ኣብ ከባቢ ካብ ሓደ ህይወታዊ ናብ ካልእ ህይወታዊ ብኸመይ ከምዝመሓላለፍን ክትመሃሩ ኢኹም።

ትፈልጡዩ?

ኢትዮጵያ ብተፈጥሮ ሃፍታ ዝተፈለጠት ዓዲ እያ። ደኹንበር ትሕቲ 3% ብኣግራብ ዝተሸፈነ መሬት ሒዛ ከምዘተረፈት፣ 81 ቢልዮን ሜ³ ማይ ብመልክዕ ውሕጅ ሓመድን ማዕድናትን ሒዙ ከምዘወፅእ፣ 95% (ከተማን ገፀርን) ከምኡውን 99.9% (ገፀር) ጠለብ ጉልበት ካብ ባዮማስ ከምዘጥቀሙ፣ ደርቅን ምድረ በዳነትን እናተስፋሕፈሐ ከምዘኾዱ፣ ዋላ ኣብ በረክቲ ቦታት ረስኒ እናወሰኸ ደኹደደ ከምዘሎ ናይ መሬት መፍረዶይነት እውን እናታሓተ ደኹደ ከምዘሎን ምግንዛብ ይደሰ።

6.1 መንበሪ ህይወታውያን

ደረጃታት ብቕዓት ንኡስ ምዕራፍ

ተምሃሮ ነዚ ንኡስ ምዕራፍ ምስተምሃርኩም፡-

- ◆ መንበሪ ህይወታውያን ህይወታውያን ዝነብርሉ ቦታ ምዃኑ ትገልፁ።
- ◆ ንመንበሪ ህይወታውያን ምድራውን ማያውን መንበሪ ኢልኩም ትምድቡ።

- ◆ ኣብነታት ምድራውን ማያውን መንበሪ ህይወታውያን ትብረቡ።
- ◆ ማሕበረ-ልቀሄት ጉጅለ ሓደ ዓይነት ዘርኢ ዘለዎም ህይወታውያን ከምዝኾኑ ትገልፁ።
- ◆ ኣብነታት ማሕበረ-ልቀሄት ትህቡ።
- ◆ ማሕበረሄት ጉጅለ ዝተፈላለዩ ዘርኢ ዘለዎም ማሕበረ-ልቀሄት ዝሓዘ ከምዝኾኑ ትገልፁ።
- ◆ ኣብነታት ማሕበረሄት ትብረቡ።



መንበሪ ህይወታውያን እንታይ እዩ?

መንበሪ ህይወታውያን ፍጡራት ዝነበርሉን ኣብ ከባቢኦም ዝራብሕሉን ተፈጥሮኣዊ ዝዘኣዩ እዩ። ኣብነት ትሕቲ እምነ፣ ውሽጢ ዕቋር ማይ፣ ዕሩይ ፈለግ ማይ፣ ገማግም ሩባ ወዘተ።

ንኣብነት መንበሪ ጭንቁራዕ እንተራኢና ዕቋር ማይ ክኸውን ይኽእል። ምኽንያቱ መንበሪ ጭንቁራዕ ማይ፣ ሙቕትን ኣክስጅንን ዘለዎ ከባቢ ኮይኑ ኣብ መጠን ዕብዮታን ንጥፈታን ዕዕንቶ ዘሕድር ስለዝኾነ እዩ። እዚ ማያዊ ከባቢ ጭንቁራዕ እትምገባም ተኽልታትን እንስሳትን እውን ይሕዝ። ይኹንምበር ነታ ጭንቁራዕ ዝምገቡ ዓሳን ነፍሳትን እውን ክሕዝ ይኽእል። ስለዚ እቲ ማይ፣ ኣክስጅን፣ ሙቕት፣ ምግብን በላዕትን ኩሎም ክፋል ከባቢ እታ ጭንቁራዕ እዮም ምባል ይከኣል።



ስእሊ 6.1: ኣብነት መንበሪ ህይወታውያን

ማያውን ምድራውን መንበሪ ህይወታውያን

ኣብ ህይወታውያን ዝረከዩ ብዙሓት ኣገባባት ህይወት ስለዘለዉ ንህይወታውያን መንበሪ ዝምኾዉ ብዙሓት ዓይነታት መንበሪ ህይወታውያን ክህልዉ ግድን ይገብርዎ። ብሓፈሻ እዞም መንበርታት እዚኦም ማያውን ምድራውን መንበሪ ህይወታውያን ተባሂሎም ኣብ ክልተ ይምደቡ።



ማያዊ መንበሪ ህይወታውያን እንታይ እዩ?

ማያዊ መንበሪ ህይወታውያን፡- እዚ ኣብ ውሽጢ ማይ ዝነብሩ ዝተፈላለዩ ህይወታውያን ዝርከቡሉ እዩ። ማያዊ መንበሪ ህይወታውያን ዕቋርማይ፣ ፈለግ፣ ሩባ፣ ቃላይ፣ ውቅያኖስ፣ ወዘተ ዘጠቓልል እዩ። ከምዚኡም ዝበሉ መንበርታት ዓሳታት፣ ሳባታት፣ ጭንቁራዕ፣ ደርሆ ማይ፣ ወዘተ ዝነብሩሎም ማይ ዘለዎም ከባብታት እዮም። ተምሃሮ ኣብ ማይ ዝነብሩ ካልኦት ህይወታውያን ክትዝርዝሩ ትኽእሉ? ከነታት ማያዊ መንበሪ ከባቢኹም እንታይ ይመስል? እንታይ እንታይ ማያዊ መንበርታት ኣብ ከባቢኹም ኣለዉ?



ምድራዊ መንበሪ ህይወታውያን እንታይ እዩ?

ምድራዊ መንበሪ ህይወታውያን፡- እዚ ድማ ኣብ ምድሪ ዝነብሩ ህይወታውያን ዝርከቡሉ እዩ። ምድራዊ መንበሪ ህይወታውያን ከም ኣድዋር፣ እምባታት፣ ጎቦታት (ኩማታት)፣ ከውሒ፣ ሓመድ፣ ወዘተ ዝበሉ ከባብታት የጠቓልል። ከምዚኡም ዓይነት መንበርታት ንኣዕዋፍ፣ ንነፍሳት፣ ንሓሳኹ፣ ንኣእዋም፣ ንእንስሳት ዘገዳም፣ ወዘተ ምኛዎት እዮም። ተምሃሮ ኣብ ምድራዊ መንበሪ ዝነብሩ ካልኦት ኣብ ከባቢኹም ዝርከቡ ህይወታውያን ክትዝርዝሩ ትኽእሉ? ምድራዊ መንበሪ ህይወታውያን ከባቢኹም እንታይ ይመስል? ኣብ ከባቢኹም ዝርከቡ ምድራዊ መንበሪ ህይወታውያን ዘርዝሩ።



ሀ) ቃሳይ



ለ) ዱር

ስእሊ. 6.2: ኣብነታት ማያውን ምድራውን መንበሪ



ሀ. ዓሳ ነባፊ (ኣብ ማያዊ መንበሪ)



ለ. ሓርማዝ (ኣብ ምድራዊ መንበሪ)

ስእሊ. 6.3: ኣብ ማያውን ምድራውን መንበሪ ዝነብሩ ስንስሳት



ንጥፈት 6.1

ምይይጥ ኣብ መንበሪ ህይወታውያን

- ☑ በብጉጅለ ብምዃን ኣብ ቀዕሪ ቤት ትምህርትኹምን ከባቢኹምን ዝርከቡ ከም ኣም፣ ቃላይ፣ ሩባ፣ ዕቋር ማይ፣ እምኒ (ከውሒ)፣ ወዘተ ዝበሉ መንበሪ ህይወታውያን ንምርኣይ ፈትኑ።
- ☑ ብዛዕባ እቶም ዝረከኹምዎም መንበርታት ብምምይያጥ ናብ ማያውያን ምድራውን መንበሪ መድብዎም። ኣብ መወዳእታ ፀብባብኩም ንክፍሊ ኣቕርቡ።

ትፈልጡዶ?

- * ዓሳነባሪ ኣብ ማያዊ መንበሪ ዝነብሩ ዝገዘፉ መጥበውቲ እንስሳ እንትኾኑ ሓራምዘ ደማ ኣብ ምድራዊ መንበሪ ዝነብሩ ዝገዘፉ መጥበውቲ እንስሳት እዮም።

ማሕበረ-ውልቀሄትን ማሕበረሄትን

ኣብ ሓደ መንበሪ ዝነብሩ ህይወታውያን ኣብቲ ከባቢ ዕውት ኮይኖም ክነብሩ ዘክእሎም ፍሉይ ተላምዶ የማዕብሉ እዮም። ብተወሳኺ ህይወታውያን ኣብ ከባቢኦም ምስ ዝርከቡ ህይወት ዘለዎምን ህይወት ዘይብሎምን ነገራት ርክብ ብምፍጣር እምበር ንባይኖም ተፈልዮም ክነብሩ ኣይክእሉን። ንኣብነት ዓሳታት ኣብ ማያዊ መንበሪ ጥራሕ ክነብሩ ዝክእልሉ ምክንያት ኣብዚ ንምንባር ዘማዕበልዎም ተላምዶታትን ርክባትን ስለዘለዎም እዮም።



ማሕበረ-ውልቀሄት እንታይ እዩ?

ኣብ ሓደ መንበሪ ህይወታውያን ዝነብሩ ሓደ ዓይነት ዘርኢ ዘለዎም ህይወታውያን ማሕበረ-ውልቀሄት ይበሃሉ። ኣብ ዝኾነ መንበሪ ብዙሓት ሓደ ዓይነት ዘርኢ ዘለዎም ህይወታውያን ከም ኣባላት ማሕበረ-ውልቀሄት ኮይኖም ብሓባር ክነብሩ ይክእሉ። ንኣብነት ማሕበረ-ውልቀሄት ሳባ፣ ዒፍ፣ ነፍሳት፣ ወዘተ።

ሕድሕድ ማሕበረ-ውልቀሄት ኣብ ሓደ መንበሪ ንምንባር ክማልኡሉ ዝግበኦም ነገራት ኣለዉ። ንሳቶም ድማ ከም ሙቐት፣ ጠሊ፣ ዓይነት ምግብን ካልኦት ንክነብሩን ንክራብሉን ወሰንቲ ዝኾኑ ረቋሒታትን እዮም። ብተወሳኺ በላዕቲ (ሃደንቲ)፣ ተወዳደርትን ፅግፅተኛታትን ዘለዎም ከባቢ ምቕው ከይኾንን ማሕበረ-ውልቀሄት ኣብቲ ከባቢ ከይነብሩን ክነብሩ ይክእሉ።

ማሕበረ-ውልቀሄት ሓድሓደ ዘርእታት ኣብ ሓደ ከባቢ ዝህልዎም ዝርገሐ ዝተፈላለዩ እዩ። ገሊኦም ብኣጋጣሚ ተብቲኖም ይርከቡ፣ ገሊኦም ድማ ማዕረ ወይ ናይ ክላስተር

ሓበሬታ

ማሕበረ ወልቀሄት (በዘሒ ህዝቢ) ኢትዮጵያ ከባቢ 80 ሚሊዮን ከምዘኾነ ይገመት (ሕታም ጁጅንሲ ኢንቨስትመንት ኢትዮጵያ)። ከምኹሉን ማሕበረ ወልቀሄት ኣብ ኢትዮጵያ ጥራሕ ዝርከብ እንስሳ ዋልዶ 745 ከምዘኾነ ይገመት።

ቁልፍ ቃላት

- ☑ ማሕበረ-ውልቀሄት፡- ኣብ ሓደ ቦታ ዝነብሩ ሓደ ዓይነት ዘርኢ ዘለዎም ጉጅስ ህይወታውያን እዮም።
- ☑ ማሕበረሄት፡- ኣብ ሓደ ቦታ ዝርከቡ ኩሎም ማሕበረ-ውልቀሄት።

መልክዕ ዝሓዘ ዝርገሐ ይህልዎም። ስለዝኾነ ኣብ ሓድሓደ ማሕበረ-ልቀሄት ዝርከቡ ውልቀ ኣባላት ብጉጅለ እንትነብሩ ይረኣዩ። ኣብ ሓድሓዲኦም ድማ ብማዕረ ወይ ብማዕረ ዘይኮነ ቁፅሪ በብዐትኡ ተበቲኖም ይርከቡ።



ስእሊ. 6.4: ማሕበረ-ልቀሄት ዋሲዮ



ማሕበረሄት እንታይ እዩ?

ኩሎም ኣብ ሓደ ቦታ ዝነብሩን ርክብ ዝፈጥሩን ዝተፈላለዩ ዘርኢ ዘለዎም ህይወታውያን ወይ ማሕበረ-ልቀሄታት ማሕበረሄት ይበሃሉ። ማሕበረሄት ካብ ኩሎም ኣብ ሓደ መንበሪ ዝነብሩ ተኸልታትን እንስሳትን ይህነፅ። ኣብ ውሽጢ ሓደ መንበሪ ዝተፈላለዩ ዘርእታት ዘለዎም ማሕበረ-ልቀሄታት ክህልዉ ይኸእሉ። እዞም ኣብ ሓደ መንበሪ ዝርከቡ ጉጅለ ማሕበረ-ልቀሄታት ብሓባር ማሕበረሄት ተባሂሎም ይፅውዑ (ስእሊ. 6.5 ርክዩ)።



ስእሊ. 6.5: ማሕበረሄት ስንሰሳት ዘቤተን ሰባትን

ንጥፈት 6.2



ተምሃሮ በብጉጅለ ብምኻን ከባቢኹም መሰረት ብምግባር ኣብ ሓደ መንበሪ ህይወታውያን ዝነብሩ ዘርኢ ህይወታውያን ፍለዩ። ብምቕጻል እዚ ኣቶም ብኸመይ ምስ ማሕበረ-ልቀሄትን ማሕበረሄትን ከምዝላመዱ ተመያዩ። ንኣብነት ኣብ ማይ ጉድጓድ ዓሳ፣ ሃመማ ድራጎን፣ ቁንጨ ማይ፣ ተንሳፈፍቲ ተኸልታት፣ ወዘተ ክነብሩ ይኸእሉ። ስለዚ ኣብዚ ማይ ጉድጓድ ማሕበረ-ልቀሄታት ብሓባር ማሕበረሄት ከመይ ከምዝምስርቱ ክትግንዘቡ ትኸእሉ። ኣብ መወዳእታ ፀብባብኩም ንክፍሊ ኣቕርቡ።

መልመዲ 6.1

I ትክክል ዝኾነ መልሲ ዝሓዘ ፊደል ምረፁ።

1 ካብዞም ዝስዕቡ ፀገም ከባቢ ዘይኮነ ኣየናይ እዩ?

- ሀ ክንክን ሓመድ ሐ ፍግረ መሬት
- ለ ብክለት ኣየር መ ብርሰት ኣግራብ

2 ካብዞም ዝስዕቡ ንኹሎም ኣጠቓሊሉ ክሕዝ ዝክእል ኣየናይ እዩ?

- ሀ መንበሪ ሐ ከባቢ
- ለ ማሕበረ-ሰባ መ ማሕበረ-ሰባ

3 ብዛዕባ ማሕበረ-ሰባ ትክክል ዝኾነ ኣየናይ እዩ?

- ሀ ሓደ ዓይነት ዘርእታት ተክሊ ጥራሕ ዝሓዘ እዩ።
- ለ ሓደ ዓይነት ዘርእታት እንስሳ ጥራሕ ዝሓዘ እዩ።
- ሐ ዝተፈላለዩ ዘርእታት ዝሓዘ እዩ።
- መ መልሲ የለን።

4 ካብዞም ዝስዕቡ ንማሕበረ-ሰባ ዝውክል ኣየናይ እዩ?

- ሀ ኩሎም ዝተፈላለዩ ዘርእታት ሓደ ከባቢ፤
- ለ ኩሎም ሓደ ዓይነት ዘርእታት ሓደ ከባቢ፤
- ሐ ተክልታትን እንስሳትን ጥራሕ፤
- መ መልሲ ኣይተውሃበን።

II ነዞም ዝስዕቡ ማያውን ምድራውን መንበርታት ፍለይዎም። ብምቕፃል ካብ ዝነኣሰ ናብ ዝገባዩ ብቕደምሰዓብ ስርዕዎም።

መንበሪ ህይወታውያን	ማያዊ መንበሪ	ምድራዊ መንበሪ
ዒላ፣ ዕቋር ማይ፣ ሕርሻ ቦታ፣ ፓርክ (መዘናግዒ ቦታ)፣ ፈለግ፣ ሩባ፣ ምድረሳዕሪ፣ ቃላይ፣ ከውሒ፣ ጉድጓድ (ጉህሚ)፣ ውቕያኖስ፣ ዱር፣ እምባ፣ ሜዳ (ሰውሒ)፣ ምድረበዳ፣ ባሕሪ፣ ፑል (መሐመሲ)...		

6.2 ምፅናዕ መንበሪ ህይወታውያን

ደረጃታት ብቕዳት ንኡስ ምዕራፍ

ተምሃሮ ነዚ ንኡስ ምዕራፍ ምስተምሃርኩም፡-

- ◆ ኣብ ከባቢ ኹም ዝርከቡ ኣናእሽተይ መንበሪ ህይወታውያን ትፈልዩ።
- ◆ ኣብ ኣናእሽተይ መንበሪ ህይወታውያን ዝነብሩ ህይወታውያን ተፅጎ።
- ◆ ብዛዕባ ኣናእሽተይ መንበሪ ህይወታውያንን ኣብኡ ዝነብሩ ህይወታውያንን ትፅብፅቡ።
- ◆ ኣብ ሓደ ውሱን መንበሪ ህይወታውያን ዝርከብ ዝርገሐ ህይወታውያን ንምግማት ትርብዒት ትጥቀሙ።

- ◆ ማሳታት ምእካብን ምዕቃብን መርኣያ ተክልታትን እንስሳትን ሰሪሕኹም ተርእዩ።
- ◆ መርኣያታት ተክልን እንስሳትን ትእክቡ።
- ◆ መርኣያ ተክልታትን እንስሳታትን ትዕቅቡ።



ረብሐ ምዕናዕ መንበሪ ህይወታውያን እንታይ እዩ?

- ☑ በዝሒ ማሕበረ-ልቀሄት ሓደ መንበሪ ምውሳኔን ምግማትን ብኸመይ ይክኣል?

ምዕዛብ መንበሪ ህይወታውያን ከባቢና

ተምሃሮ ከባቢኹም እንተድኣተግዚብኩም ዝተፈላለዩ ማሕበረ-ልቀሄትን ማሕበረሄትን ዝሓዘ መንበሪ ምዃኑ ትግንዘቡ ኢኹም። ኣብ ቤት ትምህርትኹም ዝርከቡ ኩሎም ኣእዋም፣ ኣብ ትሕቲ እምኒ ዝርከቡ ኩሎም ነፍሳት ወይ ኣብ ውሽጢ ራሕሲ ዘለዎ ሓመድ ዝርከቡ ኩሎም ሓሳኹ ምናልባት ምቕጻር ይክኣል ይኸውን። ይኹንምበር ኩሎም ኣብ ቃላይ ዝርከቡ ዝተፈላለዩ ዓይነታት ዓላ ወይ ኩሎም ኣብ ውሽጢ ዱር ዝርከቡ ኣእዋም ምፍላይን ምቕጻርን ኣፀጋሚ ጥራሕ ዘይኮነስ ዘይክኣል እውን እዩ።

ቁልፊ ቃላት

- ☑ መርኣያ ምውሳኔ፡- ኣብ ሓደ መንበሪ ዝርከቡ ማሕበሪ ውልቀሄት ዘርእታት ንምግማት ዝጠቅም ቴክኒክ እዩ።
- ☑ ትርብዒት (ካድሬት)፡- ፍሬም ዘለዎ ትርብዒት (1 ሜ²) ኮይኑ ኣብ ሓደ መንበሪ መርኣያ ንምውሳኔ ዝጠቅም መሳርሒ እዩ።

ዘርእታት ማሕበረ-ልቀሄት ንምፍላይ ካብ እንጥቀመሎም ልሙዳት ቴክኒካት ሓደ መርኣያ ምውሳኔ እዩ። መርኣያ እንትብሃል ኣብ ሓደ መንበሪ ዝርከቡ ዘርእታት ማሕበረ-ልቀሄት ንምግማት ክፋል ወይ ዝተወሰነ እቲ ቦታ ብምውሳኔ መዕናዕቲ ምክያድ እዩ።

እዚ መርኣያ ናይ ምውሳኔ ቴክኒክ ስነህይወታውያን ኣብቲ ዝዕናዕ መንበሪ ዝርከቡ ጠቐላላ በዝሒ ህይወታውያን ንምግማት የክእሎም። ህይወታውያን ብማዕረ ኣብቲ መንበሪ ስለዘይብተኑ ብዝሕ ዝበለ መርኣያ ካብ ዝተፈላለዩ ክፋላት መንበሪ ብነሲብ ምውሳኔ ይግባእ።



ትርብዒት እንታይ እዩ?

ትርብዒት ካብ ሓዲን ወይ ዕንፀይቲ ዝስራሕ ኣርባዕተ ኣንጎሎ ዘለዎ ርቡዕ ኩርናዕ እዩ (ስእ. 6.6 ረአዩ)። ትርብዒት 0.25 ሜ² ወይ (0.5 ሜ × 0.5 ሜ) ብዝኸነ ስፍሓት'ውን ክስራሕ ይክእል። ከም ኣርቃይ፣ በትሪ፣ ስልኪ፣ ወዘተ ዝበሉ ከባቢያዊ ማተርያላት ብምጥቃምውን ትርብዒት ምስራሕ ይክኣል።

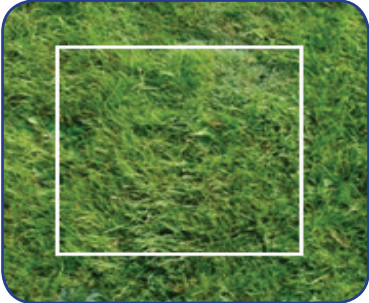

ስእ. 6.6: ትርብዒት

ትርብዒታት መርኣያ ኣሕምልቲ ንምውሳኔ ዝበለፀ ምቕውነት ኣለዎም። ብትርብዒታት መርኣያ ኣብ እንወስደሉ እዋን እቲ ትርብዒት ኣብቲ መንበሪ ብነሲብ ክቐመጥ ይግባእ።

ናብ ዝደለናዮ ወይከና ደስ ናብ ዝብለና ከባቢ ዝርከቡ ኣሕምልቲ ጥራሕ ኮነ ኢልና ክነቕምጦ ዮብልናን።



ንጥፈት 6.3

ካርታ (ማኘ) መንበሪ ህይወታውያን ምስኣል

ኣብዚ ንጥፈት ከባቢኹም ብምፅናዕ ብፅቡቕ ንክትገልፁዎ ዘክእለኩም ካርታ (ማኘ) ምድላው ክትለማመዱ ኢኹም።

ኣገባብ ኣሰራርሓ

- ☑ ፈለማ ቡብጉጅለ ተመዳዲብኩም ዑደት ዝግበረሉ መንበሪ ምረፁ።
- ☑ ካርታ (ማኘ) እቲ መንበሪ ብምስኣል ህይወታውያን ዝርከቡሉ ከባቢ ብምንጻር ኣብቲ ካርታ ኣመላኽቱ።
- ☑ ሓደ ዓይነት ህይወታውያን ኣብ ሓደ ውሱን ከባቢዶ ረኺብኩም?
- ☑ ኣብቲ ቦታ ብበዝሒ ዝርከቡ ዓይነት ህይወታውያን እንታይ እዮም?
- ☑ እቲ ከባቢ እኹል ምግብ፣ ማይን መፅለልን ህይወታውያን ኣለዎዶ?
- ☑ ንፁር ፀብባብ ዳህሳስ እቲ ከባቢ ብምድላው ንደቂ ክፍልኹም ኣብ ክፍሊ ኣቕርቡዎ። ፀብባብኩም ነዞም ዝስዕቡ ቀንዲ ቁምነገራት ከካትት ይግባእ።
 - ✓ ስፍሓት እቲ መንበሪ፣
 - ✓ ተፈጥሮኣዊ ኩነታት መንበሪ፣
 - ✓ ኣብቲ መንበሪ ዝተረኸቡን ዝተፈለዩን መጠን ዝተፈላለዩ ማሕበረ-ልቦናታት፣
 - ✓ ርእቶ ኣብ ዝተወሰነ ጠመተ ዘድልዮም ባህሪያት ኣብነት መሬት ጭቃ ክኸውን እንተሎ ጥራሕ ዝርከቡ ውሱናት ተክልታት።

ምጥቃም ትርብዒታት



ኣብ ሓደ መንበሪ ዝርከቡ ዘርእታት ማሕበረ-ልቦናት ህይወታውያን ብኸመይ ምውሳን ይክኣል?

ትርብዒታት ኣብ ሓደ መንበሪ ዝርከቡ ማሕበረ-ልቦናት ተክልታት ወይ ካልኣት ህይወታውያን ብምውሳድ ንምፍላይን ቁፅሮም (በዝሒም) ንምግማትን እንጥቀመሎም መሳርሒታት እዮም። ትርብዒት ኣብ እንጥቀመሎ እዞን ፈለማ ካርታ (ማኘ) እቲ ቦታ ብምስኣል ጠቕላላ ሽፋን እቲ መንበሪ ክንፈልጥ ይግባእ። ብምቕጻል ነቶም ትርብዒታት ናብቲ መንበሪ ህይወታውያን ብነሲብ ምድርባይ ይግባእ።



ስእሊ. 6.7: ኣጠቓቕማ ትርብዒት

ትርብዒት ከም ዓዕቂ፣ ድግግምን ሚኒታውን ሽፋን ህይወታውያን ዝበሉ መጠናዊ ሓበሬታታት ኣብ መንበሪ ንምርካብ ይጠቐመና።

ትርብዒት ንምጥቃም ኣብ ግምት ክኣትዉ ዝገበኡም ረቂቒታት ኣለዉ። ንሳቶም ውን፡-

- ☑ ዝርገሐ ዝተፈላለዩ ዘርኢ ዘለዎም ህይወታውያን፣
- ☑ ቅርፅን መጠንን ትርብዒት (ስኩዩር፣ ርቡዕ ኩርናዕ)፣
- ☑ በዝሒ ንምግማት እኹል ዝኾነ መጠን መርኣያ ምውሳድ።

ኣብ ሓደ ስፍሓት መንበሪ ዝርከብ ዓዕቂ ህይወታውያን ንምርካብ፡-

- ☑ ፈለማ ትርብዒት ኣብ ዘቐመጥናሉ እዋን ኣብ ውሽጢ እቲ ትርብዒት ዝርከቡ በዝሒ ዘርኢ ተኸልታት ወይ እንስሳት ምቕጻር።
- ☑ መጠን መርኣያና ክሳብ ዝውዳእ ምቕጻር ይቕፅል።
- ☑ ኣብ መወዳእታ ኣብ ሓደ ስፍሓት ዘለዎ ቦታ ዝርከቡ ማእኸላይ በዝሒ (ቁፅሪ) ዘርእታት ተኸሊ ወይ እንስሳት በዚ ዝስዕብ ኣገባብ ምስላሕ።
- ☑ ማእኸላይ በዝሒ ዘርእታት ተኸሊ ወይ እንስሳት = $\frac{\text{ድማር ኣብ ውሽጢ ኩሎም ትርብዒታት ዝርከቡ በዝሒ ተኸልታት ወይ እንስሳት}}{\text{ጠቕላላ በዝሒ ትርብዒታት}}$
- ☑ ብምቕጻል ጠቕላላ ኣብቲ ከባቢ ዝርከቡ = ጠቕላላ ስፍሓት መንበሪኣብ መርኣያ ዝተርኸበ ማእኸላይ ተኸሊ ወይ እንስሳት = በዝሒ ተኸልታት ወይ እንስሳት

ንጥፈት 6.4

ንእሽተይ መንበሪ ህይወታውያን ብምልላይ ምፅናዕ።



ኣገባብ ኣስራርሓ

ብብጉጅል ብምዃን ኣብ ከባቢኹም ዝርከብ ንእሽተይ መንበሪ ህይወታውያን ተግዘቡ። እቲ መንበሪ መፃወቲ ሜዳ፣ ቀፅሪ ቤት ትምህርቲ ወይ ካሊእ ክኸውን ይኸእል።

- ☑ ከም ኣርቃይ ወይ በትሪ ዝበሉ ከባቢያዊ ማተርያላት ብምጥቃም ትርብዒት ስርሑ። እቲ ትርብዒት ናይ 1 ሜ² ስፍሓት ይሃልዎ።
- ☑ ነቲ መንበሪ ኣብ ዝተፈላለዩ ኣንፈታት ምቕጻል። ብምቕጻል ንመፅናዕቲ ዝምረፁ ኣንፈታት ቁፅሪ ብምሃብ ብወረቐት ጠቕሊልኩም ብዕጫ ምረፁዎም።
- ☑ ኦብቲ መንበሪ ዝተረኸቡ ህይወታውያን ብምልላይን ኣፅንዕዎም።
- ☑ ኣብ መወዳእታ ፀብባብኩም በዚ ቀጊሉ ዘሎ ፎርማት ፀሓፉ።
 - ✓ ስፍሓት መንበሪ ህይወታውያን ብሜ²
 - ✓ ዓይነት ተፈጥሮኣዊ መንበሪ /ማያዊ ወይ ምድራዊ (ስእሊ እቲ መንበሪ ምስኣል እንተተኸሊሉ ካሜራ ወይ ሞባይል ስልኪ ምጥቃም)፣
 - ✓ ዝተረኸቡን ዝተለለዩን መጠን ማሕበረ-ሰባታት ህይወታውያን፣
 - ✓ ርኢቶ ኣብ ውሱን ጠመተ ዘድልዮም ባህርያት፣
 - ✓ ግምት ጠቕላላ ማሕበረ-ሰባታት እቲ መንበሪ፣
 - ✓ ርኢቶ እቲ ግምት ክንደይናይ ትኸክል ምዃኑ፣
 - ✓ ካሊእ ካብ ትርብዒት ዝሓሸ ኣገባብ ኣወሳስዳ መርኣያ ህይወታውያን እንተሃልዩ ምሕባር።

ምእካብን ምዕቃብን መርኣያ ተኸልን እንስሳን



መርኣያ ተኸልታትን እንስሳትን ንምንታይ ይእከቡን ይዕቀቡን?

ተኸልታትን እንስሳትን ዝእከቡሉ ቀንዲ ምክንያት መርኣያታት ብምቕራብ ንምርኣይን ንምዕናዕን እዩ። ብርግፅ ብዙሓት ተኸልታትን እንስሳትን ምእካብ እንተይኣድለዩ ናብ ዝነብሩሉ ቦታ ብምኻድ ምዕናዕ ይከኣል እዩ። ይኹንምበር ናብ ቤተፈተነ ቤት ትምህርቲ ብምውሳድ ክዝርግሑ ወይ ክፅንፁ ዝግባዕም መርኣያታት ጥራሕ እዮም ክእከቡ ዝግባዕም። ካብዚ ብምቕፃል ዝተኣከቡ መርኣያታት ብምዕቃብ ክፍለኣካላቶም እንተይተበላሸዉ ንቐፃሊ ክንመሃረሉ ኣብ ቤተፈተነ ወይ ሙዝዮም ምዕቃብ የድሊ።



መርኣያ እንስሳት ብኸመይ ንእክብን ንዕቅብን?

ብመሰረት ተፈጥሮኣዊ (መጠንን ጥንካረን) ዝተፈላለዩ ሜላታት ኣተኣኻኸባን ኣተፃቓቕባን ተኸልታትን እንስሳትን ኣለዉ። እዚ ዝተፈላለዩ መሳርሕታት መኣከቢ ብምጥቃም ክካየድ ይኸእል። ካብዞም መሳርሕታት መኣከቢ ገሊኡም ንምጥቃስ ከም መፃወድያ መውደቂ ጉድጓድ (ፒትፎልትራፕ)፣ ፖተር፣ መርብብ መትሓዚ ነፍሳት፣ መርብብ መትሓዚ ፅምብላሊ፣ ወዘተ ዝበሉ ይርከቡዎም።

ዝተፈላለዩ ኬሚካላት ብምጥቃም መርኣያ እንስሳት ምቕታልን ምዕቃብን ይከኣል። እዚ ንምግባር ዝጠቐሙ ኬሚካላት ድማ ከም ክሎሮፎርም፣ ኣልኮልን ፎርማሊንን ዝበሉ እዮም።

መዘኻኸሪ: ንኹሎም እንስሳት ብክብሪ ክነተኣናግዶም ይግባእ። እንስሳት ብቐሊሉ ኣፅኒዕና ክንሰዶም ንክእል እንተኾይና ቀልጢፍና ጉድኣት ከይበፅሑም ተጠንቂቕና ናብ ዝነብርሉ ቦታ ክንምልሶም ይግባእ። ይኹንምበር እዞም እንስሳት ብመልክዕ መርኣያ ክነፅነሑም እንተደሊና ሰብኣውነት ብዘለዎ ኣገባብ ቀቲልና ክንዕቅብም ይግባእ። ንኣብነት ነፍሳት እንተኾይናም ኬሚካላት ብምጥቃም ምስቀተልናዮም ቀልጢፍና ኣብ መዕቀቢ ብፅባፅ ፎርማሊን ነቐምጦም።

መርኣያ እንስሳት ንምእካብ እንጥቀመሎም ዝተፈላለዩ መሳርሕታት

መፃወድያ መውደቂ ጉድጓድ:- ኣብ ውሽጢ መሬት ዝኣቱ መትሓዚ እንትኸውን ከፈፍ ኣፍ እቲ መትሓዚ ምስቲ ፀፍሒ ሓመድ ማዕረ ከይኑ ይቕመጥ። ነፍሳትን ካልኣት ኣርትሮፖዳትን ናብ መፃወድያ ምስወደቕ ይተሓዙ። እዞም ነፍሳት ከየምልጡን ነንሕድሕዶም ከይባልዑን ኣብቲ ውሽጢ መትሓዚ መፃወድያ ዝቐትሉን ዝዕቅቡን ኬሚካላት ከም ሳሙና ዘለዎ ማይ ወይ ኢታኖል ኣልኮል ይግበሮ (ስእሊ 6.8 ርኣዩ)።

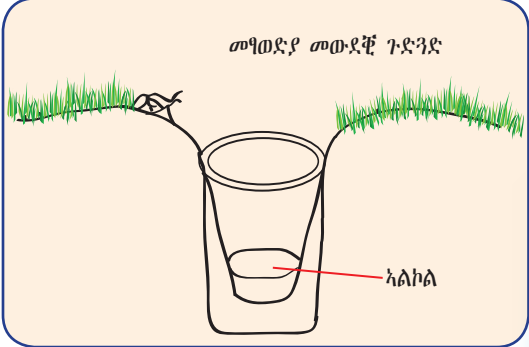

ስእሊ 6.8: መፃወድያ መውደቂ ጉድጓድ

መርበብ መትሓዚ ነፍሳት፡- ጥንኩር መርበብ ኮይኑ ነፍሳትን ካልኣት ዓንዲሑቕ ዘይብሎም እንስሳትን ንምእካብ ይጠቅም (ስእሊ. 6.9 ርአዩ)።



ስእሊ. 6.9: መርበብ መትሓዚ ነፍሳት

መንቐርቐሪ ቱልግሪን፡- እዚ ነፍሳት ካብ ሓመድ ፈሊና እንሕዘሉ መሳርሒ እዩ። ኣብ ልዕሊ እቲ መንቐርቐር ናብ ዘሎ መንፊት መርኣያ ሓመድ ብምቕማጥ ነፍሳት ካብቲ ሓመድ ናብ ኣልኮልን ማይን ዝሓዘ ቢኬር ክወርዱ ምግባር። ኣብ ልዕሊ እቲ ሓመድ ሓያል መብራህቲ ብምንጥልጣል ንዘድሊ እዋን ክፀንኦ ምግባር። እዚ መብራህቲ ነቲ ሓመድ ቀስብቀስ ክነቅፅ ይገብሮ። ድሕርቲ እቶም ነፍሳት ኣብቲ ፈሳሲ ዝሓዘ ቢኬር ክሳብ ዝበፀሑ ንታሕቲ ገፃም ይጓዓዙ። (ስእሊ. 6.10 ርአዩ)።

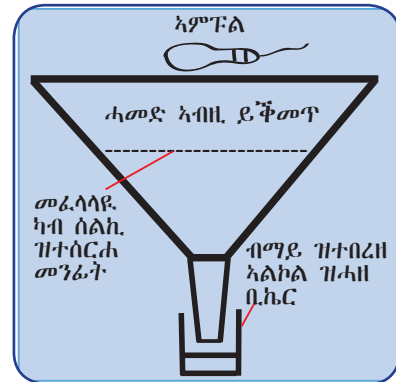

ስእሊ. 6.10: መንቐርቐሪ ቱልግሪን

ፖተር፡- እዚ ድማ ንእሽተይ ብልቃጥ ኮይኑ ክልተ ንደገ ዝወፁ ዝተፈላለዩ ቱቦታት ዘለዉዎ መሳርሒ እዩ። እቲ ሓደ ቱቦ ኣብ ውሽጢ እቲ ብልቃጥ ብመንፊት ዝተሸፈነ እዩ። ነቲ ሓደ ቱቦ ኣብ ጥቓ ኣናእሽተይ ነፍሳት ብምግባር ቦቲ ካሊኡ ቱቦ ብኣፍና ንውሽጢ ምትንፋስ፡፡ በዚ ኣገባብ እቶም ነፍሳት ናብቲ ብኬር ክሰሓቡ ምግባር (ስእሊ. 6.11 ርአዩ)።

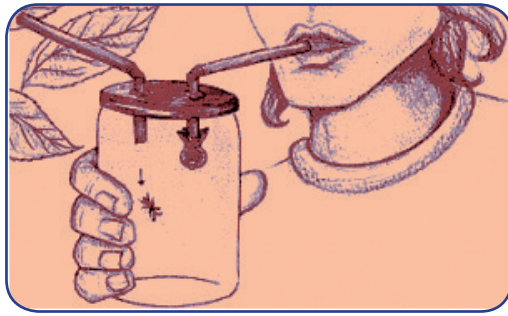

ስእሊ. 6.11: ፖተር ብምጥቃም ንውሽጢ ብምትንፋስ ነፍሳት ምእካዥ



መርኣያ ተክልታት ብኸመይ ምእካብን ምዕቃብን ይከኣል?

ብምክንያት ተፈጥሮኦም ቴክኒካዊ ቅደምሰዓብ ምእካብ መርኣያ ተክልታት ካብ ምእካብ መርኣያ እንስሳት ዝተፈለዩ እዩ። መርኣያ ተክልታት ዝተፈላለዩ ቴክኒካት ብምጥቃም ምእካብን ምዕቃብን ይከኣል። ከም ፀቕጥካ ምንቃፅ፣ ዘራእቲ ኣብ ባንኪ ጅን ምዕቃብ፣ ወዘተ ዝበሉ ቴክኒካት ተክልታት ንምዕቃብ ዝጠቕሙ እዮም።

ኣብ ምእካብን ምዕቃብን መርኣያ ተክልታት እንክተሎም ቅደምሰዓባት እዞም ዝስዕቡ እዮም፡-

- 1 ምእካብ ኩሎም ክፍለኣካላት ዝሓዘ ተክል፡- መብዛሕትኡ ግዜ መርኣያ ተክልታት ከረጢት ፕላስቲክ ብምጥቃም ይእከቡ። ተክልታት ኣብ ምእካብ ፈለማ እቲ ተኸሊ ምስ ሙሉእ ኣካላቱ ዝቡቀሰሉ ሜላ ምምሃዝ የድሊ። ስርዓተ ሱር ጉድኣት እንተይበፀሑ ንክቡቀስ ምጥንቃቕ ኣገዳሲ ይኸውን። ብምቕፃል ሓመድ ከይህልዎ ምእካብ የድሊ።

- 2 **ምዕቃፕ:-** መርኣያ ተክልታት ብዕቡቕ ተዓቂቦም ዝበሃሉ ምስተኣከቡ ቅድሚ ምዕምላዎም (ምንቃዖም) ብቕልጡፍ እንተዳኣ ተፀቕቦም እዮም። መርኣያ ተክሊ ተዘርጊሑ ኣብ መንጎ ወረቓቕቲ (ጋዜጣ) ክፅቀጥ ይግባእ። እዚ ጋዜጣ ኣብ ቆፅሊ ዝርከብ ራሕሲ ማይ ብምምጣጥ ክነቅፅ ይገብሮ። ዕምበባታት እንትፅቀጡ ክፍለ ኣካላቶም ተፈልዮም ብዝልለይሉ ኣገባብ ምእንታን ክኸውን ዘዩድልዩ ካልኣት ኣቕፅልቲ ተቐሪቦም ክድርቡ ይግባእ።
- 3 **ምዕቃብ:-** መርኣያ ኣብ ካርቶን ወይ ካሊእ ማተርያል ብምቕማጥ ክበዕሕ ዝክእል ጉድኣት ምንካይን ንነዊሕ እዋን ክፀንሕ ምግባርን ይከኣል እዩ። ብዕቡቕ ኩነታት ዝተዓቀበ ብርዓዊ ተክሊ ንብዙሕ እዋን ከይተበላሸወ ክፀንሕ ይክእል። መርኣያ ኣብ መዐቀቢ ካርቶን ብምግባር ድሕንነቱ ንምሕላው ዘክእሉ ሰለስተ ኣገባባት ምጥቃም ይከኣል። ንሳቶም ውን:-
 - ☑ መጣበቕ ዘለዎ ወረቓት ምጥቃም፣
 - ☑ ብመርፍእን ፈትልን ምስፋይ፣
 - ☑ እቲ መርኣያ ኣብ ልዕል'ቲ ካርቶን ክዝርጋሕ ምግባር፣
- 4 **ኣድለይቲ ሓበሬታታት ምዕሓፍ:-** ነቲ መርኣያ ተክሊ ብቐሊሉ ንምፍላይን ካበይ ከምዝተኣከበ ንምፍላጥን ዘክእሉ ሓበሬታታት ምዕሓፍ የድሊ። መርኣያ ተክልታት ኣብ ንቕፅን ራህዲ ዘይብሉን ገዛ ክክዘኑ ኣለዎም። ተክልታትን እንስሳትን ንዑደትን መፅናዕትን ዝዕቀቡሎም ልሙዳት ቦታታት መዘደዎም፣ ጅን ባንክን ቤተፈተነን እዮም። (ስእሊ 6.12 ርኣዩ)



ስእሊ 6.12: ዝተዓቀቡ መርኣያ ተክልታት

ንጥፈት 6.5



ምእካብን ምዕቃብን መርኣያ ተክልታትን እንስሳትን

ኣገባብ ኣሰራርሓ

- 1 በብጉጅለ ብምዃን እንስሳትን ተክልታትን ሓደ ከባቢ ንምእካብ እንጥቀመሎም ዝተፈላለዩ ቴክኒካት ዘርዝሩ።
- 2 ካብ ከባቢኹም ሓድሓደ ተክልታትን እንስሳትን ብምእካብ ዓቅቡ።
- 3 ኣብ ክፍሊ ብምዝርጋሕ ተምሃሮ ክሪኩዎም ግበሩ።

መልመዳ 6.2

ትክክል ዝኾነ መልሲ ዝሓዘ ፊደል ምረፁ።

- 1 ትርብዒት ብምጥቃም መርኣያ ኣብ ምውሳድ ክግበር ዘለዎ፡-
 - ሀ ትርብዒት ኣብ ዝተመረፀ ክባቢ ምቕማጥ።
 - ለ ዝተፈላለዩ ስፍሓት ዘለዎም ትርብዒታት ምጥቃም።
 - ሐ ትርብዒት ንምቕፃፃር ኣብ ዝምኹወና ጥራሕ ምቕማጥ።
 - መ ትርብዒት ብነሲብ ኣብ ዝተፈላለዩ ክባቢታት ብምቕማጥ ምምራፅ።
- 2 ኣብ እዋን መፅናዕቲ መንበሪ ህይወታውያን፡-
 - ሀ ትርብዒታት ብነሲብ ይቕመጡ።
 - ለ ትርብዒታት ኣብ ኩሉ ቦታ ይቕመጡ።
 - ሐ ካርታ (ማፕ) ምስኣል የድሊ።
 - መ 'ሀ' ን 'ሐ'ን።
- 3 ካብዞም ዝስዕቡ ሓደ መርኣያ እንስሳት ኣብ ቤተፈተነ ንምዕቃብ ይጠቅም።

ሀ	ፎርማሊን	ሐ	ጨው
ለ	ማይ	መ	ጋዞሊን
- 4 ኣብ ዕቀባ መርኣያ ተኸሊ ዝፍፀም ተግባር ኣየናይ እዩ?

ሀ	ምንቃፅ	ሐ	ሓበሬታት ምፅሓፍ
ለ	ምዕቃጥ	መ	ኩሎም መልሲ እዮም።
- 5 መትሐዚ ነፍሳት መርበብ ካብዞም ዝስዕቡ ነየናይ ንምሓዝ ይጠቅም?

ሀ	ሳሬት	ሐ	ትጂን
ለ	ዕምብላሊዕ	መ	ባፀ

6.3 ረኽቢ ምግቢ

ደረጃታት ብቕፃት ንኡስ ምዕራፍ

ተምሃሮ ነዚ ንኡስ ምዕራፍ ምስተምሃርኩም፡-

- ◆ ሰንሰለታዊ ረኽቢ ምግቢ ብተግባራዊ ኣብነት ብምድጋፍ ትገልፁ።
- ◆ ኣብ ክባቢኹም ዝርከቡ ረኽቢ ምግብታት ህይወታውያን ብምዕዛብ ቀሊል ሰንሰለታዊ ረኽቢ ምግቢ ትሃንፁ።
- ◆ ሕልኻኻ ረኽቢ ምግቢ ብጭቡጥ ኣብነት ትገልፁ።
- ◆ ዝተፈላለዩ ብርክታት ሰንሰለታዊ ረኽቢ ምግቢ ትገልፁ።
- ◆ ስእሊ ብምጥቃም ፒራሚድ ቁፅርታት ትገልፁ።
- ◆ ስእሊ ብምጥቃም ፒራሚድ ጉልበት ትገልፁ።
- ◆ ኣብ ስእሊ ፒራሚድ ቁፅርታት ዝርከቡ ብርክታት ረኽቢ ምግቢ ተርእዩ።

ሰንሰለታዊ ረኽቢ ምግብን ሕልክላክ ረኽቢ ምግብን

ኣብ ሓደ መንበሪ ዝካተተ ህይወታውያን ንምግብ፣ ንመንበሪ ቦታን ካልኣት ሃፍትታትን እንትብሉ ኣብ መንጎ ሕድሕዶም ርክባት ይምስርቱ እዮም። ተምሃሮ ኣብ ምዕራፍ 4 ተኸልታት ጉልበት ፀሓይ ናብ ጉልበት ኬሚካል ናይ ምቕያር ክእለት ከምዘለዎም ምምሃርኩም ዘክሩ። እዚ ጉልበት ኬሚካል ብመልክዕ ምግብ ናብ ብዙሓት ህይወታውያን ይመሓላለፍ እዩ። ኣብ ህይወታውያን ናብ ህይወታውያን ዝገበር ምምሕልላፍ ጉልበት ብመልክዕ ሰንሰለት ምግብን ሕልክላክ ረኽቢ ምግብን ክግለፅ ይኸእል።

ሰንሰለታዊ ረኽቢ ምግብ



ሰንሰለታዊ ረኽቢ ምግብ እንታይ እዩ?

ሰንሰለታዊ ረኽቢ ምግብ ዝቐለለ ረኽቢ ምግብ እንትኾን ምትሕልላፍ ጉልበት ኣብ ሓምለዎት ተኸልታት ናብ ዝተፈላለዩ ህይወታውያን የርኢ። እዚ ሓደ መንገዲ ምትሕልላፍ ጉልበት እዩ። ሰንሰለታዊ ረኽቢ ምግብ ኩሉግዘ ኣብ ሰራሕቲ ምግብ ወይ ኣብ ሓምለዎት ተኸልታት ዝጅምር ኮይኑ ካልኣት ተመገብቲ ህይወታውያን'ውን ብብደረጃኡ ብመልክዕ ሰንሰለት ዝስዕቡሉ ረኽቢ ምግብ እዩ። ንኣብነት ሓምለዎት ተኸልታት (ሳዕሪ) (ሰራሕቲ ምግብ) ብውህደብርሃን ምግብ የዳልዉ። ሳዕሪ ብኣምበጣ (ተመጋቢ) ይብላዕ፣ ኣምበጣ ብጭንቁራዕ ይብላዕ፣ ጭንቁራዕ ብተመን ይብላዕን ተመን ድማ ብፅኽድም ወይ ንስሪ ይብላዕን። ሓደ ተኸለ ወይ እንስሳ ልዕሊ ሓደ ኣብዝኾኑ ሰንሰለታዊ ረኽብታት ምግብ ክሳተፍ ይኸእል። ሰንሰለታዊ ረኽብታት ምግብ ኣብ ሰለስተ ተመገብቲ ጥራሕ ዝተወሰኑ እንተይኮኑስ ልዕሊ ሰለስተ ተመገብቲ እውን ክሕዙ ይኸእሉ እዮም።

ቁልፌ ቃላት

- ☑ **በላዕ ተኸሊ:-** ተኸልታት ዝምገቡ (ቀዳማይ ተመገብቲ) እንስሳት።
- ☑ **በላዕ ስጋ:-** በላዕተኸሊ ዝምገቡ (ካልኻይ ተመገብቲ) እንስሳት።
- ☑ **በላዒ ኩሉ:-** ተኸልታትን እንስሳትን ዝምገቡ እንስሳት።

ኣብነት:

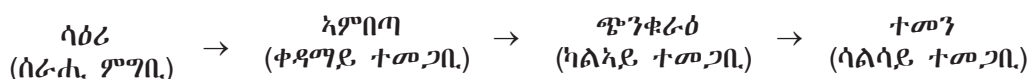

ሓምለዎት ተኸልታት ኣብ ርክባት ህይወት ወሳኛይ ቦታ ኣለዎም። ምክንያቱ ሰራሕቲ ምግብ ስለዝኾኑ።



ንጥረት 6.6

ኣብነታት ሰንሰለታዊ ረኽቢ ምግብ ምልላይ

ኣገባብ ኣሰራርሓ

- ☑ ኣብ ኣርባዕተ ጉጅለታት ብምኃን ኣብ ላዕሊ ዝተጠቐሱ ኣብነታት ወይ ኣብ ከባቢኹም ዝረኣዩ ሰንሰለታዊ ረኽብታት ምግብ ኣብ ግምት ኣእትው።
- ☑ ኣብነታት በዓል ክልተ ተመገብትን ሰለስተ ተመገብትን ሰንሰለታዊ ረኽብታት ምግብ ስርሑ።
- ☑ ኣብነታትኩም ኣብ ክፍሊ ብምቕራብ ልውውጥ ልምዲ ኣካይዱ።
- ☑ ሓፈሻዊ ኩነታት ርክባት ሰንሰለት ምግብ እንታይ እዮም?

ሕልኽላኽ ረኽቢ ምግብ



ሕልኽላኽ ረኽቢ ምግብ እንታይ እዮ?

ብተፈጥሮ ኣብ ሓደ መንበሪ ዝነበሩ ህይወታውያን ካብ ሓደ ረኽቢ ምግብ ንላዕሊ ክሳተፉ ይኽእሉ እዮም። ስለዝኾነ ተፈጥሮኣዊ ሰንሰለታት ረኽቢ ምግብ ሕድሕዶም ተቐላሊፎም ሕልኽላኽ ረኽቢ ምግብ ይሰርሑ። ሕልኽላኽ ረኽቢ ምግብ ብተፈጥሮ ምግብ ናብ ተመገብቲ ዝመሓላለፈሉ ዝተሓላለኸ ርክብ ምግብ ዘርእ እዩ። ሓደ ዓይነት ህይወታዊ ዝተፈላለዩ ህይወታውያን ዝምገቡ ንሱ ድማ ብጊድኡ ብብዙሓት ካልኦት ህይወታውያን ዝበለጸሉ ክይዲ እዩ። ንኣብነት ዓጎራ ምድሪ ብጭንቁራዕ ይብላዕ። ካብዚ ብተወሳኺ ብኣዕዋፍኡውን ክብላዕ ይኽእል። ጭንቁራዕ ድማ ኣብ ልዕሊ ዓጎራ ምድሪ ነፍሳት ክትምገብ ትኽእል። ረኽቢ ምግብ እዞም እንስሳት ንምርኣይ (ንምግላፅ) ድማ ብዝሕ ዝበሉ መስመራት ጨረር (→) ንጥቀም።

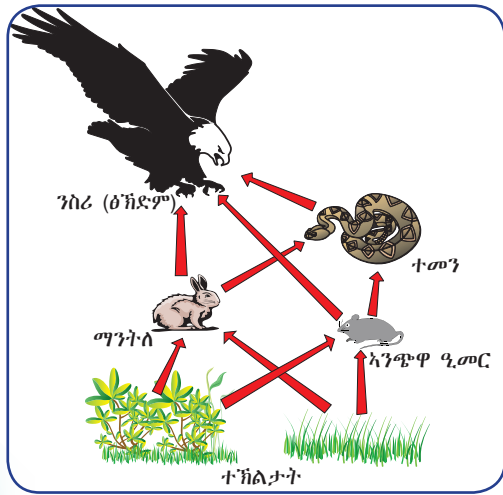

ሀ) ምድራዊ

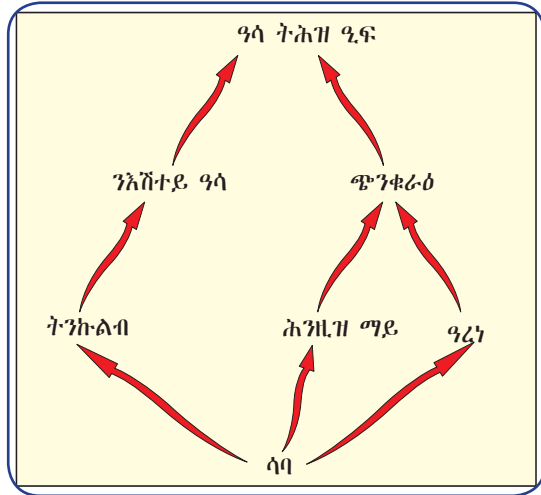

ለ) ማዶዊ

ስእሊ 6.13: ሕልኽላኽ ረኽቢ ምግብ ኣብ ምድራዊ መንበርን ማዶዊ መንበርን

ፀሓይ ፍልፍል ጉልበት ኩሎም ህይወታውያን እዮ። ናይ ባዕሎም ምግብ ዘዳልዉ ህይወታውያን ሰራሕቲ ምግብ እንትበሃሉ ተኽልታት ወይ እስሳት ዝምገቡ ድማ በላዕቲ (ተመገብቲ) ይበሃሉ።



ንጥፈት 6.7

ሰንሰለታዊ ረኽቢ ምግብን ሕልክላኽ ረኽቢ ምግብን ምድላው።

1 ኣብ ኣርባዕተ ጉጅለታት ብምዃን ከዛም ዝስዕቡ ህይወታውያን ኣብ ግምት ኣእትው። (ኣእዋም፣ ተኽለ ሱፍ፣ ክልቢ፣ ሓርማዝ፣ ህበይ፣ ኣንጭዋ፣ ድሙ፣ በጊዕ፣ ኣድጊ፣ ሳባ፣ ላሕሚ፣ ኣንጭዋ ዒመር፣ ጭንቁራዕ፣ ኣምበጣ፣ ንስሪ (ፅኽድም)፣ ዓሳ፣ ኣምበሳ፣ ነብሪ፣ ሳዕሪ፣ ፍረምረ፣ ዝብሉ፣ ዓጎራምድሪ፣ ኣዕዋፍ፣ ሕንዚዝ፣ ተመን፣ ፅምብላሊዕ...)

ሀ. ሰራሕቲ ምግቢ ብምፍላይ ኣስማቶም ፀሓፉ።

ለ. ቀዳማይ ተመገብቲ ብምፍላይ ኣስማቶም ፀሓፉ።

ሐ. ካልኣይ ተመገብቲ ብምፍላይ ኣስማቶም ፀሓፉ።

መ. ሳልሳይ ተመገብቲ ብምፍላይ ኣስማቶም ፀሓፉ።

2 በዓል ክልተ ብርኪ ሰንሰለታዊ ረኽቢ ምግቢ ሰኣሉ።

3 በዓል ስለስተ ብርኪ ሰንሰለታዊ ረኽቢ ምግቢ ሰኣሉ።

4 ከዛም ህይወታውያን ተጠቐምኩም ሕልክላኽ ረኽቢ ምግቢ ህነፁ። ኣብ መወዳእታ ፀብባብኩም ንክፍሊ ብምቕራብ ተመያየጡሉ።

ብርክታት ረኽቢ ምግቢ



ብርክታት ረኽቢ ምግቢ እንታይ እዮም?

ብርኪ ረኽቢ ምግቢ ኣብ ሓደ ሰንሰለት ምግቢ ዝህሉ ብርኪ ምምግጋብ ህይወታውያን እዩ። ሰራሕቲ ምግቢ ዝተሓተ (ቀዳማይ) ብርኪ ረኽቢ ምግቢ ስርዓተ ምህዳር ይሕዙ። በላዕቲ ተኽለ ቀዳማይ ተመገብቲ እዮም። ተመገብቲ ተኽለ ኣብ ካልኣይ ብርኪ ረኽቢ ምግቢ ይርከቡ። ሳልሳይ ብርኪ ረኽቢ ምግቢ ድማ ንበላዕቲ ተኽለ እንስሳት ዝበልዑ በላዕ ስጋ እንስሳት ዝበሃሉ እንትኾኑ ካልኣይ ተመገብቲ ይበሃሉ። ሓድሓደ ሰንሰለታዊ ረኽቢ ምግቢ ካብ ኣርባዕተ ብርክታት ረኽቢ ምግቢ ዝስርሑ ኮይኖም እቲ ራብዓይ በላዕ ስጋ ሳልሳይ ተመጋቢ ተባሂሉ ይፅዋዕ።

ካብ ታሕተዋይ ናብ ላዕለዋይ ብርኪ ረኽቢ ምግቢ ኣብ ንኸደሉ እዋን መጠን ፈላማይ ጉልበት ይንኪ። ናይዚ ምኽንያት ድማ በላዕቲ ንዕለታዊ ንጥፈታቶም ዝጥቀሙሉ ብዝሕ ዝበለ ጉልበት እናነኮ ስለዝኸደ እዩ። ከም ውፅኢት እዚ ድማ ካብ ኣብ ላዕለዋይ ብርኪ ረኽቢ ምግቢ ዝርከብ ጉልበት ኣብ ታሕተዋይ ብርኪ ረኽቢ ምግቢ ዝርከብ ጉልበት ይበልዕ።

ኩሎም ተመገብቲ ዝርከቡሎም ብርክታት ረኽቢ ምግቢ ንህንፀት ሰውነቶም ንኣሽተይ መጠን ጉልበት ይጥቀሙ እዮም። በላዕቲ መብዛኢትኩ ጉልበት ምግቢ ንዝተፈላለዩ ንጥፈታት የውዕሉዎ። ኣብነት ሙቕት ሰውነቶም ንምቁፅፅር፣ ንምንቅስቓስ ሰውነት፣ ንወገዳ ርስሓት ሰውነት። ኣብ ሰንሰለታዊ ረኽቢ ምግቢ ካብ ታሕቲ ናብ ላዕሊ ኣብ ንኸደሉ እዋን መጠን ምግቢ በብብርኩ እናነኮ ስለዝኸደ ናይ 'ፒራሚድ' ቅርፂ ክሕዝ

ይገባሉ። በዚ ምክንያት እውን ብርክ ረክቢ ምግብ ከም ፒራሚድ ይግለፅ። መሰረት ብርክ ረክቢ ምግብ ሰራሕተ ምግብ እንትውክል ጫፍ ብርክ ረክቢ ምግብ ድማ ንላዕለዎይ ተመገብቲ ይውክል።

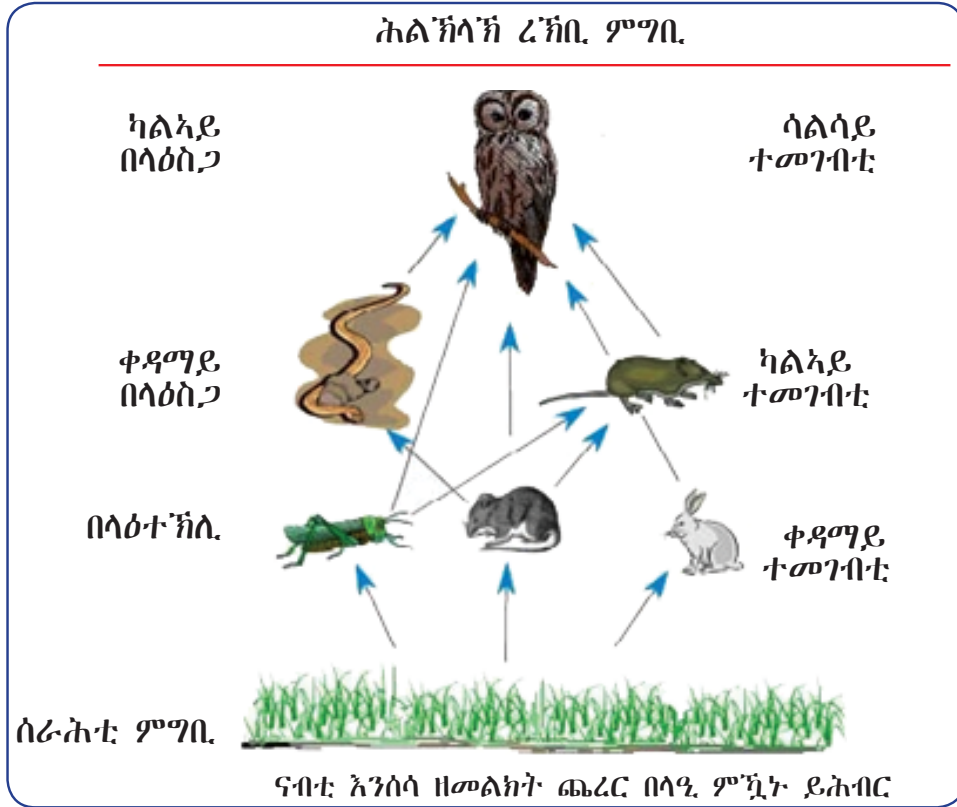

ስእሊ 6.14: ብርክተት ረክቢ ምግብ



ንጥፈት 6.8

ብመሰረት ስእሊ 6.15 ኣብ ብርክ ረክቢ ምግብ ዝርከቡ በዝሒ (ቁፅሪ) ህይወታውያን ብዝምልከት ተመያየጡ።

- ☑ በብጉጅለ ብምዃን ካብ ታሕቲ ንላዕሊ ሕድሕድ ብርክ ረክቢ ምግብ ዝርከቡ ቁፅሪ ህይወታውያን ተግዘቡ።
- ☑ ኣብቲ ረክቢ ምግብ ንላዕሊ ወይ ንታሕቲ ኣብትኹዱሉ እዋን ቁፅሪ ህይወታውያን እንታይ ለውጢ ከምዘምፅእ ተመያየጥሉ። ንምንታይ ከምኡ ዝኸውን ይመስለኩም? ፀብዓብኩም ንክፍሊ ኣቕርቡ።

ካብ ፀሓይ ዝመፅእ ፈላማይ ጉልበት ብመዳለውቲ ምግብ (ተኽልታት) ኣቢሉ ይሓልፍ እሞ ናብ ኬሚካዊ ጉልበት ይልወጥ። መዳለውቲ ምግብ ዝተወሰነ ኬሚካዊ ጉልበት ንናይ ባዕሎም ከይዲ ህይወት ብምጥቃም እቲ ዝተረፈ ኬሚካዊ ጉልበት ይኸዝንዎም ብኻልኡት ተመገብቲ እንትብልዎ እቲ ጉልበት ናብ በላዕቲ ይመሓላለፍ።

ስነህይወታዊ ፒራሚዳት

ተመራመርቲ ስነምህዳር ኣብ መንጎ ህይወታውያን ንዘለዉ ርክባት ብሞዴል ፒራሚዳ ይገልፅዎም። ሰለስተ ዓይነታት ስነምህዳራዊ ፒራሚዳት ኣለዉ። ንላቶምውን ፒራሚዳ ቁፅሪ፣ ፒራሚዳ ጉልበትን ፒራሚዳ ባዮማስን እዮም።

ፒራሚዳ ቁፅርታት



ፒራሚዳ ቁፅርታት እንታይ የመላኽቱ?

ስሙ ከምዘሕብሮ ፒራሚዳ ቁፅሪ ኣብ ሕድሕድ ብርኪ ረኽቢ ምግቢ ዝርከቡ በዝሒ ህይወታውያን ይውክል። ብመልክዕ ግራፍ ፒራሚዳ ዝረኸ ርክብ ምግብን ቁፅሪ ህይወታውያንን ሕድሕድ ብርኪ ረኽቢ ምግቢ ፒራሚዳ ቁፅሪ ተባሂሉ ይፍለጥ።

ብሓፈሻ ኣብ ሰንሰለታዊ ረኽቢ ምግቢ ካብ ታሕቲ ናብ ላዕሊ ኣብ ንኽደሉ እዋን ቁፅሪ ህይወታውያን እናነከየ ይኸይድ። ተመጣጣኒ ቁፅሪ ህይወታውያን ኣብ ሕድሕድ ብርኪ ረኽቢ ምግቢ ብመልክዕ ፒራሚዳ ቁፅሪ ምርኣይ ይከኣል (ስእሊ 6.15 ርክዩ)። ላዕለዋይ ብርኪ ረኽቢ ምግቢ ካብ ታሕተዋይ ብርኪ ረኽቢ ምግቢ ዝበለፀ ቁፅሪ ዝሕገ እንተኾይኑ ንላዕለዋይ ብርኪ ረኽቢ ምግቢ ዝኸውን እኹል ምግቢ ኣይህሉን። በዚ ምክንያት ክልቲኦም ህይወታውያን ይጠፍኡ።

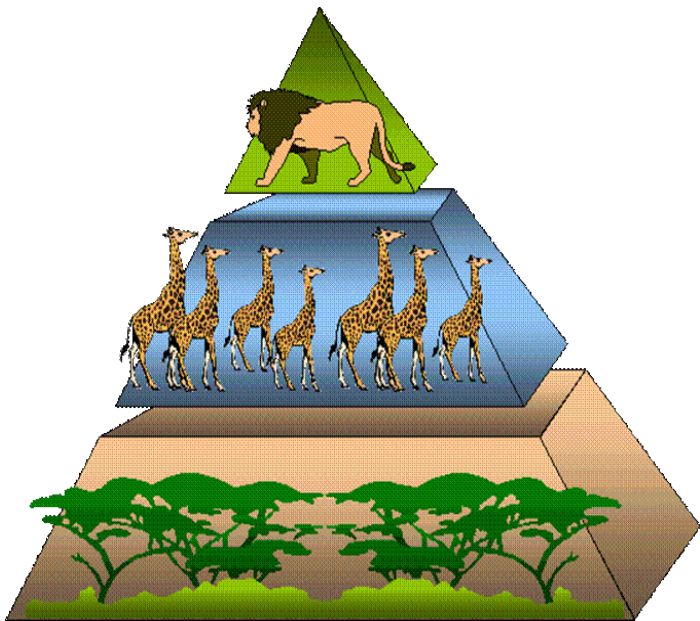

ስእሊ 6.15: ፒራሚዳ ቁፅርታት

ይኹንበር መብዛሕትኡ ግዜ ከምዚ ዓይነት ኣየጋጥምን። ኣብ ዝተወሰኑ ሰንሰለታት ምግቢ ታሕተዋይ ብርኪ ረኽቢ ምግቢ ካብ ላዕለዋይ ብርኪ ረኽቢ ምግቢ ዝነኣሰ ቁፅሪ ህይወታውያን ዝሕዘሉ ኩነታት የጋጥም እዩ። በዚ መሰረት እቲ ፒራሚዳ ቅርፁ ይግልበጥ ማለት እዩ። ከምዚ ዓይነት ኩነታት ኣብ ርክብ ምግቢ በለጻዊ ልፍንተኔት ዝኸሰት ኮይኑ ናይዚ ምክንያት ድማ ኣብ ሓደ መጋየሻ ብዙሕ ቁፅሪ ፅግዕተኛታት ስለዝርከቡ እዮ።

ፒራሚድ ጉልበት

እዚ ፒራሚድ ኣብ ሕድሕድ ብርኪ ረኽቢ ምግቢ ዝጠፍእ ጉልበትን ናብ ቀፃሊ ብርኪ ረኽቢ ምግቢ ዝመሓላለፍ ጉልበትን ዘርኢ እዩ። ኣብ ቀፀልቲ ብርክታት ረኽቢ ምግቢ ዝነኣሰ ጉልበት ከምዝርከብ'ውን ይገልፅ። ናይዚ ምኽንያት ድማ ዝተወሰነ ክፋል እቲ ጉልበት እቶም ህይወታውያን ንዝተፈላለዩ ንጥፈታት ስለዝጥቀሙሎም እዩ።

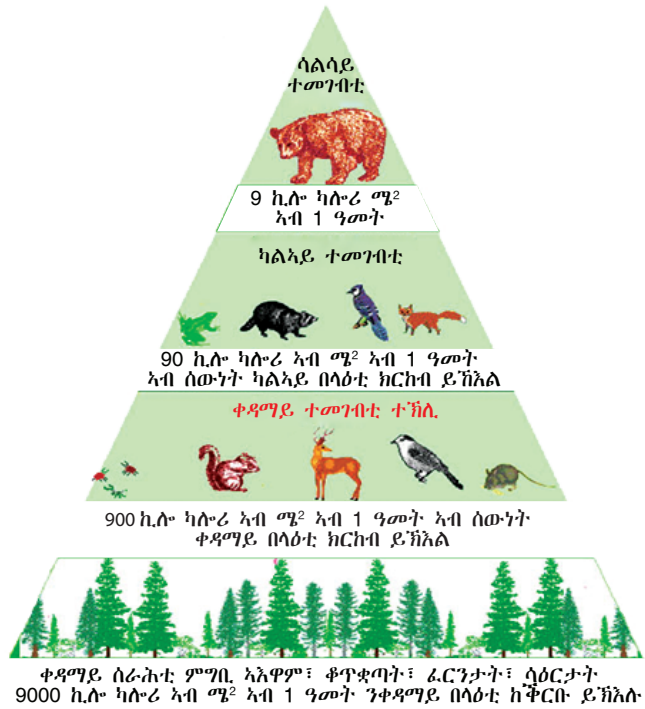

ስእሊ 6.16: ፒራሚድ ጉልበት

ንጥፈት 6.9



ምይይጥ ብዛዕባ ቅርፂ ፒራሚድ ቁፅርታት።

በብጉጅለ ብምኻን፡-

- 1 ቅርፂ ፒራሚድ ቁፅርታት ዝተፈላለዩ ሕልኽላኽ ረኽብታት ምግቢ ብኸመይ ክፈላለዩ ከምዝኽእሉ ተመያየጡ። ንኣብነት ሓደ ዓብይ ኦም ንብዙሓት ቁፅሪ ላርቫታት ምግቢ ክቕርብ ይኽእል። ስለዝኾነ መሰረት ናይቲ ፒራሚድ ቁፅሪታት ብጣዕሚ ንእኸተይ ይኸውን።
- 2 ዝተገልበጠ ፒራሚድ ቁፅርታት ብኸመይ መሊሱ ክውስኽ ወይ ክዓቢ ከምዝኽእል ግለፁ። ንኣብነት ሓደ ተኽሊ ፅጌረዳ ንብዙሓት ኣፊድ ዝተበሃሉ ነፍሳት ክምግብ ይኽእል። ብተመሳሳሊ ሕድሕድ ኣፊድ ድማ ንብዙሓት ቕፅፅ ባክተሪያ ክምግቡ ይኽእሉ። ኣብ መወዳእታ ዝበፀሑኹምሉ መደምደምታ ብመልክፅ ፀብባብ ንክፍሊ ኣቕርቡ።

መልመዲ 6.3

ትክክል ዝኾነ መልሲ ዝሓዘ ፊደል ምረፁ።

- 1 ብዛዕባ ሰንሰለታዊ ረኽቢ ምግቢ ትክክል ዝኾነ ኣየናይ እዩ?
 - ሀ ካብ ኣናእሽተይ እንስሳት ይጅምር።
 - ለ ካብ ፋንጋይ ይጅምር።
 - ሐ ኩሎም ኣብ ሰንሰለታዊ ረኽቢ ምግቢ ዝርከቡ እንስሳት ብቐጥታ ኣብ ሓምለዎት ተክልታት ይምገቡ።
 - መ ካብ ሓምለዎት ተክልታት ይጅምር።

- 2 ኣብ ፒራሚድ ጉልበት ዝበዘሐ ጉልበት ዝረኽቡ፡-

ሀ ካልኣይ ተመገብቲ	ሐ ሳልሳይ ተመገብቲ
ለ ቀዳማይ ተመገብቲ	መ ኩሎም ማዕረ ይረኽቡ።

- 3 ተክልታት፡-
 - ሀ ንተመገብቲ ዝኸውን ምግቢ የዳልዉ።
 - ለ ጉልበት ብርሃን ናብ ጉልበት ኬሚካል ይቐይሩ።
 - ሐ መሰረት ፒራሚድ ቐፅሪ እዮም።
 - መ ኩሎም መልሲ እዮም።

- 4 ካብዞም ዝስዕቡ ተመጋቢ ዘይኮነ ኣየናይ እዩ?

ሀ ንስሪ (ፅኽድም)	ሐ ኣንጭዋ
ለ ፈርን	መ ኣምበጣ

- 5 ካብዞም ዝስዕቡ ሓደ ብዛዕባ ፒራሚድ ጉልበት ብትክክል ዝገልፅ እዩ።
 - ሀ ኣብ ሕድሕድ ብርኪ ዝርከቡ በዝሒ በላዕቲ ዘርእይ እዩ።
 - ለ ኣብ ሕድሕድ ብርኪ ረኽቢ ምግቢ ዝባኸንን ዝመሓለፍን መጠን ጉልበት ዘርእይ እዩ።
 - ሐ ኣብ ፒራሚድ ንላዕሊ ኣብንኸደሉ እዋን ፍሰት ጉልበት እናወሰኸ ከምዝኸይድ ዘርእይ እዩ።
 - መ መልሲ ኣይተዋሃቦን።



መጠቻ ለሊ ምዕራፍ

- ☐ መንበሪ ስነምህዳራዊ ወይ ከባብያዊ ቦታ ኮይኑ ዘርእታት እንስሳት፣ ተኸልታት ወይ ካልኣት ዓይነታት ህይወታውያን ዝነብርሉ ቦታ እዩ።
- ☐ ማሕበረ-ውልቀሄት ኣብ ሓደ መንበሪ ዝነብሩ ጉጅለ ሓደ ዓይነት ዘርእኪ ዘለዎም ህይወታውያን የጠቓልል።
- ☐ ማሕበረሄት ኣብ ሓደ መንበሪ ዝርከቡ ጉጅለታት ማሕበረ-ውልቀሄት የጠቓልል።
- ☐ መርኣያ ብምውሳድ ምዕናዕ ኣብ ሓደ መንበሪ ዝርከቡ በዝሒ ዘርእታት ማሕበረ-ውልቀሄት ንምግማት ዝጠቓም ቴክኒክ እዩ። መርኣያ ንምውሳድ ትርብዒት ስኩዮር (1 ሜ²) ስፍሓት ዘለዎ ፍሬም (መሳርሒ) ምጥቃም ይከኣል።
- ☐ ብመሰረት ተፈጥሮኣዊ ኩነታት (መጠንን ጥንካረን) መርኣያ ተኸልን እንስሳን ብምእካብ ዝዕቀቡሉ ዝተፈላለዩ ሜላታት ኣለዉ። እዞም መኣከቢ መሳርሒታት ከም መፃወድያ መውደቕ ጉድጓድ፣ ፖተር፣ ነፍሳት መትሓዚ መርበብ፣ መርበብ ዕምብላሊዕ፣ ወዘተ ዝበሉ እዮም። ክሎሮፎርም፣ ኣልኮል፣ ፎርማሊንን ዝመሳሰሉን ኬሚካላት ድማ ንምቕታልን ንምዕቃብን ህይወታውያን ዝጠቓሙ እዮም።
- ☐ ኣብ መንጎ ህይወታውያን ዝኮየዱ ርክባት ምግቢ ኣብ ክልተ ይምደቡ። ንሳቶምውን፡- ሰንሰለታዊ ረኽቢ ምግብን ሕልኽላኽ ረኽቢ ምግብን እዮም። ሰንሰለታዊ ረኽቢ ምግቢ ቀጥታዊ ብዝኾነ መንገዱ ጉልበት ኣብ ሓደ ብርኪ ናብ ዝቕፅል ዝመሓላለፈሉ ከይዱ እዩ። ሕልኽላኽ ረኽቢ ምግቢ ድማ ሓደ ዓይነት ህይወታዊ ዝተፈላለዩ ህይወታውያን ዝምገቡ ንሱ ድማ ብግድኡ ብዝተፈላለዩ ህይወታውያን ዝብለዎሉ ረኽቢ ምግቢ እዩ።
- ☐ ፒራሚድ ቁፅሪ ኣብ ሕድሕድ ብርኪ ረኽቢ ምግቢ ዝርከቡ በዝሒ ህይወታውያን ዘርእኪ ስእላዊ መግለፃ እዩ።
- ☐ ፒራሚድ ጉልበት ኣብ ሕድሕድ ብርኪ ረኽቢ ምግቢ ዝባኽንን ዝመሓላለፍን መጠን ጉልበት የርእኪ።



ሕቶታት መጠቻ ለሊ ምዕራፍ 6

- 1: ትኸክል ዝኮነ መልሲ ዝሓዘ ፊደል ምረፁ።
- 1 ኣብ ሓደ ቦታ ሓቢሮም ዝነብሩ ዝተፈላለዩ ማሕበረ-ውልቀሄት ህይወታውያን እንታይ ይበሃሉ?
- | | |
|-----------------|--------------------|
| ሀ ውልቀሄት | ሐ ስርዓተ-ምህዳር |
| ለ ማሕበረሄት | መ ዘርእኪ |
- 2 ኣብ ዒላ ማይ ክህሉ ዝኸእል ሰንሰለታዊ ረኽቢ ምግቢ ኣየናይ እዩ?
- | |
|-------------------------------|
| ሀ ሳባ → ዓሳ → ላርቫ ጣንጡ |
| ለ ሳዕሪ → ማንትለ → ቡኻሪያ |
| ሐ ሳዕሪ → ኣድጊ በረኻ → ኣምበሳ |
| መ ሳባ → ላርቫ ጣንጡ → ዓሳ |

- 3 ካብዞም ዝስዕቡ ሓደ ተመጋቢ ስጋ ኣይኮነን።
 - ሀ 4^ይ ብርኪ ተመጋቢ
 - ለ 1^ይ ብርኪ ተመጋቢ
 - ሐ 2^ይ ብርኪ ተመጋቢ
 - መ 3^ይ ብርኪ ተመጋቢ
- 4 ካብ ኩሎም ቀዲሙ ዝመፅእ ኣይናይ እዩ?
 - ሀ ምዕቃብ ተኽሊ
 - ለ ምዕቃጥ ተኽሊ
 - ሐ ምእካብ ተኽሊ
 - መ ምንቃፅ ተኽሊ
- 5 ንኹሎም ህይወታውያን መበቆል ፍልፍል ጉልበት ዝኾነ፡-
 - ሀ ማይ
 - ለ ሃመልማል
 - ሐ ተኽሊ
 - መ ብርሃን ፀሐይ
- 6 ካብዞም ዝስዕቡ ሓደ ኣብ ቀዳማይ ተመገብቲ ይምደብ፡-
 - ሀ ተኽሊ
 - ለ ኣምበሳ
 - ሐ ጭንቁራዕ
 - መ ኣምበጣ
- 7 ኣብ መሰረት ስነምህዳራዊ ፒራሚድ ዝርከቡ ኣየኖት እዮም?
 - ሀ መበስበስቲ
 - ለ ተመገብቲ ስጋ
 - ሐ ሰራሕቲ ምግቢ (ተኽልታት)
 - መ ተመገብቲ ተኽሊ
- 8 ኣብ ፒራሚድ ጉልበት ካብ ታሕቲ ናብ ላዕሊ ኣብንኸደሉ እዋን፡-
 - ሀ ጉልበት እናወሰኸ ይኸድ።
 - ለ ጉልበት እናንከየ ይኸድ።
 - ሐ ጉልበት ለውጢ ኣየርእን።
 - መ መልሲ ኣይተውሃበን።
- 9 ካብዞም ዝስዕቡ ሓደ ምስቶም ካልኦት ኣይመሳሰልን።
 - ሀ ተመጋቢ ተኽሊ
 - ለ ቀዳማይ ብርኪ ተመጋቢ
 - ሐ ካልኣይ ብርኪ ተመጋቢ
 - መ ላሕሚ
- 10 ፋንጋይ፣ ሞስን ፈርንን ኣብ ዝበስበስ ጉንዲ ይግብዩ። እቲ ጉንዲ፡-
 - ሀ ሰራሒ ምግቢ እዩ።
 - ለ በላዲ እዩ።
 - ሐ መንበሪ እዩ።
 - መ ማሕበረ-ውልቀሄት እዩ።

II: ኣብ ትሕቲ ‘ሀ’ ዝርከቡ ቃላት ምስ ኣብ ትሕቲ ‘ለ’ ዝርከቡ ኣምራት ኣዛምዱ።

- | <u>ሀ</u> | <u>ለ</u> |
|-----------------|---|
| 11 ትርብዲት | ሀ. ተፈጥሮኣዊ ገዛ ህይወታውያን |
| 12 ማሕበረሄት | ለ. ኣብ ማይ ዝነበሩ |
| 13 ማሕበረውልቀሄት | ሐ. ኣብ መሬት ዝነበሩ |
| 14 ምድራዊ ህይወታውያን | መ. ኣብ ሓደ ቦታ ዝነበሩ ሓደ ዓይነት ዘርኢ ዘለዎም ህይወታውያን |
| 15 መንበሪ | ረ. ኣብ ሓደ ከባቢ ዝርከቡ ጉጅለ ዝተፈላለዩ ዘርኢታት |
| | ሰ. መውሰዲ መርኣያ ርቡዕ ኩርናዕ |

III: ኣዛም ዝስዕቡ ክፍቲ ቦታታት ትክክል ዝኾነ መልሲ ብምፅሓፍ ምልኡ።

- 16 ሰንሰለት ምግብ ዝጅምር ብ _____ እዩ።
- 17 ተክልታትን እንስሳትን ኣብ ቤተፈተነ ንክንጥቀመሎም ምእካብን _____ ን ዮድሊ።
- 18 ኣብ ፒራሚድ ቁፅሪ ኣብ ዝተሓተ ብርኪ ናብ ዝዓበየ ብርኪ ኣብ ንኸደሉ እዋን ቁፅሪ ህይወታውያን _____ ።

IV: ኣዛም ዝስዕቡ ሕቶታት ሓዲር መልሲ ሃቡ።

- 19 ኣብ መንጎ ማያውን ምድራውን መንበርታት ዘሎ ኣፈላላይ እንታይ እዩ?
- 20 ኣብ መንጎ ከባብን መንበርን ዘሎ ኣፈላላይ እንታይ እዩ?
- 21 ኣብ መንጎ ማሕበረውልቀሄትን ማሕበረሄትን ዘሎ ኣፈላላይ እንታይ እዩ?
- 22 በዝሒ ማሕበረውልቀሄት ሓደ መንበሪ ብኸመይ ይፍለጥ?
- 23 ኣብ መንጎ ሰንሰለታዊ ረክቢ ምግብን ሕልክላክ ረክቢ ምግብን ዘሎ ኣፈላላይ እንታይ እዩ?