

# ጥመር ሳይንስ

## 5<sup>ይ</sup> ክፍለ

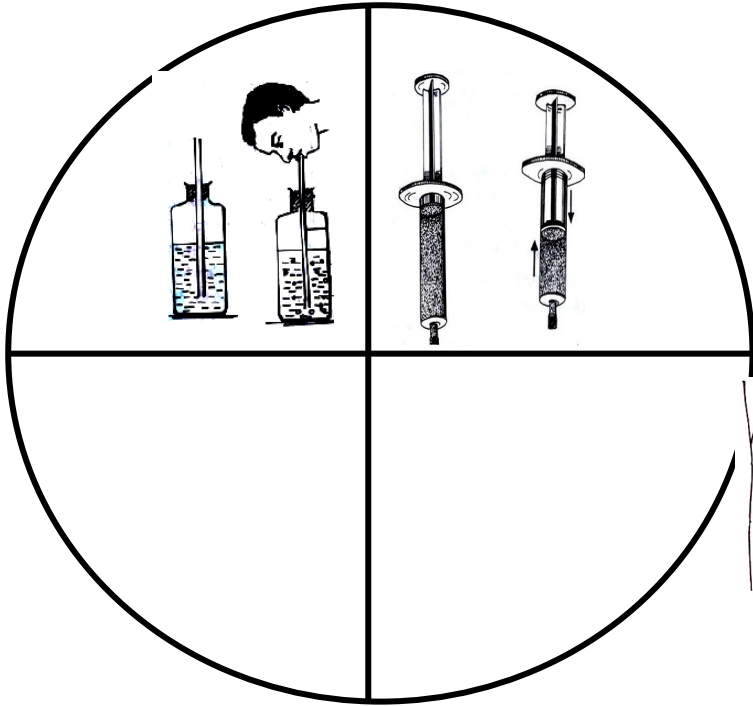

መፅሐፍ ተምሃራይ

ጥሙር ሳይንስ  
**5<sup>ይ</sup>** ክፍለ  
መፅሐፍ ተምሃራይ

መዳለዊ፦ ቁልፊ ከይዲ ስራሕ ምድላውን ትግበራን ስርዓተ  
ትምህርቲ

ኤዲተራት፦

ስላሰ ኣርኣያ

ፀጋይ ገብረእግዚአብሔር

አስመላሽ ኣዳነ

ገብረኪሮስ ኣስገዶም

**2005** ዓ.ም

መቐለ

© መሰል ህገ-መገጥ ብቢሮ ትምህርቲ ክልል ትግራይ ሕልው እዩ።  
ቀዳማይ ሕታም 2005 ዓ/ም

ሰደቃ ትሕዝቶ

ርእሲ	ገፅ
ምዕራፍ ሐደ.....	1
አየር.....	1
ምዕራፍ ክልተ.....	51
ማይ.....	51
ምዕራፍ ሰለስተ.....	81
ተክልታት.....	81
ምዕራፍ አርባዕተ.....	148
እንስሳት.....	148
ምዕራፍ 5.....	190
ሰውነትና.....	190
ምዕራፍ 6.....	240
መሬት.....	240

# ምዕራፍ ሓደ

## አየር

ካብዚ ምዕራፍ ትፅቢት ዝግበረሎም

ውፅኢታት

ተምሃሮ ነዚ ምዕራፍ ምስተምሃረኩም፦

- ትርጉም ዓውደአካላት ትገልፁን  
ትሕዝቶታት አየር ትዝርዝሩን።
- ኣብነታት ልሙዳት ባእታታት ትህቡ፤  
ብረታውያንን ኢብረታውያንን ኢልኩም  
ትምድብዎምን ፀባያቶም ትገልፁን።
- ፀባያት አየር ትገልፁን ሰሪሕኹም  
ተርእዩን፤ ከምኡ'ውን እንታይነት ፀቐጢ  
ትገልፁ።
- ረብሓ አየር ትገልፁን አየር ዝጥቀሙ  
ሓድሓደ ውፅኢታት ቴክኖሎጂ ትፈልዩን።

- እንታይነት ምትንፋስ ትገልፁ፣ ኣብ ከይዲ ምትንፋስ ዝሳተፉ ኣካላት ትዝርዝሩ፣ ከይዲ ምትንፋስ ትገልፁን ሰሪሕኹም ተሪኡን፣ ትሕዝቶ ንውሽጥን ንደገን ዝትንፈስ ኣየር ትፈልዩን።
- ጎዳእቲ ሳዕቤናት ምትካኽ ሽጋራ ትገልፁ፣ ምትካኽ ጋያ፣ ምጥቃም ሰራትን ምኽላእ ዓንቀርን ዘለዎም ጎዳኢ ሳዕቤን ትገልፁ።
- ከም ምምዳብ ፣ ትዕዝብቲ ምክያድ፣ ምስራሕ ሞዴላት፣ ምዕቃን፣ ምሕታት ሕቶታትን ምትንታን መረዳእታን ዝበሉ ክእለታት ሳይንሳዊ ምርምር ብተግባር ተሪኡ።

መእተዊ

እዚ ምዕራፍ ኣየር ሓደ ዓውደኣካል ምዃኑ ፣  
 ትሕዝቶታት ኣየር እንታይ እንታይ

ከምዝኸኑ፣ ብዛዕባ ረብሓ ኣየር፣ ስርዓተ  
ምትንፋስ ሰብ፣ ሳዕቤናት ምትካኽ ሽጋራ  
ኣብ ጥዕናን ጎዳኣቲ ልምድታትን ዘጠቓለለ  
ኮይኑ ኣብ ሕድሕድ ትሕዝቶ ዘለዉ  
ንጥፊታት ብምስራሕ መሰረታዊ ፍልጠት  
ትረኽቡሉን ኣብ ተግባር ተውዕሉሉን እዩ።

**1.1. ኣየር ከም ዓውደአካል**

ደረጃ ብቐዓት፦

ተምሃሮ ነዚ ንኡስ ርእሲ ምስተምሃርኩም፦

- ዓውደ አካል ፀፃ፣ ፈሳሲ ወይ ጋዝ ኮይኑ ሓደ ወይ ድማ ትሕዝቶ ዝተፈላለዩ ሕዋሳት ዝሓዘ ምዃኑ ትገልፁ።
- ናይትሮጅን፣ ኦክስጅን፣ ኣርገንን ካርቦን-ዓይ ኦክሳይድን ክፋላት ኣየር ምዃናም ትዘርዝሩ።
- ኣብነታት ልሙዓት ባእታታት ትህቡ።
- ፊዚካዊ ፀባያት ብረታውያንን ኢብረታውያንን ትገልፁ።
- ልሙዓት ባእታታት ብረታውያንን ኢብረታውያንን ብምባል ትምድቡ።

ቁልፊ ቃላት፡- ዓውደአካል፣ አየር፣ ባለታ፣ ብረታዊ፣  
ኢብረታዊ፣ ትሕዝቶ አየር፣ ፀፍፀፍ አየር፣ ሕዋስ፣  
ውሁድ፣ ፊዚካዊ ፀባይ

ትሕዝቶ አየር

(ናይትሮጅን፣ ኦክስጅን፣ ኦርገን ካርቦን ዳይኦክሳይድን)

**ንጥፈት 1.1**  
አየር እንታይ እዩ? ትሕዝቶታት አየርከ እንታይ እንታይ እዮም?  
ኣብ ዝብሉ ሕቶታት ምስተመደዮጥኩም ዝረኽብክምዎም  
ሓሳባት ንክፍልኹም ኣቐርቡ።

አየር ኣብ ከባቢና ዝርከብ ዓውደ ኣካል እዩ። መሬት ከባቢያዊ አየር  
ብዝሰላፈ ፀፍፀፍ አየር ዝተኸበበት እያ።



ስእሊ 1.1 ብአየር ዝተኸበበት መሬት



ሱብ ኣብ ትሕቲ እዚ ፀፍፀፍ ኣየር ከምዝነበር ትፈልጡዶ? ኩሎም ኣብ መሬት ዝርከቡ ነገራት ኣብ ትሕቲ እዚ ፀፍፀፍ ኣየር ይርከቡ።

ኣየር ሕብረ ልዕብ ስለዝኾነ ክንረኦ ኣይንኸእልን። ኣዐርዩ ስለዘይኸብድ'ውን ምህላዉ ክስመዐና ኣይኸእልን።

**ንጥፊት 1.2**

ኣየር ምንጭ ብኸመይ ክንፈልጥ ከምንኸእል ብጉጅለ ተመያይጥኩም ዝበግሕኩምዎ መጠቓለሊ ንክፍልኹም ግለፁ።

ኣየር ኣብ ከባቢና ዝርከብን ኣብ ነገራት ፀቕጢ ዘሕድርን ዓውደ ኣካል እዩ። ኣየር ዝተፈላለዩ ነገራት ክንቀሳቕሱ ይገብር።



ተኸልታትን ሰባትን ብኣየር እንትድፍኡ

ስእሊ 1.2 ምንቅስቃስ ነገራት ብኣየር

ብተመሳሰሊ ኩነታት ኣየር ኣብ ከባቢኹም ኣብ ካልኦት ነገራት ፀቕጢ ብምሕዳር እንተንቀሳቕሶም ዝተኣዙብክምዎም ኩነታት ዘርዝሩ።

አየር ንህይወታውያን አዝዩ ጠቆሚ እዩ። ንንውሕ ዝበለ ግዝ እንተይተንፈስኩም ክትፀንሑይ ትኸእሉ? እስቲ ሞክርዎ። ንምንታይ ክትፀንሑ ኣይከላልኩምን? ንትንፍሶ ነገርከ ኣየር ድዩ? ኣየር እንስሳት ብህይወት ንኸነብሩን ነገራት ንምቅፃልን ይጠቅም። ንምትንፋስን ነገራት ንምቅፃልን ዝጠቅም ኣብ ኣየር ዝርከብ ጋዝ ከፃ ኦክስጅን ይበሃል። እንስሳት ኦክስጅን ንውሽጢ ስሒቦም ካርቦንዳይኦክሳይድ ናብ ደገ የውፅኡ። ስለዚ ኣየር ንፁር ዓውደ ኣካል እንተይኮነስ ሕዋስ ዝተፈላለዩ ጋዛት እዩ። ኣየር ኦክስጅን፣ ናይትሮጅን፣ ካርቦንዳይኦክሳይድን ኣርገንን ዝሓዘ እዩ።

ኣብ ከባቢ ኣየር ዝህሉ ትሕዝቶ ጋዛት 78% ናይትሮጅን፣ 21% ኦክስጅን፣ 0.9% ኣርገን፣ 0.03% ካርቦንዳይኦክሳይድን 0.07% ድማ ካልእት ጋዛትን እዩ።

**ንጥፈት 1.3**  
 ነዞም ኣብ ላዕሊ ዝተሓበሩ ኣብ ኣየር ዝርከቡ ጋዛት ትሕዝቶኦም መሰረት ብምግባር ፓይቻርት ስርሑ።

ካልእት ልሙዳት ዓውደኣካላት

**ንጥፈት 1.4**  
 ኣብዞም ዝስዕቡ ሕቶታት ምስተመያየጥኩም መልስኹም ንኸፍሊ ኣቕርቡ።

- ዓውደኣካላት እንታይ እዮም?
- ዓውደኣካላት ኣብ ክንደይ ይምቀሉ?

- ትፈልጉዎታልም ዓውደአካላት ዘርዝሩ።

ዓውደአካላት ብተፈጥሮ ካብ ዝርከቡ 112 ባእታታት ዝተሰርሑ ሕዋሳት ወይ ውሁዳት እዮም። ባእታታት ንዓርሶም'ውን ንፁር ዓውደአካላት እዮም።

ዓውደአካል ኣብ ልሙድ ኩነታት ናይ ባዕሉ ፊዚካዊ ፀባይ ዘለዎ እዩ። ሓደ ዓውደአካል ብናይ ባዕሉ ውሱን ወይ ፍሉይ ፀባይ ክፍለጥ ወይ ክፍለ ይኽእል።

ዓውደአካላት ንፁር ወይ ዘይንፁር (ሕዋስ) ዓውደአካላት ተባሂሎም ይፍለጡ።

ነቶም ቅድም ኢልኩም ዝዘርዘርኩምዎም ዓውደአካላት ንፁርን ዘይንፁርን (ሕዋስ) እናበልኩም ፍለይዎም?

ንፁር ዓውደአካላት ዝበሃሉ ባእታን ውሁድን እዮም። ባእታታት ንፁር ዓውደአካላት ኮይኖም ብልሙድ ኬሚካዊ ኣገባብ ናብ ካሊእ ባእታ ክልወጡ ዘይኽእሉን ናብ ዝተሓተ ክፋላት ክመቓቓሉ ዘይኽእሉን እዮም። ባእታታት ብመልክዕ ፀፃር፣ ፈሳስን ጋዝን ክርከቡ ይኽእሉ።

**ንጥፈት 1.5**  
ትፈልጉዎም ባእታታት ምስ ዘርዘርኩም ፀፃር፣ ፈሳስን ጋዝን ኢልኩም ብምፍላይ ንክፍልኹም ኣቕርቡ።

ናይትሮጅን፣ ኦክስጅንን ኣርገንን ኣብነታት ባእታታት እዮም። ውሁዳት ብኬሚካዊ ምብልፅጎብ ባእታታት ዝፍጠሩ ዓውደአካላት እዮም።

ባእታታት ብመሰረት ፊዚካውን ኬሚካውን ፀባይቶም ብረታውያንን ኢብረታውያንን ተባሂሎም ይፍለጡ።

**ንጥፈት 1.6**

ትፈልገዎቻችንን ባለታታት ምስ ዘርዘርኩም ብረታውያንን ኢብረታውያን ኢልኩም ፍለይዎም። ኣብ መወዳእታ ፀብፃብኩም ንክፍሊ ኣቕርቡ።

**ልሙዳት ብረታውያን**

ሓዲን፣ ወርቂ፣ ጥርቀለም፣ ብሪ፣ ኣሉሚንየም፣ ኒኬል፣ ቲንን ሊድን ኣብነታት ልሙዳት ብረታውያን ባለታታት እዮም።

**ንጥፈት 1.7**

መምህርኩም ዝቐረቡልኩም ወይ ኣብ ከባቢኹም ዝርከቡ ዝተፈላለዩ መርኣያታት ብረታውያን ንኣብነት ሓዲን፣ ኣሉሚንየም፣ ጥርቀለም ወዘተ መሰረት ብምግባር ሓፈሻዊ ፊዚካዊ ፀባያቶም ብምፅናዕን ዝርዝር ብምድላውን (ንኣብነት ፀፃር፣ ጥንኩር፣ ተፃፃፊ፣ ዘብለጭልጭ፣ ወዘተ ብምባል) ፀብፃብኩም ንክፍሊ ኣቕርቡ።

**ፊዚካዊ ፀባያት ብረታውያን ባለታታት**

- መብዛሕትኦም ብረታውያን ባለታታት ብመልክዕ ድልዳል ደረጃ ይርከቡ።
- መቐትን ኤሌክትሪክን መመሓላለፍቲ እዮም።
- ተፋሕፊሶም ዘንፀባርቁ እዮም።
- ተቐጥቂጦም ዝፀፍሑ፣ ዝልጠጡን ዝተፃፃፁን እዮም።

- ክፍረት ወይ ክፍራት ገዢዎች እየሆኑ።

ነፃነት ስቲልን ዝበሃሉ ብረታውያን ዓውደአካላት ትፈልጡዎ? ሓድሓደ ብረታውያን ዓውደአካላት ካብ ክልተን ልዕሊኡን ዝተሓዋወሱ ብረታውያን ባእታታት ዝፍጠሩ ኮይኖም ኣሎይ ተባሂሎም ይፅውዑ። ነፃነት ስቲልን ሕዋስ ብረታውያን ባእታታት እየሆኑ።

ኣብነት፦ ነፃነት ሕዋስ ባእታታት ጥርቀለምን ዚንክን እዩ። ስቲል ድማ ሕዋስ ሓፂንን ካርቦንን እዩ። ካልኦት ብርክት ዝበሉ ኣሎዎትውን ኣለዉ። ነዚኣቶም ኣብ ዝቅፅል ደረጃ ክፍሊ ክትመሃርዎም ኢኹም።

**ልሙዳት ኢብረታውያን**

ኦክስጅን፣ ናይትሮጅን፣ ሃይድሮጅን፣ ካርቦን፣ ሳልፈር፣ ክሎሪንን ኣዮዲንን ኣብነታት ልሙዳት ኢብረታውያን ባእታታት እየሆኑ።

**ንጥፈት 1.8**

መምህርኩም ዝቐረቡልኩም ወይ ኣብ ከባቢኹም ዝርከቡ ዝተፈላለዩ መርኣያታት ኢብረታውያን ንኣብነት ካርቦን፣ ዲንን ኣዮዲንን መሰረት ብምግባር ሓፊሻዊ ፊዚካዊ ፀባያቶም ብምፅናዕን ዝርዝር ብምድላውን (ንኣብነት ፀፃር፣ ጥንኩር፣ ናብ ሕሩጭነት ክጠሓኑ ዝኽእሉ፣ ዘዩንፀባርቕ፣ ወዘተ ብምባል) ፀብፃብኩም ንኸፍሊ ኣቕርቡ።

መብዛሕትኦም ኢብረታውያን ባእታታት ደረቅ፣ ፅኑ፣ ናብ ሕሩጭ ክጠሓኑ ዝኽእሉን ዘዩንፀባርቑን እየሆኑ። ከም ኦክስጅን፣

ናይትሮጅንን ክሎሪንን ዝበሉ ሓድሓደ ኢብረታውያን ባእታታት ድማ ብመልክዕ ጋዝ ዝርከቡ ኢብረታውያን ባእታታት እዮም። ብዘይካ ግራፋይት (ዓይነት ካርቦን) መብዛሕትኦም ኢብረታውያን ባእታታት ኤሌክትሪክን መቐትን ዘየመሓላልፉ እዮም።

ስለዚ እዞም ብረታውያንን ኢብረታውያንን ባእታታት ኣብ ዕለታዊ መነባብሮና ዝህቦዎ ጥቅሚ ብዙሕ እዩ።

**ንጥራት 1.9**  
ኣብ ትፈልጥዎም ብረታውያንን ኢብረታውያንን ባእታታት ኣብ ዕለታዊ መነባብሮና ዝህቦዎ ጥቅሚ ኣብነት እናሃብኩም ዘርዝሩ።

መልመዳ **1.1**

ሀ. ነዞም ዝስዕቡ መሉእ ሓሳባት ትኽክል ንዝኾኑ “ልክዕ” ትኽክል ንዘይኮኑ ድማ “ጌጋ” እናበልኩም መልሱ።

1. ዝለዓለ ትሕዝቶ እየር ካርቦንዳይኦክሳይድ እዩ።
2. መሬት ፀፍፃፍ ናይትሮጅን ጋዝ ጥራሕ ብዝሓዘ ከባቢያዊ እየር ዝተኸበበት እያ።
3. ኩሎም ብረታውያን ባእታታት ዙብለጭልጭ እዮም።
4. ነሃስ ሕዋስ ጥርቀለምን ዚንክን እዩ።
5. ግራፋይት ኤሌክትሪክ ስለዘመሓላልፍ ብረታዊ ባእታ እዩ።

ለ. ነዞም ዝስዕቡ ሕቶታት ትኽክል ዝኾኑ መልሲ ዝሓዘ ፊደል ምረፁ።

1. ካብዞም ዝስዕቡ ጋዛት 21% መጠን ትሕዝቶ ኣብ እየር ዘለዎ ኣየናይ እዩ?

ሀ. ናይትሮጅን

ሐ. ኦክስጅን

ለ. ካርቦን ዳይኦክሳይድ መ. ኦርገን

2. ካብዞም ዝስዕቡ ባእታታት ብረታዊ ዘይኮነ ኣየናይ እዩ?

ሀ. ኣሉሚንየም

ሐ. ኣልሚን

ለ. ፕሮቶሎም

መ. ወርቁ

3. ካብዞም ዝስዕቡ ፀባይ ኣሉሚንየም ዘይኮነ ኣየናይ እዩ?

ሀ. ዮብሊዮልጭ።

ለ. ሙቕትን ኢሊክትሪክን የመሓለልፍ።

ሐ. ብቐሊሉ ዝፀፍሕ እዩ።

መ. ብቐሊሉ ሕፋጭ ይኾን።

4. ካብዞም ዝስዕቡ ፅምዒ ባእታታት ዘይመሰሰሉ ፀባይት ዘለዎም ዝተዘ መማረጊ ኣየናይ እዩ?

ሀ. ፕሮቶሎምን ወርቅን ለ. ዲንን ኣልሚንን

ሐ. ኣሉሚንየምን ሓጂንን መ. ሓጂንን ኣልሚንን

5. ካብዞም ዝስዕቡ ባእታታት ጋዝ ዝኾነ ኣየናይ እዩ?

ሀ. ግራፋይት

ለ. ኣሉሚንየም

ሐ. ኦክስጅን

መ. ዲን

## 1.2. ፀባይት ኣየር

ደረጃ ብቕዓት፦

ተምሃሮ ነዚ ንኡስ ርእሲ ምስተምሃርኩም፦

- ፀባይት ኣየር ትገልፁ፤
- ፀቕጢ ማለት ሓይሊ ኣብ ዝተወሰነ ስፍሓት እንትዓርፍ ዝፍጠር ከምዝኾነ ትዛረቡ፤
- ሓድሓደ ፀባይት ኣየር ብተግባር ሰሪሕኹም ተርእዩ።

ቁልፊ ቃላት፦ ፀቕጢ፣ ሓይሊ፣ ምስፍሕፋሕ (ዲፊውዥን)

ፀባያት አየር እንታይ እንታይ እዮም?

አየር ኣብ ከባቢና ኣብ ኩሉ ቦታ ዝርከብ እዩ። አየር ብዓይኒ ዘይረእ፣ ጣዕምን ጩናን ዘይብሉ ነገር እዩ። አየር ምህላዉን ዘይምህላዉን ዝሰመዐና ነገር ስለዘየለ ኣባና ሓይሊ የዕርፍ እዩ ኢልካ ንምርዳእ እፀጋሚ እዩ። ኾይኑ ግና አየር ኣብ ከባቢና ዝርከብን ኣብ ነገራት ሓይሊ ወይ ፀቕጢ ዘሕድርን ዓውደ ኣካል እዩ።

**ንጥራት 1.10 (ሀ)**

አየር ኣብ ነገራት ፀቕጢ ዘሕድር ምዃኑ ምርግጋፅ ዘድልዩ ነገራት፦ ሓደ ወረቐት፣ 30 ሴ.ሜ ንውሓት

ዘለዎ ፕላስቲክ መስመሪ

ኣገባብ ኣሰራርሓ፦

- ፈለማ ነቲ ወረቐት ኣብ ልዕልቲ መስመሪ ሚዛኑ ብምሕላው ኣቕምጥዎ።
- ብምቕፃል ናይቲ መስመሪ ሓደ ጫፍ ብኢድኩም ብምሓዝ ቀስ ኣቢልኩም ንላዕሊ ሓፍ ብምባል ሓዝዎ። ናይቲ ወረቐት ክልተ ጫፋት ንታሕቲ ድንን ይብሉ።



- ኣብ መወዳእታ ነቲ መስመሪ ቀልጢፍኩም ናባኹም ገፅ ሰሓብዎ። እቲ ወረቐት እንታይ እንትኸውን ተግዚብኩም?

ኣየር ኣብ ነገራት ድፍኢት ከምዘሕድር ካብ ንጥፈት 1.10 (ሀ) ምግንዛብ ይካላል።

**ንጥፈት 1.10. (ለ)**  
 ዘድልዩ ነገራት፡-ቤልጃር፣ መጣጢ ኣየር (ቫክዩም ፓምፕ)  
 ኣገባብ ኣሰራርሓ፡-  
 - ፈለማ መጣጢ ኣየር (ቫክዩም ፓምፕ) ተጠቐምኩም ኣብ ውሽጥ'ቲ ቤልጃር ዝነበረ ኣየር ብምውፃእ ኣስጢምኩም ክደንዎ።  
 - ቐፂልኩም ነቲ መኽደኒ ክፈትዎ። እንታይ ተግዚብኩም?

ኣየር ናብ ዝረኽቦ ክፍቲ ቦታ ብምኻድ ቦታ ይሕዝ። ካብዙይ እንግንዘቦ ኣየር ብፀቕጢ ሓይሊ ከምዝፈጥር እዩ።

**ንጥፈት 1.11 (ሀ)**  
 ብምኽንያት ኣፈላላይ ፀቕጢ ኣየር ዝፍጠር ለውጢ ቅርፂ (ምጭፍላቕ) ኣብ ታኒካ ምዕዛብ  
 ዘድልዩ ነገራት፡- ክልተ በዓል መኽደኒ ታኒካታት  
 ኣገባብ ኣሰራርሓ፡-  
 - ነቲ ሓደ ታኒካ ብመኽደኒኡ ኣስጢምኩም ክደንዎ።  
 - ብምቕፃል ብክልተ ኢድኩም ነቲ ታኒካ ንምጭፍላቕ ፈትኑ።  
 - እንታይ ኣስተባህልኩም?

- ነቲ ካልኣይ ታኒካ ድማ ብዘይ መኽደን ብክልተ ኢድኩም ሒዝኩም ንምጭፍላቕ ፈትኑ። እንታይ ተግዚብኩም?
- ኣብ ሞንጎ ክልቲኦም ታኒካታት ዝተርኣየ ኣፈላላይ ብምኽንያት እንታይ ዝመፀ እዩ?

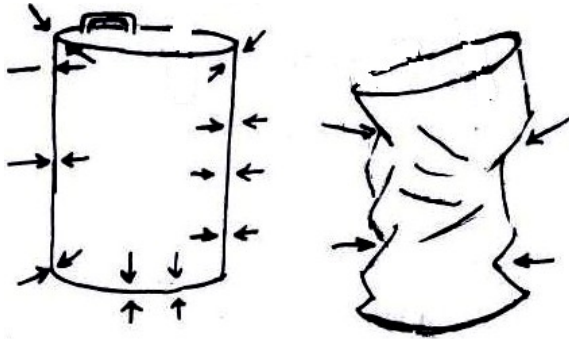

ስለሌ 1.3 ለውጢ ቅርጺ ዝተኸደነን ዘይተኸደነን ታኒካታት

**ንጥፈት 1.11 (ለ)**  
 ዘድልዩ ነገራት፦ ታኒካ (ቆርቆሮ)፣ ማይ፣ ፍልፍል መቐት፣ ፓምፕ ኣገባብ ኣሰራርሓ፦

- ኣብቲ ታኒካ ኣብ ሓደ ቦታ ጥራሕ ነኳል ግበሩሉ (ስለሌ ረኣዩ)።
- ኣብቲ ታኒካ ዝረኣኹምዎ ለውጢ ኣሎዶ?
- ቀጻልኩም ፓምፕ ተጠቓምኩም ወይ ዝተወሰነ ማይ ናብቲ ታኒካ ጌርኩም ብምፍላሕ ኣብ ውሽጢ እቲ ታኒካ ዘሎ ኣየር ክወፅእ ግበሩ።

- ኣብ መውዳእታ ነቲ ነጅል ዕበስዎ ።
- ኣብቲ ታኒካ እንታይ ለውጢ ርእኹም?
- ካብዚ እንታይ ትድምድሙ?

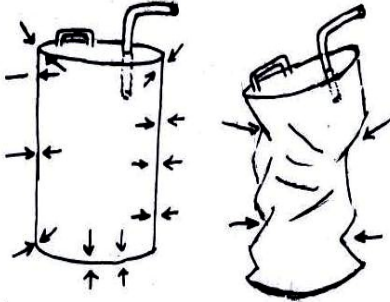

ስለሌ 1.4 ለውጢ ቀርጺ ታኒካታት ብምክንያት ኣፈላላይ ፀቕጢ ኣየር ኣብ መንጎ ሓይልን ፀቕጥን ዘሎ ኣፈላላይ እንታይ እዩ? ኣየር ፀቕጥን ሓይልን የርእእ እዩ። ሓይሊ ኣብ ውሱን ስፍሓት እንትግርፍ ፀቕጢ ይፈጥር። ሓይሊ እንትግቢ ወይ ስፍሓት እንትንእስ ዝፍጠር ፀቕጢ ዝለግለ እዩ።

**ንጥፈት 1.12**

ዘድልዩ ነገራት፦ ክልተ ሓደሽቲ ስሪንጋታት ኣገባብ ኣሰራርሓ፦ ሓዳሽ ስሪንጋ ተጠቓምኩም ነቲ መስሓቢ ብምስሓብ ናብ ውሽጢ ኣየር ክኣቱ ግበሩ።

- ብምቕጻል ኣብ ጫፍ እቲ ስሪንጋ ዘሎ ነጅል ብኣግብዕትኹም ዕበስዎ (ቀጺሉ ዘሎ ስለሌ ኣስተውዕሉ)።
- ኣብ መውዳእታ ቦቲ ሓደ ኢድኩም ነቲ መስሓቢ ድፍለዎ። እንታይ ተግዚብኩም?
- እዙይ ኣየር ክድፋእ ወይ ክፅቀጥ ከምዝክእል የርእየናዶ?
- ብዛዕባ ኣብ መንጎ ፓርቲክላት ኣየር ዘሎ ርሕቕትኩ እንታይ የሪእና?

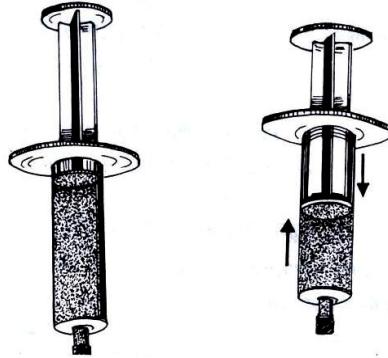

ስእሊ 1.5 ምስትውዓል ፀቕጢ አየር ኣብ ቦሪንጋ

**ንጥራት 1.13**

ጋዝ ከምዝስፋሕፋሕ ምርግጋዕ

ዘድልዩ ነገራት፦ ሃፋሪ ዓውደአካል (ኣብነት ሽቶ)፤

ክፋት ሸሓነ

ኣገባብ ኣሰራርሓ፦

- ካብቲ ሽቶ ዝተወሰነ ናብቲ ክፋት ሸሓነ ብምግባር ኣብ ክፍልኹም ኣብ ቅድሚት ኣቕምጥዎ።
- ናይቲ ሽቶ ጨና ንኹልኹም ጨንይኩምዶ?
- እዙይ ብኸመይ ዝኾነ ይመስለኩም?

እቲ ፈሳሲ ሽቶ ብመልክዕ ጋዝ ስለዝተፈፀፀ ናብ ኩሉ ክፋል እቲ ክፍሊ ይባፃሕ። ኩሎም ጋዛት ከምዚ ዓይነት ፀባይ ኣለዎም። እዚ ናይ ጋዛት ፀባይ ድማ ምስፍሕፋሕ (ዲፊውዥን) ይበሃል።

**መልመዒ 1.2**

ሀ. ነዞም ዝስዕቡ ሙሉእ ሓሳባት ትኽክል ንዝኾኑ “ልክዕ” ትኽክል ንዘይኮኑ ድማ “ጌጋ” እናበልኩም መልሱ።

1. አየር ብዓይኒ ዘይረእ ጨና ዘለዎ ዓውደአካል እዩ።
2. አየር ፀቅጢ ዘሕድር ዓውደአካል እዩ።
3. ኩብ ትሕዝቶ አየር ነገራት ንምቅጻል ዝጠቐም ካርቦንዳይኦክሳይድ እዩ።
4. ጋዝ ፀባይ ምስፍፋሕ የብሉን።
5. አየር ኣብ ኩሉ ቦታ ከባቢና ዝርከብ ዓውደአካል እዩ።

ለ. ነዞም ዝስዕቡ ሕቶታት መልሱ።

1. ፀባያት አየር እንታይ እንታይ እዮም?
2. አየር ፀባይ ምስፍፋሕ ዘርእየሉ ምኽንያት ግለፁ።
3. ኣብ ሓደ ጫፍ ዝተሰደደ (ዝተነፀገ) ሽቶ ኣብ ካሊ ጫፍ ንዘሎ ሰብ ተሎ ይጨንዎ። እዚ ፀባይ እንታይ ዝገልፅ ይመስለኩም?

### 1.3. ረብሓ አየር

ደረጃ ብቐጥታ፦

ተምሃሮ ነዚ ንኡስ ርእሲ ምስተምሃርኩም፦

- ረብሓ አየር ትገልፁ።
- አየር ዝጥቀሙ ሓድሓደ ውፅኢታት ቴክኖሎጂ ተለልዩ።

ቁልፊ ቃላት፦ ምምበደባድ፣ ምፍጣር ድምፂ፣ ምምሕልላፍ ድምፂ

አየር ንምቅፃል ነገራትን ንኸይዲ ምትንፋስ ህይወታውያንን ክሳብ ሕዚ ዝረእናዮም ቁምነገራት ኣብ ፊዚካዊ ፀባያት አየር ዘድሀቡ እዮም። ኮይኑ ግና አየር ብምኸንያት ኣብ ውሽጡ ዝሕዞ ኦክስጅን ኣዚዮም ጠቐምቲ ዝኾኑ ኬሚካዊ ፀባያት'ውን ዝሓዘ እዩ።

ህይወታውያን ንክነብሩ ካብ አየር ኦክስጅን የድልዮም። ብዘይ ኦክስጅን ክነብሩ ኣይክእሉን። ስለዚ ህይወት ዘለዎም ነገራት ምስ አየር ዝተላሳሰረ ዝምድና ኣለዎም።

አየር እንተዘይሃልዩ ነገራት ክቃፀሉ ይክእሉዮ? ነገራት ንምቅፃል ዝጠቅም ኣብ አየር ዝርከብ ጋዝ እንታይ ይበሃል?

አየር ነገራት ንምቅፃል ይጠቅም። አየር ነገራት ንምቅፃል ከምዘድሊ ንምርግጋፅ ነዚ ዝስዕብ ቀሊል ንጥፈት ስርሑ።

**ንጥፈት 1.14**

አየር ነገራት ንምቅፃል እድላዪ ምዃኑ ምርግጋፅ።

ዘድልዩ ነገራት፡- ማዕረ ዓቕን ዘለዎም ኣርባዕተ ሽምዓታት፣ ክርቢት፣ 3 ዝተፈላለዩ ዓቕን ዘለዎም ቢከራት

ኣገባብ ኣሰራርሓ፡-

- ማዕረ ዓቕን ዘለዎም ኣርባዕተ ሽምዓታት ወልዑ።
- ብምቅፃል ነተን ሰለስተ ሽምዓታት ዝተፈላለዩ ዓቕን ዘለዎም ቢከራት ተጠቐምኩም ብሓደ ግዜ ክደንወን። ነታ ሓንቲ እንተይከደንኩም ግደፍዎ። (ስእሊ ርኣዩ)።
- ብምቅፃል ኩነታት እተን ሽምዓታት ኣስተውዕሉ።
- ኣብቶም ብቢከራት ዝተኸደኑ ሽምዓታት እንታይ ተግዚብኹም?

ንምንታይ?

- ኣብታ ብቢከር ዘይተኸደነት ሽምግብ እንታይ እስተባሂልኩም? ንምንታይ?



ነገራት ብሓዊ ክቃጹሉ ዝገብር ኣየር ምዃኑ ካብዚ ፈተነ ምግንዛብ ይከኣል። ዝቃጹሉ ነገራት ብኮበርታ ወይ ብሑፃ ብምሽፋን ኣየር ክደረኽቡ ብምግባር ምጥፋእ ይከኣል እዩ።

ኣድላይነት ኣየር ንምምሕልላፍ ድምፂ

ድምፂ ንክመሓላለፍ ኣየር ወይ ካሊእ መመሓላላፊ ነገር የድሊ። ኣየር ካብቶም ድምፂ ዘመሓላልፉ ዓውደ ኣካላት ሓደ እዩ። ማዕበል ድምፂ ብተኸታታሊ ብምምብድባድ ብኣየር ይመሓላለፍ። ስለዚ ድምፂ ንምትሕልላፍ ኣየር የድሊ። እዚ በዞም ዝስዕቡ ፈተነታት ምርግጋፅ ይከኣል እዩ።

**ንጥፊት 1.15**

ድምፂ ብምኸንጎይት ምምብድባድ ነገራት ዝፍጠር ምዃኑ ምርግጋፅ።

ዘድልዩ ነገራት፦ በዓል 30 ሴ.ሜ ፕላስቲክ መስመሪ ኣገባብ ኣሰራርሑ፦

- ነቲ መስመሪ ኣብ ልዕሊ ጠረጴዛ (ዴስክ) ፍርቂ ቐመቲ ካብቲ ጠረጴዛ ንደገ ውፅእ ክብል ብምግባር ብሓደ

- ኢድኩም ምስቲ ጠረጴዛ ፀቕጥኩም ሓዝዎ ወይ ብዝኾነ ነገር ክተሓሓዝ ግበሩ (ቀጺሉ ዘሎ ስእሊ ርአዩ)።
- ብምቕጻል በቲ ሓዶ ኢድኩም ድማ ኣብ ከባቢ ጫፍ እቲ መስመሪ ብምሓዝ ቀስ ኣቢልኩም ንላዕሊ ብምስሓብ ስደድዎ።
  - እንታይ ተግዚብኩም?

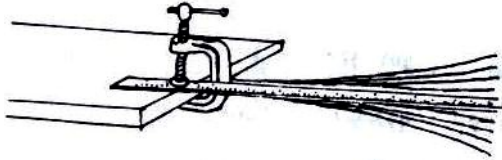

ስእሊ 1.7 ምፍጣር ድምጺ ብምምብድባድ መስመሪ

ከም ከበሮ፣ ሸምበቆ (ዕንድር ፋፃ)፣ ጭራ፣ ወዘተ ዝበሉ መሳርሕታት መዚቃ ዝፈጥርዎ ማዕበል ድምጺ ብምምብድባድ ኣቢሉ ዝፍጠር እንትኸውን ብኣየር ኣቢሉ ድማ ይመሓላለፍ።

**ንጥፈት 1.16**

ድምጺ ብምምብድባድ መእሰሪ ቅርሺ ፕላስቲክ ከምዝፍጠር ምርግጋፅ።

ዘድልዩ ነገራት፡- መእሰሪ ቅርሺ ፕላስቲክ ወይ ከፃ

ጅምጎት

ኣገባብ ኣሰራርሓ፡- ነቲ መእሰሪ ቅርሺ ፕላስቲክ ብጣዕሚ ወጢርኩም ብምሓዝ ብእፃብዕትኹም ስሒብኩም ስደድዎ።

እንታይ ተግዚብኩም?



ላስቲክ'ውን ምስተወጠረ ስሒብካ እንትስደድ ብምምብደባድ ድምዒ ይፍጠር። ዝተፈጠረ ድምዒ ብመልክዕ ማዕበል ብኣየር ኣቢሉ ይጓግዝ።



ስእሊ 1.8 ነገራት ብምብደባድ ድምዒ ምፍጣር

**ንጥፈት 1.17**

ምምብደባድ ሳንዱቕ ድምፅኹም ምርግጋዕ

ኣገባብ ኣሰራርሓ፦

- ኢድኩም ኣብ ናይ ጉሮሮኹም ሳንዱቕ ድምዒ ብምግባር ተዛረቡ ወይ ድረፉ።
- ሳንዱቕ ድምፅኹም እንትምብደብድ ተሰሚዑኩምዶ?

ስለዚ ድምዒ ብምክንያት ምምብደባድ ነገራት ይፍጠርን ብኣየር ኣቢሉ ይጓግዝን።

ድምዒ ኣየር ኣብዘይብሉ ከባቢ ክመሓላለፍ ኣይክእልን። ኣብነት ደወል እናደወለት እናሃለወት ናብ ውሽጢ ቤልጃር (ዓብዪ ጠርመዝ) እንጠልጢልካ ብምእታው ነቲ ኣየር ብሙልኡ ቫክዩም ፓምፕ (መምጠጢ ኣየር) ብምጥቃም ክወፅእ እንተተገይሩ ናይቲ

ደወል ድምጺ እይስማዕን። ስለዚህ አየር ካብቶም ድምጺ መመሳሰላፍቲ ነገራት ሓደ ካምዝኹን ካብዚ ንምግንዛብ ይክእል።

**ንጥራት 1.18**

ድምጺ አየር ኣብዘይብሉ ከባቢ ክመሳሰላፍ ከምዘይኸእል ምርግጋፅ።

ዘድልዩ ነገራት፡- ደወል ኤሌክትሪክ (ደወል ጠረጴዛ)፣

ቤልጃር (ዓብዩ ጠርሙዝ)

አገባብ አሰራርታ፡-

- ደወል እናደወለት እናሃለወት ናብ ውሽጢ ቤልጃር (ዓብዩ ጠርሙዝ) አእትውዋ።
- ድምጺ ሰሚዕኹም ዶ?
- ብምቕጻል እታ ደወል እናደወለት እናሃለወት ኣብ ውሽጢ ቤልጃር ዘሎ አየር ብፓምፕ ክወፅእ ግበሩ።
- እንታይ ተግዚብኩም?

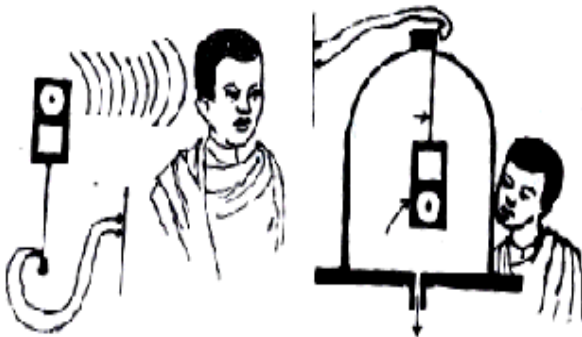

ስለዚ 1.9 ደወል ኤሌክትሪክ ኣብ ደገን ውሽጥን ቤልጃር (ዓብዩ ጠርሙዝ)

ካብዚ እንግንዘቦ ድምፂ ኣየር ወይ ካሊእ መመሓላለፊ ኣብዘይብሉ (ኣልቦ መመሓላለፊ ኣብ ዝኾነ) ነገር ከምዘይጓጎዝ እዩ። ስለዝኾነ ኣየር ካብቶም ድምፂ ዘመሓላልፉ ነገራት ሓደ እዩ።

**ኣየርን ቴክኖሎጂን**

ዝተፈላለዩ ነገራት ብኣየር ክምልኡ ተገይርኖም ንዝተፈላለዩ ስራሕቲ ይውዕሉ። ብኣየር ዘተመልኡ ጎማታት ንኣብነት ጎማ መኪና፣ ብሽክሌታ፣ ወዘተ ንመጓጎዚ ከንጥቀመሎም ንክእል።

ዝተፈላለዩ ሞተራት ድማ ነዳዲ ምስተመልኡ ናብ ውሽጥቲ ሞተር ኣየር ኣትዩ እቲ ነዳዲ ብኣየር ክቃፀል ምስተገበረ ይንቀሳቆሱ።

ብኣየር ዝተመልኦ ጎማ ኣብ ቃላይ ወይ ባሕሪ ስለዝንሳፈፍ ከም መሐመሲ'ውን ከንጥቀመሉ ንክእል።

ካብቶም ንመጓጎዚ ንጥቀመሎም ነገራት ሓደ ኣውሮፕላን እዩ። ኣውሮፕላን ድማ ኣየር እናቀዘፈ ኣብ ሰማይ ስለዝንሳፈፍ ካብ ሓደ ቦታ ናብ ካልእ ንምጉዕጎዝ የክእለና።

**መልመዲ 1.3**

ሀ. ነዘም ዝሰዕቡ መሉእ ሓሳባት ትክክል ንዝኾኑ “ልክዕ” ትክክል ንዘይኮኑ ድማ “ጊጋ” እናበልኩም መልሱ።

1. ኣብ ኣየር ካብ ዝረከቡ ጋዛት ኦክስጅን ንሰባት ኣይጠቅምን።
2. ኣየር ድምፂ ነገራት ንምምሕልላፍ ይሕግዝ።

3. ሸምበቆ መሳርሐ. መዚቃ ዝኾነሉ ምኽንያት ብማዕበል ምብድባድ ኣየር መዚቃ ክንስምዕ ስለ ዝገብር እዩ።
4. ኣየር ንመጓጓዣያ ይጠቅም።
5. ኣየር ዝመልእ ጎማ ኣብ ቃላይ ወይ ባሕሪ ይንሳፈሩ።

ለ. ኣብ ትሕቲ “ሀ” ንዝርከቡ ቃላት ወይ ሓረጎት ኣብ ትሕቲ “ለ” ምስዝርከቡ ተመሳሳሊኦም ኣዛምዱ።

<u>ሀ</u>	<u>ለ</u>
1. ኣየር ኣልቦ	ሀ. ምፍጣር ድምፂ
2. ኣየር	ለ. ብኣየር ዝተመልእ ጎማ
3. ምምብድባድ ነገራት	ሐ. ድምፂ ዘየመሓላልፍ
4. መሳርሐ. መዚቃ	መ. ቀንዲ መመሓላለፊ ድምፂ
5. መሐመሲ	ረ. ምጥቃም ቴክኖሎጂ ሰ. ከበፎ

### 1.4. ስርዓተ-ምትንፋስ ሰብ

ደረጃ ብቕጥታ፦

ተምሃሮ ነዚ ንኡስ ርእሲ ምስተምሃርኩም፦

- ምትንፋስ ማለት ኦክስጅን ንውሽጢ ምስሓብን ካርቦን-ዳይኦክሳይድ ንደገ ምውፃእን ምጃኑ ትገልፁ።
- ኣካላት ምትንፋስ ትዝርዝሩ።
- ትሕዝቶ ንውሽጥን ንደገን ዝትንፈስ ኣየር ትፈልዩ።
- ከይዲ ምትንፋስ ትገልፁ።
- ሞዴል ሳምባ ተጠቐምኩም ከይዲ ምትንፋስ ሰራሕኹም ተርእዩ።

ቁልፊ ቃላት፦ ሰርናዊ ክፍተት፣ ፋሪንክስ፣ ሸምበቆ አየር፣ ብሮንካይ፣  
ብሮንክዮል፣ ከረጢት አየር፣ ጎሮሮ ሓራጅ  
አካላት ምትንፋስን ተግባርምን

**ንጥራት 1.19**

ኩሎም ህይወት ዘለዎም ነገራት ንክትንፍሱ ካብ እየር ዝድልዮም ጋዝ እንታይ እዩ? እቲ ዝኣተወ ጋዝከ ናብ ምንታይ ይኸይድ? ብጉጅለ ተመያይጥኩም ፀብፃብ ኣቕርቡ።

እንስሳት ንኸነብሩ ናይ ግድን ክትንፍሱ ኣለዎም። አካላት ምትንፋስ ወድሱብን ካልኣት እንስሳትን ተመሳሳሊ ድዩ?

ናይ ሱብ፣ በጊዕ ወይ ብዕራይ አካላት ምትንፋስ ዋላኳ ብመጠን ዝተፈላለዩ እንተኾኑ ብቕርፅን ብዝህብዎ ጥቅምን ይመሳሰሉ እዮም።

እንስሳት አካላት ምትንፋሶም ብምጥቃም አየር ካብ ደገ ንውሽጢ ካብ ውሽጢ እውን ንደገ የውፅኡ።

አካላት ምትንፋስ ወድሱብ እንታይ እንታይ እዮም? ናይ ሕድሕድ ኣካል ተግባርከ እንታይ እዩ? አካላት ምትንፋስ ሱብ እዞም ዝስዕቡ ክፍልታት ኣለውዎ። ሰርናዊ ክፍተት (ኣፍንጫ)፣ ፋሪንክስ፣ ሸምበቆ አየር፣ ብሮንካይ፣ ብሮንክዮላትን ከረጢት አየርን እዮም።

ሰርናዊ ክፍተት

ካብ ከባቢ ብኣፍናን ብኣፍንጫናን ዝኣተወ ኣየር ብሰርናዊ ክፍተት ኣቢሉ ናብ ሳምባና ይጓጎዝ። ኣብ ኣፍንጫና ኣናእሽተይ ፀጉርታትን ንፋጥ ዝመስል ነገርን ከምዘሎ ኣስተባሂልኩም ዶ ትፈልጡ?

ኣየር ካብ ኣፍንጫ ናብ ሸምባቶ ኣየር ቅድሚኡ ምእታዉ ኣብ ውሽጢ ኣፍንጫ ብዘለዉ ሲልያ ዝበሃሉ ኣናእሽተይ ፀጉርታትን ንፋጥ ዝመስል ነገርን ካብ ዝሓዘ ዶረና ይፀርይን ይርሕስን። ኣብ ውሽጢ ኣፍንጫና ካፒላሪታት ዝበሃሉ ብዙሓት ቀጠንቲ ሰራውር ደም ኣለዉ። እዞም ካፒላሪታት ነቲ ዋዒ ኣየር ምስ ዋዒ ሰውነትና የጠግዕሙዎ።

### ፋሪንክስ

እናተመገብካ ምዝራብ ፅቡቕ ኣይኮነን ዝበሃል ንምንታይ እዩ? ኣብ ውሽጢ ክሳድና ብድሕሪትን ቅድሚትን ዝተሰርዑ ክልተ ቱቦታት ኣለዉ። ኣብ ድሕሪት ዘሎ ቱቦ ጎርፎ ሓራጅ እንትበሃል ምግብን ማይን ናብ ከሽዐ የመሓላልፍ።

ኣብ ቅድሚት ዘሎ ቱቦ (ሸምባቶ ኣየር) ድማ ኣየር ናብ ሳምባ ክጓጎዝ ይገብር። ንክልቲኦም ቱቦታት ዝኸፋፍል ኣካል ፋሪንክስ ይበሃል። ደባኢቶ ድማ ዘየድልዩ ነገራት ናብ ሳምባ ከየኣትዉ ትከላኸል። ከም ዶረና ዘመሳሰሉ ደቀቕቲ ደረቕ ነገራት ኣብ ኣየር ኣለዉ እዮም። እዞም ደቀቕቲ ነገራት ንውሽጢ ኣብ እንትንፍሱሉ እዎን ናብ ሳምባ ከይኣትዉ ኣብ ሸምባቶ ኣየር ዝርከብ ንፋጥ ዝመስል ሓፊስ ፈሳሲ ሓዘ የትርፎም።

### ሸምባቶ ኣየር

ሸምበቆ አየር ትሕቲ ደባኢቶ ዝርከብ ቱቦ ኮይኑ ካብ ደገ ዝኣተወ አየር ናብ ብሮንካይ ዘመሓላልፍ እዩ።

ብሮንካይን ብሮንክዮላትን

ሳምባ በጊዕ ወይ ጤል ኣስተውዒልኩምዶ ትፈልጡ? ካብ ሸምበቆ አየር ናብ ክልተ ተመቑሉ ምስ የማናይን ፀጋማይን ሳምባ ዝተሓሓዘ ቱቦ እንታይ ይበሃል? ካብኡ ቐጊሎም ዘመፁ ደቀቕቲ ኣናእሽተይ ቱቦታትክ እንታይ ይበሃሉ?

ሸምበቆ አየር ብሮንካይ ናብ ዝበሃሉ ክልተ ክፋላት ዝተመቐለ እንትኸውን እቲ ሓደ ብሮንካይ ምስ ፀጋማይ እቲ ካሊእ ድማ ምስ የማናይ ሳምባ ዝተተሓሓዙ እዮም። ብሮንካይ ብወገኑ ድማ ብሮንክዮላት ናብ ዝበሃሉ ደቐቕቲ ቱቦታት ይመቓቓል።

ከረጢት አየር

ኣብ ጫፍ ብሮንክዮላት ከረጢታት አየር ይርከቡ። ከረጢታት አየር ብማይክሮስኮፕ ጥራሕ ዝረኣዩ ክፍለ ኣካላት ስርዓተምትንፋስ እዮም። እዞም ከረጢታት አየር ብብዙሓት ከም መርቡብ ዝተረበቡ ካፒላሪታት (ደቐቕቲ ሰራውር ደም) ዝተኸበቡ እዮም። ካብ አየር ዝተረኸበ ኦክስጅን ብከረጢት አየር ኣቢሉ ናብ ካፒላሪታት ደም ይኣቱ። ብተመሳሳሊ መንገዲ ካርቦንዳይኦክሳይድ ካብ ካፒላሪታት ደም እናወፀ ናብ ከረጢት አየር ይኣቱ። ስለዚ ልውውጥ ጋዛት ኦክስጅንን ካርቦንዳይኦክሳይድን ዝካየድ ኣብ ሞንጎ ከረጢት አየርን ካፒላሪታትን እዩ።

እክስጅን ዝተሸከመ ደም ካብ ሳምባ ናብ ልቢ ይሓቱ። እቲ ደም ካብ ልቢ ናብ መላእ ሰውነትና ብምስርጫው ዋህዮታትና እክስጅን ክረኽቡ ይገብር። ዘይተፃረየ ደም (ካርቦንዳይኦክሳይድ ዝሓዘ) ድማ ካብ መላእ ሰውነትና ናብ ልቢ ምስመፀ ናብ ሳምባ ይጓዝ። ብምቕፃል ካርቦንዳይኦክሳይድ ካብ ደም እናወፀ ናብ ከረጢታት ኣየር ብምእታው ብሸምቦቶ ኣየር ኣቢሉ ንደገ ይወፅእ።

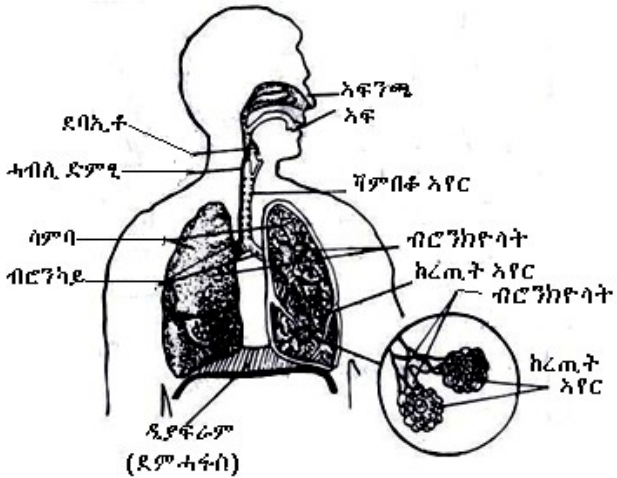

**ትሕዝቶ ንውሽጥን ንደገን ዝትንፈስ ኣየር**

እንትንፍሶ ኣየር እንታይ ዝሓዘ እዩ?

ንውሽጢ ኣብ እንትንፍሶ ኣየር ዝርከቡ ጋዛት ሓደ ዓይነት መጠን የብሎምን። ብመጠን እንትረእ 78% ናይትሮጅን፣ 21% እክስጅን፣ 0.04% ካርቦንዳይኦክሳይድን ካልእት ደቀቕቲ ጋዛትን ዝሓዘ እዩ። ኣብ ኣየር ካብ ዝርከቡ ጋዛት ንከይዲ ምትንፋስ ዝጠቐመና እክስጅን እዩ። ንውሽጢ ዝተንፈስናዮ እክስጅን ናብ ሰውነትና ኣትዩ ብዑደት ደም ኣቢሉ ኣብ ሕድሕድ ዋህዮታት ሰውነትና ምስበፀሐ ብከይዲ ቅፅለተምግቢ ጉልበትን



ካርቦን ዳይኦክሳይድን ክፍጠሩ ይገብር። ካርቦን ዳይኦክሳይድ ደማ ብዑደት ደም ኣቢሉ ናብ ሳምባ ምስበፅሑ ብሸምበቆ ኣየር ኣቢሉ ብኣፍንጫ ንደገ ይወፅእ።

ንውሽጢ እንተንፍሶ ኣየር

ንውሽጢ እንትንፍሶ ኦክስጅን ኣብ መወዳእታ ኣበይ ይበፅሖ?  
እንታይክ ይሰርሖ?

ንውሽጢ እንትንፍሶ ኦክስጅን ናብ ሰውነትና ብምእታው ጉልበት ኣብ ምፍጣር ዓብይ ግደ ከምዘለዎ ተገሊፁ እዩ። ኣብ ዋህዮ ዝፍጠር ጉልበት ህይወታውያን ብሙሉእም ንዝተፈላለዩ ምንቅስቃሳት ዝጥቀሙሉ እዩ።

ንውሽጢ እንትንፍሶ ኣየር ውሑድ ካርቦን ዳይኦክሳይድ ዝሓዘ እዩ። ኣብ ሰውነትና ዝርከቡ ዋህዮታት ዝተወሰነ ኦክስጅን ምስተጠቐሙ እቲ ዝተረፈ ተመሊሱ ንደገ ይወፅእ። ንደገ እንትንፍሶ ኣየር ምስ ንውሽጢ እንትንፍሶ ኣየር እንትነፃፀር ውሑድ ኦክስጅን ይሕዝ ማለት እዩ።

ዓቕሚ ምትንፋስ ሳምባ ካብ ሱብ ናብ ሱብ ክፈላለ ይኸእል እዩ።

**ንጥፈት 1.20**  
ዓቕሚ ምትንፋስ ሳምባ ምፍላጥ  
ዘድልዩ ነገራት፦ መትሓዚ ማይ ሸሓነ (ኩብ 3-4 ሊትሮ ዝሕዝ)፣  
ብርሃን ዘመሓላልፍ ሲሊንደር ወይ ተመሳሳሊ ኣቕሓ፣ ቀጢን ቱቦ

አገባብ አሰራርጥ፦ ነቲ መትሓዚ ማይ ሸሓነ ከምቲ ኣብቲ ስእሊ ዝረእ ዘሎ ጌርኩም ማይ ምልእዎ።

- ቀደልኩም ነቲ ብርሃን ዘመሓላልፍ ሲሊንደር ወይ ተመሳሳሊ ኣቕሓ ንቑልቁል ኣፉ ብምግባር ኣብቲ ማይ ኣቕምጥዎ (ስእሊ ርእዩ)።
- እቲ ሲሊንደር ብርክታት ዓቕን ክህልዎ ኣለዎ።
- ብድሕርቲ ንውሕ ዝበለ ቀጢን ቱቦ ናብቲ ሲሊንደር ክበፅሕ ግበሩ።
- ኣብ መወዳእታ ናይቲ ቀጢን ቱቦ ሓደ ጫፍ ናብ ኣፍኩም ብምግባር ንደገ ክንድ-ዝኸኣልክምዎ ተንፍሱ።
- ኣብ ውሽጥቲ ሲሊንደር እንታይ ተግዚብኩም? ክንደይ ዝኣክል ማይ ካብቲ ሲሊንደር ወደኡ?

- ነዚ ፈተነ ደጋጊምኩም ብምስራሕ ዝረኽቡኩምዎ ዓቕን

- ሐ
- ኩ
- ዝ

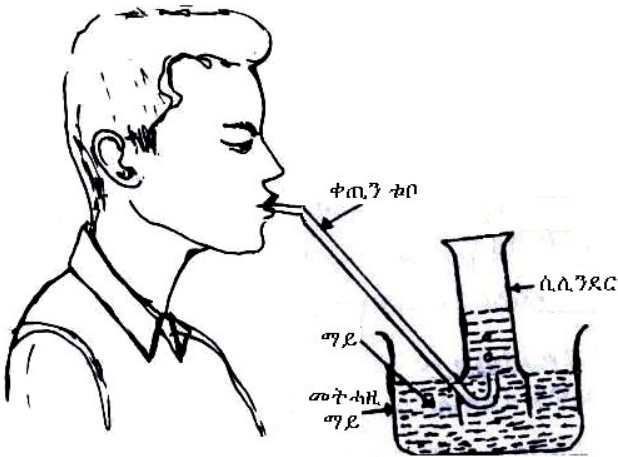

ሰአሊ 1.11 ምዕቃን ዓቕሚ ንደገ ምትንፋስ

**ንደገ እንትንፍሶ አየር**

ንደገ እንትንፍሶ አየር ብዙሕ ካርቦንዳይኦክሳይድ ዝሓዘ እዩ።  
ንውሽጢ እንትንፍሶ አየር ግና ውሑድ ካርቦንዳይኦክሳይድ ዝሓዘ  
እዩ። ንደገ እንትንፍሶ አየር ካርቦንዳይኦክሳይድ ከም ዝሕዝ ነዚ  
ዝስዕብ ፈተነ ብምስራሕ ኣረጋግፁ።

**ንጥፈት 1.21**

ንደገ እንትንፍሶ አየር ካርቦንዳይኦክሳይድ ዝሓዘ ምዃኑ ምርግጋፅ።

ዘድልዩ ነገራት፡- ክልተ ዓበይቲ ቴስት ትዩባት ወይ ጠራሙዝ፣ በዓል  
ሓደ ነኻል መወተፊ ጎማ፣ መመሓላለፊ ቴቦ፣ ብፅባፅ ካልሸየም  
ሃይድሮኦክሳይድ  
(ኖራ በፅባፅ ዝግ ምስበለ ማዩ ኣፅሪርካ ምጥቃም'ውን ይክኣል  
እዩ)።

ኣገባብ ኣሰራርሓ፡-

- ክልተ ዓበይቲ ቴስት ትዩባት ምስ ኣዳለኹም ናብ ክልቲኦም  
ካልሸየም ሃይድሮኦክሳይድ (ብፅባፅ ኖራ) ግበሩ።
- ብምቕጻል ነቶም ቴስት ትዩባት ብበዓል ሓደ ነኻል መወተፊ ጎማ  
ክደንዎም።

- ብድሕርዙይ ነቲ ሸምቦቆ ናብቲ መወተሬ ጎማ ኣእቲኹም ጫፍ እቲ ሸምቦቆ ነቲ ብፅባፅ ከም ዝነክእ ግበርዎ።
- ኣብ መወዳእታ ብቲ ሸምቦቆ ጌርኩም ናብቲ ሓደ ቲስት ትዩብ ጥራሕ ተንፍሱ። እቲ ብፅባፅ ለውጢ ሕብሪ ኣርእዩዎ? ንምንታይ? ኣብቲ ካሊእ ቲስት ትዩብ ዘሎ ብፅባፅከ ሕብሩ ተቐይሩዎ? ንምንታይ?



ስእሊ 1.12 ከይዲ ምትንፋስ ህላወ ካርቦንዳይኦክሳይድ

ኣብ እዋን ከይዲ ምትንፋስ ኣየር ናብ ሳምባና ከመይ ኢሉ ይኣቱ? ካብ ሰውነትናኸ ከመይ ኢሉ ይወፅእ?

ሳምባ ባዕሉ ኣየር ክስሕብን ከውፅእን ኣይኸእልን። ሓገዝ ጭዋዳታት የድልዮ እዩ። ከይዲ ምትንፋስ ዝካየድ ብሐገዝ ጭዋዳታት ኣዕፅምቲ ጎንን ደም ሓፋስን (ዲያፍራም) እዩ። ንውሽጢ ክንትንፍስ እንከለና ኣብ መንጎ ኣዕፅምቲ ዝርከቡ ጭዋዳታት ብምሸምራር ንኣዕፅምቲ ጎኒ ንኣዕፅን ንደገን

ይስሑብዎም። ጭዋዳታት ደምሐፋስ ከዓ ይሽምረሩን ደምሐፋስ ንታሕቲ ይዝርጋሕን። በዚ ምኽንያት ኡብ ኣፍልብና ዘሎ ቦታ ስለዝሰፍሕ ፀቕጢ ኣየር ይንእስ። ኡብዚ እዋን ካብ ሰውነትና ወፃኢ ዘሎ ፀቕጢ ኣየር ኡብ ውሽጢ ኣፍልብና ካብ ዘሎ ፀቕጢ ኣየር ዝበለፀ ይኸውን። ኣየር ካብ ዝለዓለ ፀቕጢ ናብ ዝተሓተ ፀቕጢ ኣየር ዘለዎ ቦታ ስለዝንቀሳቀስ ናብ ሳምባታት ይኣቱ።

ንደገ ክንትንፍስ እንከለና ድማ ኡብ ሞንጎ ኣዕፅምቲ ጎኒ ዝርከቡ ጭዋዳታት ይስፋሕፍሑሞ ኣዕፅምቲ ጎኒ ንውሽጥን ንታሕትን የወርዱ። ደምሐፋስ ከዓ ብምስፍሕፋሕ ናብ ዝነበሮ ቅርፂ ይምለስ ማለት ናብ ላዕሊ ይድፋእ። በዚ ምኽንያት ትሕዝቶ ኣፍልብና ይንእስ። ኡብ ኣፍልብና ዘሎ ቦታ ክፀብብ እንከሎ እቲ ፀቕጢ ኣየር ይፃቢ። ኡብዚ እዋን ካብ ሰውነትና ወፃኢ ዘሎ ፀቕጢ ኣየር ኡብ ውሽጢ ኣፍልብና ካብ ዘሎ ፀቕጢ ኣየር ዝነኣሰ ይኸውን። እዚ ናይ ፀቕጢ ኣየር ኣፈላላይ ኣየር ካብ ሳምባ ንደገ ክወፅእ ይገብር።

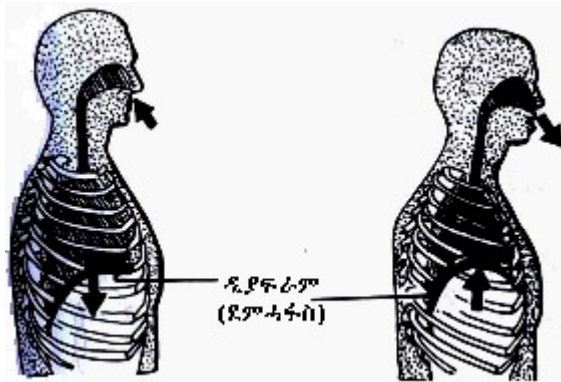

ሀ. ንፍጥነት ኣየር ኣውጣጥ ለ. ንፍጥነት ኣየር ኣውጣጥ

ስላሊ 1.13 ከይዲ ምትንፋስ

ንውሽጥን ደገን ምትንፋስ ዘኸለል ሞዴል ሳምባ ብምጥቃም ነዚ ዝስዕብ ንጥፊት ምስራሕ ይከኣል እዩ።

**ንጥፊት 1.22**

ምርኣይ ከይዲ ምትንፋስ ብሞዴል ሳምባ

ዘድልዩ ነገራት፦ ክልተ ታሕታዮም ተቐሪፁ ክፍቲ ዝኾኑ ጠራሙዝ፣ ነኳል ዘለዎ መኸደኒ፣ ክልተ ባላ (Y) ቅርፂ ዘለዎም ቱቦታት፣ ኣርባዕተ ፕላስቲክ ፍሕኛታት፣ ክልተ መሸፊኒ ፕላስቲካት፣ መእሰሪ።

ኣገባብ ኣሰራርሓ፦

- ኣብ ጫፍ ክልቲኦም ናይ ባላ ቅርፂ ዘለዎም ቱቦታት “Y” ፍሕኛታት ፕላስቲክ ብምእሳር ነታ ሳልሰይቲ ጫፍ ቱቦ በቲ ናይ መኸደኒ ጠራሙዝ ነኳል ንደገ ከምትወፅእ ግበሩ።
  - ከምቲ ኣብ ታሕቲ ዝረኣይ ዘሎ ስእሊ ጌርኩም ኣብ ታሕተዋይ ክፍሊ ጥርሙዝ ዘሎ ክፍቲ ቦታ ብፕላስቲክ ሸፊንኩም እሰርዎ።
  - ነቲ መሸፊኒ ፕላስቲክ ንታሕቲ ብምስራብ እቶም ፍሕኛታት እንታይ ከምዝኾኑ ኣስተውዕሉ።
  - መሊስኩም ነቲ መሸፊኒ ፕላስቲክ ንላዕሊ ድፍእዎ። ሕዚኽ ኣብቶም ፍሕኛታት እንታይ ለውጢ ተግዚብኹም? እዙይ ንምንታይ ክኸውን ክኢሉ?
- ኣብዚ ፈተነ እቶም ፍሕኛታት ንመን ይውክሉ? “Y” ቱቦኽ ንመን ይውክል? እቲ መሸፊኒ ላስቲክክ ከም እንታይ ኮይኑ የገልግል?

አየር ናብ ፍሕኛ ደአቲ



አየር ካብ ፍሕኛ ደወፅእ

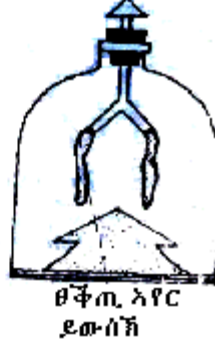

**ንጥራት 1.23**

ምስትውዓል ኩነታት ቆፎ ኣፍልቢ ኣብ ከይዲ ምትንፋስ ተምሃሮ ኣእዳውኩም ኣብ ክልቲኡ ገፅ ቆፎ ኣፍልብኹም ወይ ከፃ ኣብ መሰንገልኩም ብምግባር ንውሽጥን ንደገን ደጋጊምኩም ብምትንፋስ ኣብ መንጎ ክልቲኦም ከይድታት ዘሎ ኣፈላላይን ኣብ ቆፎ ኣፍልቢ ዝረእ ለውጥን ተግዘቡ። እንታይ ኣሰተውዒልኩም? ንውሽጢ እንትትንፍሱ እንታይ ተግዚብኩም? ንደገ እንትትንፍሱኹ? ዝተግዘብኩም ንመምህርኩም ተዛረቡ።

**መልመዲ 1.4**

ሀ. ነዞም ዝሰዕቡ መሉእሓሳባት ትኽክል ንዝኾኑ “ልክዕ” ትኽክል ንዘይኮኑ ድማ “ጌጋ” እናባልኩም መልሱ።

1. ደባሊቶ ዘዩልዩ ነገራት ናብ ሳምባ ከይኣትዉ ትከላኸል።
2. ብሮንክዮላት ካብ ብሮንካይ ዝገዝፉ እዮም።
3. ክረጢታት ኣየር ብብዙሓት ካፒላሪታት ዝተኸበቡ እዮም።
4. መጠን ናይትሮጅን ኣብ ንውሽጥን ንደገን ንትንፍሶ ኣየር ማዕረ እዩ።





ደረጃ ብቸኛት

- ጎዳእቲ ሳዕቤናት መትካኽ ሽጋራ ትገለፁ።

ቁልፊ ቃላት፦ ጋያ፣ ሰረት፣ ምኽላእ ዓንቀር

ኣብ ውሽጢ ትኪ ሽጋራ ብዙሓት መረዝቲ ኬሚካላት ከምዘለዉ ተረጋጊፁ እዩ። ኒኮቲን፣ ታር፣ ካርቦን ሞሮኦክሳይድ፣ ወዘተ ከም ኣብነት ምጥቃስ ይከላል።

እዞም መረዝቲ ነገራት ኣብ ብሮንካይ ይእከቡ፣ ንውሽጢ ዝኣቱ ኣየር'ውን ብዝግባእ ከይፃረ ይገብሩ።

ምትካኽ ሽጋራ ካንሰር ኣፍ፣ ጎሮሮ፣ ሳምባን ካልኣት ምስ ምስዓል ዝተተሓሓዙ ሕማማት የስዕብ እዩ። ካብዚ ብተወሳኺ ምትካኽ ሽጋራ ዕደመ ዘሕፅር ምዃኑ ብመፅናዕቲ ዝተረጋገፀ ጉዳይ እዩ። ነፍሰፁር ኣዴታት ሽጋራ ዘትኸኻ እንተኾይንን ባዕለንን እቶም ዝውለዱ ቆልዑን ንዝተፈላለዩ ሕማማት ይቃልዑ ዝውለዱ ቆልዑ ድማ ደቀቕቲ እዮም።

ሽጋራ ምትካኽ ካብ መትካኽይ ሽጋራ ሓሊፉ ኣብዘየትካኽ ሕብረተሰብ'ውን ፀገም ጥዕና ኢሉ'ውን ሓደጋ ሞት ዘስዕብ እዩ።

**ንጥፈት 1.24**

ኣብዞም ዝስዕቡ ሕቶታት ተመያየጡ።

- ሽጋራ ዘትካኽ ሰብ ካብ ሽጋራ ዘየትካኽ ዝፈልዮ ነገር እንታይ እዩ?
- ሽጋራ ዘትካኽን ዘየትካኽን ሰብ ብኣንፃር ዝህልዎ ዕድመ ለውጢ ኣለዎዶ ትብሉ? ሰብ መዳ ጥዕና ብምሕታት ሓበሬታ

አክቡ።

- ሽጋራ ኣብ ቁጠባዊ ኩነታት መነባብሮ ስድራ ዘለዎ ፅዕንቶ እንታይ እዩ ትብሉ? ነዞም ዝቐረቡ ሕቶታት ቡብጉጅለኹም ብምምይያጥ ዝበገሕኹምዎ መደምደምታ ንክፍልኹም ኣቐርቡ።

ብሓፈሻ ምትካኽ ሽጋራ ናይ ጥዕና፣ ኢኮኖሚያውን ማሕበራውን ፀገማት ዘስዕብ ጎዳኢ ልምዲ እዩ። ምትካኽ ሽጋራ ኣብ ሳምባና ታር ብምፍጣር ፀገም ጥዕና የስዕብ።

**ንጥፈት 1.25**

ታር ሽጋራ ኣብ ሳንባ ከመይ ከምዝረገፅ ምርግጋዕ፡

ዘድልዩ ነገራት፡- ፕላስቲክ ጥርሙዝ፣ ጡጥ፣ ቆርኪ፣ ሽጋራ፣

ክርቢትን ፕላስቲክ ቱቦን

አግባብ ኣሰራርሓ፡-

- ንእሽተይ ነጅል ኣብ ታሕተዎይ ክፍሊ ፕላስቲክ ጠርሙዝ (ሃይላንድ) ግበሩ፣
- ነቲ ሽጋራ ብመስሐቢኡ ኣብ ጫፍ እቲ ፕላስቲክ ቱቦ እጥቢቅኩም ግጠሙዎ።
- ቦቲ ካሊእ ጫፍ ድማ ፅሩይ ጡጥ ግበሩ፣
- ጡጥ ዝተገበረሉ ጫፍ ምስ ላዕለዎይ ክፋል ፕላስቲክ ጠርሙዝ ኣጥቢቕኩም ግጠሙዎ።
- ነቲ ሽጋራ ወልዕዎ። ቀስ እናበልኩም ነቲ ፕላስቲክ ጠርሙዝ ፅቕጥ ብምባል ንፋስ ንደገ ከወፅእን ንውሽጢ ክላቱን ግበሩ።
- ክሳብ እቲ ሽጋራ ተቓጂሉ ዝውዳእ ነቲ ክይዲ

ዳጋግምዎ ።

- ነቲ ኣብ ሓደ ጫፍ ቱቦ ዝተገጠመ ጡጥ ምስ ካሊኦ ፅፋይ ጡጥ ኣነፃፅርዎ ።
- ነዚ ፈተነ ብተደጋጋሚ ስርሑዎ ። እቲ ዝተጠቐምኩምሉ ጡጥ'ውን ደጊምኩም ተጠቐሙሉ ።
- ኣብ መወዳእታ ናይቲ ጡጥ ኩነታት ተግዘቡ ። እንታይ ኣስተውዒልኩም?

ኩባዚ ፈተነ እንታይ ኣስተባህልኩም? ሳንባ መትከኸቲ ምስቲ ኣብ ጫፍ እቲ ቱቦ ዝተገጠመ ጡጥ እንትነፃፀር እንታይ ትኸን ኢልኩም ትግምቱ?

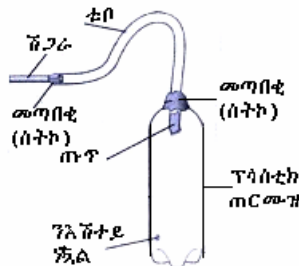

ስለሌ 1.15 ከይዲ ምርጋእ ታር ሽጋራ ኣብ ሳምባ

እዚ ንጥፈት ታር ሽጋራ (ትኪ) ኣብ ሳምባ ሽጋራ ዘትከኹ ሰባት ብተመሳሳሊ ኣገባብ ብኸመይ ከምዝረግእ የረእና።

**ንጥፈት 1.26**

- ኣብ ብዙሓት ዓድታት ሰባት ኣብ ዝእከቡሉ ከም ካፌ፣ ኣብያተ ብልጻ፣ ቤት መስተ፣ ህዝባዊ መጓጓዣ ፣ ወዘተ ምትከኸ ሽጋራ ክልኩል እዩ። ኣብ ሃገርና ኢትዮጵያ ከምዘይ ዓይነት ክልከላ ምግባር ግቡእ ምጅኑን ዘይምጅኑን ተመያይጥኩም

ግለፁ።

- ውሑዳት መትከኸቲ ሽጋራ ኣብ ሓንቲ ሃገር ምህላው ኣብ ምንካይ ምስ ምትካኸ ሽጋራ ዝተተሓሓዙ ሕማማትን ነዚኦም ዝውዕል ዝነበረ ገንዘብ ካልኣት ሕማማት ንምክልኻልን ንምሕካምን ኣብ ምውፃል ዘለዎ ረብሓ ብዝምልከት ተመያየጡ።

ኣብ መውዳእታ ውዕኢት ምይይጥኩም ብመልክዕ ፀብፃብ ንክፍሊ ኣቕርቡ።

**መልመዒ 1.5**

ነዞም ዝስዕቡ ሕቶታት መልሱ።

1. ኣብ ወሽጢ ዝትከኸ ሽጋራ እንታይ ዓይነት መርዛም ኬሚካል ኣሎ?
2. ምትካኸ ሽጋራ እንታይ ሳዕቤን ኣለዎ?
3. መረዝቲ ኬሚካላት ሽጋራ ኣበዮናይ ክፋል ሳምባ ይእከቡ?

**1.6. ኅዳእቲ ልምድታት**

ደረጃ ብቕዓት

ተምሃሮ ነዚ ንኡስ ርእሲ ምስተምሃርኩም፦

- ምትካኸ ጋይ፣ ምጥቃም ሱረትን ምኽላእ ዓንቀርን ኅዳእቲ ልምድታት ከምዝኸኑ ትጠቕሱ፤
- ምትካኸ ጋይ፣ ምጥቃም ሱረትን ምኽላእ ዓንቀርን ኣብ ጥዕና ዘምዕለዎ ሳዕቤን ተብራህርሁ።

ቁልፊ ቃላት፦ ጋይ፣ ሱረት፣ ምኽላእ ዓንቀር

ምትካኽ ጋደን ምጥቃም ሱረትን

**ንጥፈት 1.27**

ኣብዞም ዝስዕቡ ሕቶታት ምስተመያየጥኩም ፀብፃብኩም ንክፍሊ ኣቕርቡ።

- ጋደ ዘትካኽ ሰባት ርኢኹም ዶ ትፈልጡ?
- ሱረት ዝጥቀሙኽ ሪኢኹም ዶ ትፈልጡ?
- ኣብ ዝጥቀሙ ሰባትክ እንታይ ጉድኣት የስዕቡ?



ስኢሊ

ምትካኽ ጋደን ምጥቃም ሱረትን ልክዕ ከም ምትካኽ ሽጋራ ፀገም ጥዕና የስዕቡ እዮም። ስለዚ ወድሰብ ጥዕንኡ ምእንታን ክሕለው ካብዙይ ተግባር ከቁጡብ ኣለዎ።

**ንጥፈት 1.28**

ኣብዞም ዝስዕቡ ሕቶታት ቡባጉጅለ ምስተመያየጥኩም ፀብፃብኩም ንክፍሊ ኣቕርቡ።

- ሰባት ከምዚኦም ዝበሉ ጎዳኣቲ ነገራት ብምትካኽ ጥዕነኦም ንምንታይ ክጉዳእ ይገብሩ?
- ካብዚ ልምዲ እንታይ ስለዝረኽቡ ይመሰለኩም?
- በዞም ሕማቕ ልምድታት ዝተፀመዱ ሰባት ካብዚ ልምዲ ንምንጋፍ እንታይ ክግበር ኣለዎ ትብሉ?

ምክላእ ዓንቀር

**ንጥፊት 1.29**

- ብልምዲ ኣብ ብዙሕ ከባብታት ሃገርና ምክላእ ዓንቀር ይካየድ እዩ። ኣብ ከባቢኹም ምክላእ ዓንቀር ይካየድዶ?
- ምክላእ ዓንቀር ዘለዎ ረብሓን ጉድኣትን ንወለድኹም ብምሕታት መረዳእታ ኣክቡ።
- ኣብ ከባቢኹም ዝርከቡ ሰብ ሙያ ጥዕና'ውን ብምሕታት ምክላእ ዓንቀር ዘለዎ ረብሓን ጉድኣትን ብዝምልከት መረዳእታ ኣክቡ።

ኣብ መውዳእታ ካብ ወለድኹምን ሰብ ሙያ ጥዕናን ዝረኹብኩምዎ መረዳእታ ብምንፅፃር ቡብጉጅለኹም ተመያየጡ። ዝበፀጁኹምዎ መደምደምታን ሪኢቶኹምን ንክፍልኹም ብመልክዕ ፀብፃብ ኣቕርቡ።

ዓንቀር ኣብ ላዕለዎይ ክፍሊ ኣካልና ካብ ሰርናዊ ክፍተት ናብ ጎሮሮና ውርድ ኢላ ትርኩብ ኣካል ሰውነትና እያ። ዓንቀር ዝተፈላለዩ ባክተርያ ከየጥቅዑናን ሕጻንም ንምክልኻልን ተኸእለና ኣካል እያ። ስለዚ ዓንቀር ክትቁረፅ ከምዘይብላ ክነስተውዕል ኣለና።

**መልመዲ 1.6**

ነዘም ዝስዕቡ ሕቶታት መልሱ።

1. ጎዳእቲ ልምድታት ዝብሃሉ ዘርዘር።
2. ምክላእ ዓንቀር ኣብ ጥዕና ዘስዕቦ ጉድኣት እንታይ እዩ?
3. ጎዳእቲ ልምድታት ብኸመይ ምክልኻል ይከኣል?

መጠቻለሊ መልመዲ ምዕራፍ ሓደ

ሀ. ቀደሎም ነዘለዉ ሓሳባት ትኽክል ንዝኾኑ “ልክዕ” ትኽክል ንዘይኮኑ ድማ “ጌጋ” እናበልኩም መልሱ።

1. ኣየር ኣብ ከባቢና ዝርከብ ሕዋስ ጋዛት ዝኾነ ዓውደ ኣካል እዩ።
2. ኦክስጅን ዝለዓለ ትሕዝቶ ኣየር እዩ።
3. ብዘይ እኹል ኣየር ነገራት ኣይቃፀሉን።
4. ንውሽጢ እንትንፍሶ ኣየር ኦክስጅን ጥራሕ እዩ።
5. ሽጋራ ምትካኽ ዕድመ የሕፅር።

ለ. ቀደሎም ንዘለዉ ሕቶታት ትኽክል ዝኾነ መልሲ ዝሓዘ ፊደል ምረፁ።

1. ኣብ ኣየር ካብ ዘለዉ ጋዛት ንምትንፋስ ዝጠቐመና ኣየናይ እዩ?  
 ሀ/ ኦክስጅን                      ለ/ ካርቦን-ዳይኦክሳይድ  
 ሐ/ ናይትሮጅን መ/ ኣርገን
2. ካብዞም ዝስዕቡ ባእታታት ኢብረታዊ ዘይኮነ \_\_\_ እዩ።  
 ሀ/ ዲን                                ሐ/ አሉሚኒየም  
 ለ/ ካርቦን                            መ/ ኣዮ-ዲን
3. ካብዞም ዝስዕቡ ረብሓ እየር ዝኾነ እየናይ እዩ?  
 ሀ/ ነገራት ንምቅፃል            ሐ/ ድምዲ ንምምሕልላፍ

ለ/ ንመንግሥት መ/ ኩሎም

4. ካብዞም ዝስዕቡ ካብ ኣፍንጫና ቀጺሉ ዝርከብ ኣካል  
እየናይ እዩ?

ሀ/ ፋሪንክስ

ለ/ ብሮንካይ

ሐ/ ሸምበቆ ኣየር

መ/ ከረጢት ኣየር

5. ኣብ ሳምባና ብምኽንያት ምውህላል ታር ሽጋራ ዝመፅእ  
ሕማም ኣየናይ እዩ?

ሀ/ ካንሰር

ሐ/ ኢንፍሉዌንሻ

ለ/ ሕማም ልቢ

መ/ ሕማም ሽኮር

ሐ. ቀጺሎም ንዘለዉ ሕቶታት መልሱ።

1. ንውሽጢ ኣብ እንትንፍሶ ኣየር ካብ ዝርከቡ ጋዛት ምግብ  
ንምቅፃል ዝጠቐመና እንታይ እዩ?

2. ሰለስተ ፀባይት ኣየር ዘርዝሩ?

3. ኣየር ናብ ሰውነት ዘእትወሉ ቅደም ሰዓብ ዘርዝሩ።

4. ሳዕቤን ምትካኽ ሽጋራ ዘርዝሩ።

5. ምትካኽ ጋደን ምጥቃም ሱረትን (ትምባኽ) ዘለዎም  
ጉድኣት ግለፁ።



# ምዕራፍ ክልተ

## ማይ

ካብዚ ምዕራፍ ትፅቢት ዝገበረሎም ውፅኢታት

ተምሃሮ ነዚ ምዕራፍ ምስተምሃርኩም፦

- ዓይነታት ተፈጥሮአዊ ማያት ትዝርዝሩን ኣብ መንጎኦም ዘሎ ኣፈላላይ ትዛረቡን።
- እንታይነት ወሁድ ትገልፁ፣ ኣብነታት ትህቡን ማይ ወሁድ ምጥኑ ተለልዩን።
- እንታይነት ኦክሳይድ ትገልፁ፣ ኣብነታት ትህቡን ኦክሳይዳት ሰሪሖኹም ተረኡን።
- ራብሓ ማይ፣ ምኽንያትን ሳዕቤናትን ብኸነት ማይ ትገልፁ።
- ምኽንያታት ብኸለት ማይ፣ ሳዕቤናቱን ሜላታት መከላኸሊኡን ትዝርዝሩ።
- ኣገባባት ምክልኻል ብኸነት ማይ ትዝርዝሩ።

- አገባባት ምክልካል ብክለት ማይ ትዝርዝሩ።
- ሚላታት ዕቀባ ማይ ትገልፁን ብተገባር ሰራሕኹም ተረኡን።
- ከም ምዕዛብ፣ ምምዳብ፣ ምንፅፃር፣ ምሕታት ሕቶታት፣ አምራት ኣብ ተገባር ምውፃል፣ ምዝማድ ምክንያትን ሳዕቤንን ዝበሉ ሳይንሳዊ ክእለታት ምርምር ብተገባር ተረኡ።

**መእተዊ**

ማይ ካብ ኣየር ቀፂሉ እቲ ብጣዕሚ ኣድላዪ ዝኾነ ዓውደ ኣካል እዩ። ከባቢ ሰለሰተ ሲሶ ዝኸውን ናይ መሬት ገፅ ብማይ ዝተሸፈነ እዩ። ሓደ ሲሶ ዝኸውን ድማ ኣብ ውሽጢ መሬት ከምዝርከብ ተመራመርቲ ተፈጥሮ ይገልፁ። ሱብዓ ሚሊታዊ (70%) ክብደት ሰውነትና'ውን ማይ እዩ።

ተምሃሮ እዚ ምዕራፍ ብዛዕባ ተፈጥሮአዊ ማያት፣ ማይ ውሁድ ምጂኦ፣ ራብሓ ማይ፣ ብክነት ማይ፣ ብክለት ማይ፣ ምክንያታት ብክነትን ብክለትን ማይ፣ ሚላታት ምክልካል ብክነትን ብክለትን ማይ ዝምልከት መሰረታዊ ፍልጠት እተማዕቡሉ እዩ።

**2.1. ተፈጥሮአዊ ማያት**

**ዝርዝር ዕላማ**

ተምሃሮ ነዚ ንኡስ ርእሲ ምስተምሃርኩም፦

- ዓይነታት ተፈጥሮአዊ ማያት ትዝርዝሩ።
- ዓይነታት ተፈጥሮአዊ ማያት ትፈልዩ።

- ኡብ መንጎ ተፈጥሮአዊ ማያት ዘሎ ኣፈላላይ ትዛረቡ።

**ንጥፊት 2.1**

መጠን ኡብ ማያዊ ኣካላት ዝርከቡ ዝሓቐቐ ነገራት ምርግጋፅ ዘድልዩ ነገራት፡- መርኣያ ማይ (ማይ ባሕሪ፣ ማይ ቡምባ፣ ዝተፃረየ ማይ) 3 ብርጭቆታት ወይ ካሊእ ማይ ክሕዝ ዝኸእል ኣቕሓ ኣገቡብ ኣሰራርሓ፡-

- ናብ ሰለስቲኦም ብርጭቆታት ማዕረ ዓቕን ዘለዎም መርኣያታት ማይ ባሕሪ፣ ማይ ቡምባን ዝተፃረየ ማይን ግበሩ። (ከክንዲ ማይ ባሕሪ ብፅባፅ ጨው፣ ከክንዲ ዝተፃረየ ማይ ድማ ማይ ዚንጎ ወይ ዝፈልሐ ማይ ምጥቃም ይከኣል)።
- ነዞም መርኣያ ማይ ዝሓዙ ብርጭቆታት ፀሓይ ኡብ ዝረኸቦ መሽኮት ኣቕምጥዎም።
- እቲ ማይ ክሳብ መሊኡ ዝሃፍፍ ተፀበይዎ።
- ኡብ መውዳእታ ነቶም ብርጭቆታት ኣስተውዕሉዎም። እንታይ ተፃዚብኩም? ኡብቲ ኣቕሓ እንታይ ዝተረፈ ነገር ርኢኹም? ንሰለስቲኦም መትሓዝታት ኣነፃፅርዎም። ዝረኹብክምዎ ውዕኢት ብመልክፅ ፀብፃብ ንክፍሊ ኣቕርቡ።

ተፈጥሮአዊ ማያዊ ኣካላት ዝበሃሉ እንታይ እንታይ እዮም? ተፈጥሮአዊ ማያዊ ኣካላት ዝበሃሉ ከም ውቕያኖስ፣ ባሕሪ፣ ቃላይ፣ ፈባ፣ ዓይኒ ማይን ማይ ክርሰ ምድርን እዮም። ነዚኦም ብሳይንሳዊ ብልሓት መሳርሕታትን ኬሚካላትን ብምጥቃም ንጥዕና ወድሱብ

ተግባሩ ካብዝኾኑ ተህዋስያንን ኪሚካላትን ነፃ ክኾኑ ብምግባር ፅሩይ ማይ ንረኩብ።

**ንጥፊት 2.2**

ምፍላይ ዓይነታትን ትሕዝቶን ማያዊ ኣካላት

- ኣብ ከባቢኹም ዝርከቡ ጫውነት ዘይብሎም ማያዊ ኣካላት ዘርዝሩ።
- ነቶም ዝዘርዘርክምዎም ማያዊ ኣካላት ዝውሕዱን ዘይውሕዱን ኢልኩም መደብዎም።
- ኣብ መንጎ ወሓዝትን ዘይውሕዱን ማያዊ ኣካላት ዘሎ ኣፈላላይ ንኣብነት መጠን ኦክስጅን፣ መጠን መዓድን ብዝምልከት መፃሕፍቲ ብምንባብ ወይ ንዝፈልጡ ሓቲትኩም ምስኣኩብኩም ተመያየጡሉ።
- ኣብ መውዓኦታ ናይዚ ንጥፊት መጠቓለሊ ፀብፃብ ንክፍልኹም ኣቕርቡ።

ፅሩይ ማይ ንመስተ፣ ንምድላው ምግብ፣ ንመሕፀቢ ኣቕሑትን ክዳንን ዝመሳሰሉን ዝውዕል እዩ። ስለዚ ኣብ ከባቢና ዝርከቡ ተፈጥሮኣዊ ማያት ብግቡእ ብምሓዝ ኣብ ረብሓ ክውዕሉ ምግባር ይግባእ።

**መልመዲ 2.1**

ሀ. ነዞም ዝስዕቡ ሙሉእ ሓሳባት ትክክል ንዝኾነ “ልክዕ” ትኸክል ንዘይኮነ “ጌጋ” ብምባል መልሱ።

1. ማይ ካብ ኣየር ቀጺሉ እቲ ብጣዕሚ ኣድላዩ ዝኾነ ዓውደኣካል እዩ።
2. ከባቢ ሰለስተ ሲሶ ዝኸውን ናይ መሬት ገፅ ብማይ ዝተሸፈነ እዩ።
3. ኣብ ከባቢና ዝርከቡ ተፈጥሮአዊ ማያት ብግቡእ ምሓዝ ኣየድልን።

ለ. ነዘም ዝስዕቡ ሕቶታት መልሱ።

1. ኣብ ከባቢኹም ዝርከቡ ፍልፍላት ማይ ጥቕሱ።
2. ኣብ መንጎ ተፈጥሮአዊ ማያት ዘሎ ኣፈላላይ ፀሓፉ።
3. ዓይነታት ተፈጥሮአዊ ማያት ዘርዝሩ።

## 2.2. ማይ ከም ውሁድ

ደረጃ ብቐጥታ

ተምሃሮ ነዚ ንኡስ ርእሲ ምስተምሃርኩም፦

- ውሁድ ናይ ክልተ ወይ ልዕሊኡ ብኬሚካዊ ኣገባብ ዝተወሃሃዱ ባእታታት ውህደት ምጃኑ ትገልፁ።
- ማይ ውሁድ ምጃኑ ተለልዩ።
- ኣብነታት ውሁድ ትህቡ።
- እንታይነት ኦክሳይዳት ትገልፁ።
- ልሙዳት ኣብነታት ኦክሳይዳት ትህቡ።
- ቀለልቲ ተግባራዊ ንጥፈታት ሰሪሖኹም ኦክሳይዳት ተረኡ።

ውሁድ እንታይ እዩ? ውሁድ ክልተ ወይ ካብ ክልተ ንላዕሊ ባእታታት ብኬሚካዊ ኣገባብ እንትወሃሃዱ ዝፍጠር ዓውደ ኣካል እዩ። ንኣብነት ማይ ካብ ውህደት ባእታታት ሃይድሮጅንን ኦክስጅንን ዝፍጠር ውሁድ እዩ። ጨው (ሰድዮም ክሎራይድ) ካብ ውህደት ባእታታት ሰድዮምን ክሎሪንን ዝፍጠር ውሁድ እዩ። ኮፐር ሳልፌት ድማ ካብ ውህደት ፐርቀለም (ኮፐር)፣ ዲንን (ሳልፌር) ኦክስጅንን ዝፍጠር ውሁድ እዩ።

**ንጥራት 2.3**

ምፍላይ ሕዋስ ሓዲንን ዲንን

ዘድልዩ ነገራት፦ ሓዲን፣ ዲን፣ ማግኔት።

ኣገባብ ኣሰራርሓ፦

- መጀመርታ ሓዲንን ዲንን ኣብ ሓደ ሓዋውስዎም።
- ብምቕፃል ናብቲ ሕዋስ ሓዲንን ዲንን ማግኔት ኣቕርብ ኣቢልኩም ሓዙ።
- እንታይ ተግዚብኩም? እዚ ሜላ ኣፈላልዮ ሕዋስ ፊዚካዊ ፀባይ መሰረት ዝገበረ ድዩ ወይስ ኬሚካዊ ፀባይ? ውሁድ ኣይረን ሳልፋይድክ ብኸምዚ ኣገባብ (ማግኔት ብምጥቃም) ክፍለዶ ይኸእል? ዝረኹብክምዎ ውፅኢት ብመልክዕ ፀብባብ ኣቕርቡ።

ኬሚካዊ ፀባያት፦ እዞም ዝስዕቡ ኣብነታት ኬሚካዊ ፀባያት እዮም።

- ሓፂን (ኣይረን) ምስ ዝሉል ኣሲድ እንትብልዕላዕ ሃይድሮጅን ጋዝ ይፍጠር።
- ኣይረን ሳልፋይድ ምስ ዝሉል ኣሲድ እንትብልዕላዕ ሃይድሮጅን ሳልፋይድ ይፍጠር።

እክሳይዳት፦ እክሳይድ ሓደ ባእታ ምስ እክስጅን ብምውህሃድ ዝፍጠር ዓውደአካል እዩ። እዞም ዝስዕቡ ኣብነታት እክሳይዳት እዮም።

- ማይ ናይ ሃይድሮጅንን እክሳይድንን ውሁድ እዩ።
- ካርቦንዳይኦክሳይድ ናይ ካርቦንን እክስጅንን ውሁድ እዩ።
- ምራት ሓፂን (ኣይረን እክሳይድ) ድማ ናይ ሓፂንን (ኣይረን) እክስጅንን ውሁድ እዩ።

ብረታውን ኢብረታውን እክሳይዳት

ብረታዊ እክሳይዳት ዝበሃሉ ብረታውያን ባእታታት ምስ እክስጅን እንትወሃሃዱ ዝፍጠሩ እክሳይዳት እዮም። ኣብነት፦ ሶድየም እክሳይድ፣ ፓታሽየም እክሳይድ፣ ካልሽየም እክሳይድ፣ ወዘተ።

ኢብረታውያን እክሳይዳት ድማ ኢብረታውያን ምስ እክስጅን እንትወሃሃዱ ዝፍጠሩ እክሳይዳት እዮም። ካርቦንሞንእክሳይድ፣

ናይትሮጅን ኦክሳይድ፣ ወዘተ ኣብነታት ኢብሪታዊ ኦክሳይዳት እዮም።

**ንጥፈት 2.4**

ኣፈጣጥራ ኦክሳይዳት ብተግባር ምርኣይ

ነዘም ዝስዕቡ ፈተነታት ኣፈጣጥራ ኦክሳይዳት ስርሑ።

ዘድልዩ ነገራት፦ ጥቕላል ማግነዥየም፣ ሓፂን (መሕፀቢ ኣቕሑ ሽቦ)፣ ሕሩጭ ካርቦን፣ ሕሩጭ ዲን (ሳልፈር)ን ኦክስጅንን

ኣገባብ ኣሰራርሑ፦

- ፈለማ ጥቕላል ማግነዥየም ክብሪት ተጠቂምኩም ኣቃፅሉ። እንታይ ውፅኢት ረኺብኩም? እቲ ዝተፈጠረ ውሁድ እንታይ እዩ?
- ቀደልኩም ዕኹላል ሓፂን (መሕፀቢ ኣቕሑ ሽቦ) ብተመሳሳሊ ኣገባብ ኣቃፅሉ። እንታይ ውፅኢት ረኺብኩም? እቲ ዝተፈጠረ ውሁድ እንታይ እዩ?
- ሕሩጭ ካርቦን'ውን ብተመሳሳሊ ኣብ ኣቕሑ ብምግባር ኣቃፅሉ። እንታይ ውፅኢት ረኺብኩም? እቲ ዝተፈጠረ ውሁድኻ እንታይ ይበሃል?
- ኣብ መወዳእታ ሕሩጭ ዲን ኣቃፅሉ። እንታይ ረኺብኩም? እቲ ዝተፈጠረ ውሁድኻ እንታይ



ይበሃል?

- ካብዞም ዝተፈጠሩ እክሳይ-ዳት ኣየኖት ብረታዊ ኣየኖት ድማ ኢብረታዊ እክሳይ-ዳት ከምዝኾኑ ፍልይ። ኣብ መወዳእታ ውፅኢት ፈተነኹም ብመልክዕ ፀብዓብ ንኸፍሊ ኣቕርቡ።

**ንጥፈት 2.5**

ዝሞቹ ብረታውያን ምስ ኣየር ከምዝብላዕልዎ ብፈተነ ምርግጋዕ።

ኣገቡብ ኣሰራርሓ፦

- ፈለማ ናይ ጥርቀለም ሉሕ (ፀፊሕ ዝኾነ) ከም ፓስታ ብምዕፃፍ እቲ ደጋዊ ክፋሉ ጥራሕ ንኣየር ከምዝቃላዕ ግበሩ።
- ብምቕፃል ነቲ ዝተሰርሐ ናይ ጥር ቀለም ፓስታ ብሓያል ሃልሃልታ ሓዊ ን 10 ደቓይቕ ኣሚቕኩም ክዝሕል ግበሩ።
- ኣብ መወዳእታ ነቲ ፓስታ ጥርቀለም ክፈትኩም ብደገን ብውሽጥን እንታይ ከምዝመስል ኣስተውዕሉ።  
እንታይ ተግዚብኩም? ኣብ መንጎ ክልቲኦም ኣፈላላይ ኣሎዶ? ኣፈላላይ እንተሃልዩ ብምንታይ ምኽንያት ዝተፈጠረ ይመስለኩም? ዝተግዘብኩምዎ ውፅኢትን መደምደምታኹምን ብመልክዕ ፀብዓብ ኣቕርቡ።

**መልመዒ 2.2**

ሀ. ነዞም ዝስዕቡ ሙሉእ ሓሳባት ትኸክል ንዝኾነ “ልክዕ” ትኸክል ንዘይኮነ “ጊጋ” ብምባል መልሱ።

1. ኬሚካዊ ፅሩይ ማይ እንብሎ ሚእቲ ብሚእቲ ፅሩይ ማይ እንተኸይኑ እዩ።
2. ውሁድ ናይ ክልተ ወይ ልዕሊኡ ብኬሚካዊ ኣገባብ ዝተወሃሃዱ ባእታታት ውህደት እዩ።
3. ብረታዊ ኦክሳይዳት ዝበሃሉ ኢብረታውያን ባእታታት ምስ ኦክስጅን እንተወሃሃዱ ዝፍጠሩ ኦክሳይዳት እዮም።
4. ኢብረታውያን ኦክሳይዳት ዝበሃሉ ብረታውያን ምስ ኦክስጅን እንተወሃሃዱ ዝፍጠሩ ኦክሳይዳት እዮም።

ለ. ትኸክል ዝኾነ መልሲ ምረፁ።

1. ኩብ ውህደት ባእታታት ሃይድሮጅንን ኦክስጅንን ዝፍጠር ውሁድ ኣየናይ እዩ?

ሀ. ጨው    ሐ. ማይ  
 ለ. ኮፐር ሳልፌት    መ. ኣይረን ሳልፋይድ

2. ኩብ ውህደት ባእታታት ሶድየምን ክሎሪንን ዝፍጠር ውሁድ ኣየናይ እዩ?

ሀ. ኮፐር ሳልፌት    ሐ. ሳልፌር ኦክሳይድ  
 ለ. ጨው    መ. ፐርቀለም

3. ኡብነት ብረታዊ ኦክሳይዳት ዘይኮነ ኣየናይ እዩ?

ሀ. ሶድየም ኦክሳይድ    ሐ. ካልሽየም ኦክሳይድ  
 ለ. ፓታሽየም ኦክሳይድ    መ. ናይትሮጅን ኦክሳይድ

4. ኡብነት ኢብረታውያን ኦክሳይድ ዝኾነ ኣየናይ እዩ?

ሀ. ካርቦን ዳይኦክሳይድ ሐ. ሰድዮም ክሎራይድ  
ለ. ናይትሮጅን ኦክሳይድ መ. ሀን ለን

ሐ. ነዞም ዝስዕቡ ሕቶታት መልሱ።

1. እንታይነት ኦክሳይዳት ግለፁ።
2. ትርጉም ባእታን ውሁድን ፀሓፉ።
3. እንታይነት ብረታውን ኢብረታውን ኦክሳይዳት ግለፁ።

### 2.3. ረብሓ ማይ

ደረጃ ብቕዓት

ተምሃሮ ነዚ ንኡስ ርእሲ ምስተምሃርኩም፦

- ረብሓ ማይ ትገልፁ።

ረብሓ ማይ ንዕለታዊ መነቡብሮ

**ንጥፈት 2.6**

ኣብዞም ዝስዕቡ ሕቶታት ብጉጅለ ምስተመያየጥኩም ፀብፃብኩም ንክፍሊ ኣቕርቡ።

- ኣብ ገዛኹም ንስኻትኩምን ስድራኹምን ማይ ብኸመይ ትጥቀኑ?
- ኣብ ውሽጢ ሓደ ሰሙን ንሕድሕድ ዓይነት ስራሕ ክንደይ ዝኣክል መጠን ማይ ስድራኹም ከምዝጥቀሙ ኣስልሑ።
- ኣብ እዋን ድርቂ ኣየኖት ኣጠቓቕማ ማይ ከምዝምረፁን ኣየኖት ድማ ብመጠኑ ክንጥቀመሎም ወይ ጠቕሊልና ክንገድፎም ከምዘለናን ተመያየጡ ብኸምዚ ኣገባብ ክንደይ ዝኣክል ማይ ክዕቀብ ከምዝኸለል ገምቱ።

ማይ ንወድሰብ ኮነ ንካልእት ህይወታውያን ኣዚዩ ጠቓሚ ዝኾነ ናውደ ኣካል እዩ። ማይ ንመስተ፣ ንምድላው ምግብ፣ ንምሕፃብ ሰውነት፣ ክዳውንቲ፣ ኣቕሑትን ዝመሰሰሉን፣ ወዘተ ይጠቅም። ካልእት ጥቕምታት ማይ ኣብ መነቡብሮ ክትዝርዝሩ ትክእሉ?

ራብሓ ማይ ኣብ ስራሕቲ ኢንዱስትሪ

**ንጥፈት 2.7**

ተምሃሮ ኣብ ከባቢኹም ናብ ዝርከብ ኢንዱስትሪ ብምኻድ ኣጠቓቕማ ማይ እቲ ኢንዱስትሪ እንታይ ከምዝመስል ኣፅኒዕኹም ብመልክዕ ፀብፃብ ንክፍሊ ኣቕርቡ። ኣብ ከባቢኹም ኢንዱስትሪ ዘየለ እንተኾይኑ ድማ መፃሕፍቲ ብምንባብን ንዝፈልጡ ብምሕታትን ራብሓ ማይ ኣብ ኢንዱስትሪ እንታይ ከምዝኾነ ብኣብነት ኣደጊፍኩም ፀብፃብ ኣቕርቡ።

ራብሓ ማይ ኣብ ስራሕቲ ሕርሻ

ማይ ኣብ ስራሕቲ ሕርሻ ዝለፍሎ ራብሓ ዘለዎ ሃፍቲ ተፈጥሮ እዩ።

**ንጥፈት 2.8**

ኣብዞም ዝስዕቡ ሕቶታት (ዛዕባታት) ምስተመያየጥኩም ፀብፃብኩም ንክፍሊ ኣቕርቡ።

- ማይ ኣብ ስራሕቲ ሕርሻ ዘለዎ ራብሓ ብኣብነታት ኣደጊፍኩም ዘርዝሩ።
- ኣብ ውሑድ መጠን ዝናብ ዘለዎ ከባቢ ብፅዑቕ ኩነታት ክፃብዩ ዝክእሉ ተክልታት ከመይ ዝበሉ እዮም? እኹልን ቀፃልን ዝኾነ ቀረብ ማይ ዘድልዮም ተክልታትክ እንታይ

እንታይ እዮም?

- ኣጠቓቕማ መትረብ ማይ መስኖን ፓምፕ ሞተርን ኣብ ስራሕቲ ሕርሻ ብዝምልከት ተመያየጡ።

ራብሓ ማይ ኣብ ስራሕቲ ሃይድሮኤሌክትሪክ (ምፍልፋል ሓይሊ ኤሌክትሪክ ካብ ማይ)

ማይ ከም ፍልፍል ሓይሊ ኤሌክትሪክ ኮይኑ የገልግል እዩ። ንኣብነት ሃገርና ኢትዮጵያ ብኣብዝሓ ብማይ ዝሰርሖ ሓይሊ ኤሌክትሪክ እያ ትጥቀም። ኣብ ሃገርና ኢትዮጵያ ዝርከቡ ንሃይድሮኤሌክትሪክ ዝወግሉ ሩባታት ክትዝርዝሩ ትክእሉ? መፅናዕትታት ከምዝሕብርዎ ሃገርና ኢትዮጵያ ዘለዎ ሃፍቲ ማይ ብግቡእ እንተደኣተጠቐማ ተፈልፍሎ ሓይሊ ኤሌክትሪክ ካብ ባዕላ ሓሊፉ ንጎረብቲ ሃገራት ብምሻጥ ሸርፊ ወፃእን ዝለዓለ እቶትን ክትረክብ ከምዘክእላ እዩ።

ራብሓ ማይ ኣብ ስራሕቲ መጓግዝያ

ማያዊ ኣካላት ሰባትን ዝተፈላለዩ ኣቕሑትን ካብ ሓደ ቦታ ናብ ካሊእ ቦታ ንምጉዕግዝ ይጠቐሙ። ማይ ብመጓግዝያነት ዝህቦ ራብሓ ካብ ሃገር ናብ ሃገር ብመሰረት ዘለዎም መጠን ሃፍቲ ማይ ይፈላለ እዩ።

**ንጥፈት 2.9**

- ማያዊ መጓግዝያ ምስ ካልኣት ዓይነታት መጓግዝያ ኣነፃፅሩ። ንምንፅፃር ወፃኢ፣ ግዘ፣ ኣብ ከባቢ ዘሕድርዎ ፅልዎ፣ ወዘተ ኣብ ግምት ክተእትዉ ትክእሉ ኢኹም። ኣብ

መውዳሊታ ፀብግብኩም ንክፍሊ ኣቕርቡ።

ራብሓ ማይ ኣብ ምሕቓቕ ነገራት፡- ማይ ዝተፈላለዩ ነገራት ክሓቁ ብምግባር ዝፍለጥ ፈሳሲ እዩ።

**ንጥፈት 2.10**  
ቡብጉጅለኹም ብምምይያጥ ማይ ክሕቕቑም ዝኸእሉን ወድሱብ ንዝተፈላለዩ ተግባራት ዘውዕሎምን ነገራት ምስዘርዘርኩም ፀብግብኩም ንክፍሊ ኣቕርቡ።

**መልመዲ 2.3**

ሀ. ነዘም ዝስዕቡ ሙሉእ ሓሰባት ትኸክል ንዝኾነ “ልክዕ” ትኸክል ንዘይኮነ “ጌጋ” ብምባል መልሱ።

1. ማይ ዝተፈላለዩ ነገራት ክሓቁ ብምግባር ዝፍለጥ ፈሳሲ እዩ።
2. ማይ ብቑጠባ ምጥቃም ሓደ መማረጺ ምዕቃብ ሃፍቲ ተፈጥሮ እዩ።
3. ማይ ንህይወታውያን መሰረታዊ ነገር ኣይኮነን።

ለ. ነዘም ዝስዕቡ ሕቶታት መልሱ።

1. ራብሓ ማይ ኣብ ስራሕቲ ኢንዱስትሪ ግለፁ።
2. ራብሓ ማይ ኣብ ስራሕቲ ሕርሻ ፀሓፉ።
3. ራብሓ ማይ ኣብ ስራሕቲ ሃይድሮኤሌክትሪክ ግለፁ።
4. ራብሓ ማይ ኣብ ስራሕቲ መጓጓዣ ብኣብነት ኣደጊፍኩም ግለፁ።

## 2.4. ብኽነት ማይ

ደረጃ ብቅጥት

ተምሃሮ ነዚ ንኡስ ርእሲ ምስተምሃሮኩም፦

- ምኽንያታት ብኽነት ማይ ትዘርዝሩ።
- ሳዕቤን ብኽነት ማይ ትገልፁ።
- ማይ ብቑጠባ ምጥቃም ዝከላለዎም መንገድታት ትዘርዝሩ።

ምኽንያታትን ሳዕቤንን ብኽነት ማይ

### ንጥፈት 2.11

ማይ ኣብ እዋን ክረምቲ (ወቕቲ ዝኖብ)፣ ካብ መጠራቕሚ ገንጸታትን (ቦታታትን) መዘርግሒ ማይ ቡምባ ቱቦታትን፣ ኣብ ዕለታዊ መነቡብሮ ኣብዝህሉ ኣጠቓቕማና ብኸመይ ክባኸን ከምዝኽእል ምስተመደየጥኩም ዝርዝርምን ሳዕቤናት ብኽነት ማይን ብመልክዕ ፀብግብ ንክፍሊ ኣቕርቡ።

ማይ ብቑጠባ ምጥቃም

ማይ ብዝተፈላለዩ መንገድታት ከይባኸን ምክልኻልን ነቲ ዘሎ ድማ ብቑጠባ ምጥቃምን ኣገዳሲ እዩ። እዙይ ምግባር እንተዘይተኻኢሉ ድማ ብቐሊሉ ንሕፀረት ማይ ንቃልዕሉ ኩነታት ክፍጠር ይኽእል እዩ።

### ንጥፈት 2.12

ኣብዞም ዝስዕቡ ሕቶታት ብጉጅለ ምስተመደየጥኩም ፀብግብኩም ንኸፍሊ ኣቕርቡ።

- ኣብ እዋን ክረምቲ ዝዘንብ ዝኖብ ዓቁብካ ሕፅረት ማይ ኣብዝህልወሉ እዋን (ኣብ ሓጋይ) ብኸመይ ምጥቃም ይክኣል?
- ማይ ካብ መጠራቕሚ ገንገታትን መስመር ቡምባታትን ክይባኸን እንታይ ክግበር ኣለዎ ትብሉ?
- ሕድሕድ ውልቀ ሰብ ወይ ስድራቤት ዘባኸኖ ማይ ብኸመይ ክንክዮ ይኸእል?

**መልመዒ 2.4**

ሀ. ነዞም ዝስዕቡ ሙሉእ ሓሳባት ትኸክል ንዝኸነ “ልክዕ” ትኸክል ንዘይኮነ “ጌጋ” ብምባል መልሱ።

1. ማይ ብዝተፈላለዩ መንገድታት ክይባኸን ምክልኻል ኣገዳሲ ኣይኮነን።
2. ማይ ብቑጠባ ዘይምጥቃም ንሕፅረት ማይ የቃልዕ።
3. ኣብ እዋን ዝኖብ ዝርከብ ማይ ክዕቀብ ምግባር ኣየድልን።

ለ. ነዞም ዝስዕቡ ሕቶታት መልሱ።

1. ምኸንያታት ብኸነት ማይ ፀሓፉ።
2. ሳዕቤን ብኸነት ማይ ግለፁ።



3. ማይ ብቁጠባ ምጥቃም ዝከኣለሎም መንገድታት ብኣብነት ኣደጊፍኩም ግለፁ።

## 2.5 ብኸለት ማይ

ደረጃ ብቕዓት

ተምሃሮ ነዚ ንኡስ ርእሲ ምስተምሃርኩም፦

- ምኽንያታት ብኸለት ማይ ትዝርዝሩ።
- ሳዕቤናት ብኸለት ማይ ትገልፁ።
- ሜላታት መከላኸሊ ብኸለት ማይ ትዝርዝሩ።

ምኽንያታት ብኸለት ማይ

መብዛሕትኡ ግዘ ካብ ዝዛ ዝውገድ ማይ ፅሩይ ኣይኮነን። ማይ ኣብ ዝዛና ክብከል ዝገብሩ ነገራት ወይ ተግባራት እንታይ ከምዝኾኑ ዘርዝሩ።

ብኸለት ማይ ብዝተፈላለዩ ምኽንያታት ይኸሰት። እቶም ቀንዲ ምኽንያታት ብኸለት ማይ ከባብያውን ኢንዱስትሪያላውን ርስሓታት እዮም። እዙይ ማለት ድማ ካብ ኢንዱስትሪ ዝወፁ ኬሚካላት፣ ፍታን እንስሳትን ሰብን ናብ ዝተፈላለዩ ማያዊ ኣካላት እንትኣትዉ፣ ማያዊ ኣካላት ብእንስሳትን ሰብን እንትርገፁ፣ ካብ ዝውቲ ተፀሪጉ ዝወፅእ ገርፊጥ ናብ ማይ እንትኣቱ፣ ምስ መሬት ከይተወሃሃደ ዝተርፍ ዱኸዕን ካልኦት ኬሚካላት ሕርሻን ተሓፂቦም ናብ ማይ እንተኣትዮም፣ ሕፃብ ክዳውንትን ኣቕሕትን ናብ ማያዊ ኣካላት እንተኣትዮ፣ ፅርዮቶም ብዘይተሓለዉ መቐድሕታት ማይ

እንተተቆዲሑ፣ ብምኽንያት አሲዳዊ ዝኖብን ብኻልኦት ተመሳሳልቲ ምኽንያታትን ብኽለት ማይ ይኸሰት።

ሳዕቤናት ብኽለት ማይ

ብኽለት ማይ ኡብ ጥዕና ህይወታውያንን ኡብ ውሽጢ ማይ ኡብዘነብሩ ፍጡራትን ዝለዓለ ጉድኣት የስዕብ።

**ንጥፊት 2.13**

- ካብ ኢንተርኔት፣ መጻሕፍቲ ወይ ንዝፈልጡ ሰባት ብምሕታት ሳዕቤናት ብኽለት ማይ እንታይ እንታይ ከምዝኾኑ ዘርዝሩ።
- ሓደ ዓይነት ብኽለት ማይ (ንኡብነት ኢንዱስትሪያላዊ ብኽለት፣ ብምኽንያት ሕርሻዊ ኬሚካላት ዝፍጠር ብኽለት፣ ካብ ዝወቲ ብዝወፀእ ርስሓት ዝፍጠር ብኽለት፣ ወዘተ) ብምውሳድ ናይዚ ዓይነት ብኽለት ማይ መበገሲ፣ ሳዕቤንን መከላኸሊ ሜላታትን ብዝርዝር ብምፅሓፍ ፀብግብ ኣቕርቡ።

ኡብ ከባቢኹም ዝርከብ ማያዊ ኣካል ብዝተፈላለዩ ምኽንያታት ክብከል ይኽእል እዩ።

**ንጥፊት 2.14**

ኡብ ከባቢኹም ናብ ዝርከብ ዝተበከለ ማያዊ ኣካል ብምኻድ ነዞም ዝስዕቡ ኣፅንዑ።

- ናይቲ ብኽለት ምኽንያት እንታይ ከምዝኾነ፣
- እዚ ብኽለት ኡብ ውሽጥቲ ማይን ኡብ ከባቢኡን ኡብ

ልዕሊ ዝነብሩ ህይወታውያን ዘሕድሮ ዕልዋ፤

- እቲ ዝተፈጠረ ብኸለት ብኸመይ ክውገድ ወይ ክመሓየሽ ከምዝኸኸለ፤

መዕናዕትኹም ምስ ኣጠናቐቐኩም ንክፍሊ ፀብዓብ ኣቕርቡ።

ካብ ንጥፊት 2.14 ማይ ክብከል ዝገብሩ ነገራት፣ ሳዕቤኖምን ከመይ ክንከላኸሎም ከምዝኸኸለን ምግንዛብ ይከኣል።

**ንጥፊት 2.15**

ምዕናዕ ኣፈላላይ ዝተበከለ ማይን ፅሩይ ማይን

- ኣብ ከባቢኹም ካብ ዝርከቡ ክብከሉ ዝኸኸሉ ማያዊ ኣካላት ንኣብነት ዕቋር ማይ መርኣያ ኣምዕሉ። ካሊእ መርኣያ ፅሩይ ማይ ድማ ኣዳልዉ (ዝተኣሸገ ናይ ፕላስቲክ ማይ ነዚ ምጥቃም ትኸኸሉ ኢኹም)።

ከም ሕርኽራኽ ምህላውን ዘይምህላውን (ፅሩይነት)፣ ጩና፣ ሕብረ፣ ወዘተ ዝበሉ መነፃፀርታት ብምጥቃም ኣብ ክልቲኦም መርኣያታት ዘሎ ኣፈላላይ መዝግቡ። ኣብ መወዳእታ ብዛዕባ ዝተግዘብኹም ፀብዓብ ኣቕርቡ።

**መልመዲ 2.5**

ሀ. ነዞም ዝስዕቡ ሙሉእ ሓሳባት ትኸክል ንዝኾነ “ልክዕ” ትኸክል ንዘይኮነ “ጌጋ” ብምባል መልሱ።

1. መብዛሕትኡ ግዜ ካብ ገዛ ዝውገድ ማይ ፅሩይ ኣይኮነን።
2. ቀንዲ ምኽንያታት ብኸለት ማይ ከባብያውን ኢንዱስትሪያላውን ርስሓታት እዮም።

3. ብክለት ማይ ኣብ ጥዕና ህይወታውያንን ኣብ ውሽጢ ማይ ኣብ ዝካብሩ ፍጡራትን ዝለገለ ጉድኣት የስዕብ።

ለ. ነዞም ዝስዕቡ ሕቶታት መልሱ

1. ቀንዲ ምክንያታት ብክለት ማይ ፀሓፉ።
2. ሳዕቤናት ብክለት ማይ ግለፁ።
3. ሜላታት መከላኸሊ ብክለት ማይ ጥቐሱ።

## 2.6 ሜላታት ዕቀባ ማይ

ደረጃ ብቕዓት

ተምሃሮ ነዚ ንኡስ ርእሲ ምስተምሃርኩም፦

- ሜላታት ዕቀባ ማይ ትገልፁ።
- ሜላታት ዕቀባ ማይ ሰሪሕኹም ተርእዩ።

ሓደ ኸባቢ ብዙሕ መጠን ዝናብ እናረኸበ እናሃለወ ብድርቂ ዝጥቀዑ ምክንያት እንታይ እዩ? ኩሉግዘ ማይ ብማዕረ መጠን ኣይርከብን። ኣብ ክረምቲ ብበዝሒ እንትህሉ ኣብ ሓጋይ ድማ ሕፅረት ማይ የጋጥም። ነዚ ብኸመይ ምጥዕግም ይከኣል?

እነም ዝስዕቡ ሜላታት ዕቀባ ማይ እዮም።

ምስራሕ ግድብ

ኣብ ከባቢኹም ግድብ ኣሎዎ? ሕብረተሰብ እቲ ኸባቢ ንምንታይ ይጥቀመሉ?

ወሓዚ ማይ ብልማዳዊ ወይ ዘበናዊ ኣገባብ ከቲርካ ማይ ንድሕሪት ተመሊሱ ክዕቅርን ቃላይ ክፈጥርን ምግባር ምግዳብ ወይ ግድብ ምስራሕ ይበሃል። ኣብ ግድብ ዝተገቀበ ማይ ንመስኖ፣ ንምርባሕ ግሳ፣ ንመስተ፣ ንፍልፍል ሓይሊ ኤሌክትሪክ፣ ወዘተ ይጠቅም።

ስለዚህ ግድብ ካብቶም ማይ ንምዕቃብ ዝጠቐሙ ሜላታት ሓደ እዩ።

ምስራሕ ሆረየ

ኣብ ከባቢኹም ሆረየ ምስራሕ ዝተለመደ ድዩ? ንምንታይ ተግባርኪ ይውዕል?

ሆረየ ማይ ንምዕቃብ ዝጠቐም ኣብ ናይ ሕርሻ ቦታታት ወይ ኣብ ከባቢ ዝዛውትና ንሰርሖ ጉድጓድ እዩ። ኣብ እዋን ክረምቲ ማይ ዝኖብ ኣብቲ ሆረየ ብምውህላል ይዕቆር። ሕፅረት ማይ ኣብ ዝህልወሉ እዋን ወይ ዝኖብ እንተቋርፅ ድማ ተኸልታት ንምስታይ ንጥቀመሉ። እዚ ድማ ብምኸንያት ሕፅረት ማይ ሓረርም ምህርቲ እንተይሃቡ ክተርፉ ዝኸለሉ ዝነበሩ ዘራእቲ ምህርቲ ክህቡ ይገብር።

ምትካል ተኸልታት

መሬት ብተኸልታት ምሽፋን ኣብ ዕቀባ ማይ ዘለዎ ረብሓ እንታይ እዩ?

ብተኸልታት ዝተሸፈነ መሬት ማይ ዝኖብ ብመልክዕ ውሕጅ ክይወርድ ብምክልኻል ናብ ውሽጢ መሬት ሰሪፁ ንክኣቱ ይገብር። ካብ ላዕሊ ዝወርድ ማይ ዝኖብ ፈለማ ኣብቲ ተኸለ ይገርፍ። ድሕር'ዚ ሓይሉ ነኪዩ ስለዝወርድ ውሕጅ ክይፍጠርን ሓመድ ክይሕፀብን ብምግባር ንውሽጢ ይሰርፅ። ከም ስፓንጅ ኮይኑ'ውን ስለዘገልግል ማይ ኣብ ምዕቋር ዝለግለ ተራ ኣለዎ።

ግቡእ ሜላ ሕርሻ

ስራሕቲ ሕርሻ ግቡእ ዝኾኑ ሜላታት ብምጥቃም እንተተሰራሖም ብክለት ማይ ኣብ ምክልኻልን ማይ ኣብ ምዕቃብን ጠቐምቲ እዮም። ነዚ ካብ ዝጠቐሙ ተግባራት ውሽጢ ዛላታት ምስራሕን ምጥቃም መስኖን ከምኣብነት ምጥቃስ ይክኣል።

ሀ. ዛላታት ምስራሕ

ዛላታት ዝኖብ ኣብዝዘንበሉ እዋን ማይ ብፍጥነት ንቐልቁል ከይወርድ ብምክልኻል ክዕቆርን ናብ ውሽጢ መሬት ክሰርፅን ይገብሩ። ኣብ ሞንጎ ዛላታት ኣብ ዘሎ መደብ ወይ ቦታ ከም ሳዕሪ ዝበሉ ተክልታት ስለዝበቐሉ ማይ ንምዕቃብ ሓገዝቲ ይኾኑ።

ለ. ምጥቃም መስኖ

ኣብ ከባቢኹም መስኖ ምጥቃም ዝተለመደ ድዩ? እቲ ማይ ካበይ ይመፅእ? ሓረስቶት ነቲ ናይ መስኖ ማይ ከመይ ይጥቀሙሉ? መስኖ ካብቶም ማይ ዓቂብካ ብግቡእ ንምጥቃም ዘክእሉ ሜላታት ሕርሻ ሓደ እዩ።

**ንጥፈት 2.16**

ሓመድ ተጠቐምኩም ሞዴል ጎቦ ብምስራሕ ነዞም ዝስዕቡ ብተግባር ስርሑ።

ዘድልዩ ነገራት፦ ሓመድ፣ ማይ፣ ፀፊሕ መትሐዚ ሓመድ ኣቐሓ፣ መትሐዚ ማይ ኣቐሓ

ኣገባብ ኣሰራርሓ፦

ሀ. ንቐልቁል መስመር ብምስራሕ

- ነቲ ሓመድ ኡብቲ መትሓዚ ክሰማማዕ ብምግባር ደልድልዎ።
- ነቲ መትሓዚ ብሓደ ወገን ብርኽ ከምዝብል ጌርኩም ኣደጊፍኩም ኣቕምጥዎ።
- ኡብቲ ሓመድ ካብ ላዕሊ ንታሕቲ ዝወርዱ መስመራት ስርሑ።
- ኡብ መወዳእታ ማይ ዝሓዘ ኣቕሓ ሓፍ ኣቢልኩም ብምሓዝ ናብቲ ሓመድ ማይ ኣፍስሱሉ።  
እንታይ ተግዚብኹም?

ለ. ንጋድም መስመር ብምስራሕ

- መሊስኩም ነቲ ሞዴል ኣስተኻኺልኩም ብምምዕርራይ ወይ ካሊእ ሞዴል ኅቦ ብምጥቃም ተመዓዳደውቲ ከይኖም ንጋድም ዝተሰርዑ መስመራት ስርሑ።
- ብተመሳሳሊ ነቲ ማይ ዝሓዘ ኣቕሓ ሓፍ ኣቢልኩም ብምሓዝ ኣፍስሱሉ።  
ሕዚኽ እንታይ ተግዚብኩም?

ሐ. ዛላታት ብምስራሕ

- ነቲ ሞዴል ኅቦ ብምትዕርራይ ወይ ካሊእ ሞዴል ኅቦ ብምጥቃም ዛላታት ስርሑሉ።
- ቀጻልኩም ብተመሳሳሊ ኣገቡብ ማይ ካብ ላዕሊ ኣፍስሱሉ።

እንታይ ተግዚብኩም? መደምደምታኹም ብመልክዕ

**መልመዒ 2.6**

ሀ. ነዞም ዝስዕቡ ሙሉእ ሓሳባት ትኽክል ንዝኾነ “ልክዕ” ትኽክል ንዝይኮነ “ጌጋ” ብምባል መልሱ።

1. ግድብ ካብቶም ማይ ንምዕቃብ ዝጠቐሙ ሜላታት ሓደ እዩ።
2. ሆረዮ ማይ ንምዕቃብ ዝጠቐም ኣብ ከባቢ ዝወተደ ዝስራሕ ጉድጓድ እዩ።
3. ብተኽልታት ዝተሸፈነ መሬት ማይ ብመልክዕ ውሕጅ ከይወርድ ይከላኸል።
4. ዛላታት ዝኖብ ኣብ ዝዘነበሉ እዋን ማይ ብፍጥነት ንቐልቁል ከይወርድ ይከላኸሉ።
5. መስኖ ካብቶም ማይ ዓቂብካ ብግቡእ ንምጥቃም ዘኽእሉ ሜላታት ሕርሻ ሓደ እዩ።

ለ. ነዞም ዝስዕቡ ሕቶታት መልሱ።

1. ተኽልታት ኣብ ምዕቃብ ማይ ዘለዎም ረብሓ ፀሓፉ።



2. ምስራሕ ግድብ፣ ሆረየ፣ ዛላታት ኣብ ምዕቃብ ማይ ዘለዎም ረብሓ ግለፁ።
3. ምጥቃም ግቡእ ሚላ ሕርሻን መስኖን ኣብ መዕቃብ ማይ ዘለዎም ረብሓ ግለፁ።

መጠቓለሊ መልመዒ ምዕራፍ ክልተ

ሀ. ነዞም ዝስዕቡ ሙሉእ ሓሰባት ትኸክል ንዝኾነ “ልክዕ” ትኸክል ንዘይኮነ “ጊጋ” ብምባል መልሱ።

1. ኪሚካዊ ዕሩይ ማይ ውሁድ ሃይድሮጅንን ኦክስጅንን እዩ።
2. ሓዲን (ኣይረን) ምስ ዝሉል ኣሲድ እንትብልዕላዕ ሃይድሮጅን ጋዝ ይፍጠር።
3. ኣይረን ሳልፋይድ ምስ ዝሉል ኣሲድ እንትብልዕላዕ ሃይድሮጅን ሳልፋይድ ይፍጠር።
4. ካርቦን ዳይኦክሳይድ ናይ ካርቦንን ኦክስጅንን ውሁድ ኣይኮነን።
5. ምራት ሓዲን (ኣይረን ኦክሳይድ) ናይ ሓዲንን (ኣይረን) ኦክስጅንን ውሁድ እዩ።

ለ. ትኸክል ዝኾነ መልሲ ምረፁ።

1. ካብዞም ዝስዕቡ ኣብነታት ተፈጥሮኣዊ ማደዊ ኣካላት ዝሓዘ መማረጺ ኣየናይ እዩ?

- |                        |            |
|------------------------|------------|
| ሀ. ውቕያኖስ፣ ባሕሪ          | ለ. ቃላይ፣ ሩባ |
| ሐ. ዓይኒ ማይን ማይ ከርስ ምድርን | መ. ኩሎም     |

2. ካብዞም ዝስዕቡ ምጥቃም ዕሩይ ማይ ዘድሊ ነየናይ እዩ?

ሀ. ንመስተ ዝኸውን ማይ

ለ. ንመዳለዊ ምግብ

ሐ. ንምሕፃብ ሰውነት፣ ክዳውንቲ፣ ኣቕሑ

መ. ኩሎም

3. ካብዞም ዝስዕቡ ብረታዊ ባእታ ዘይኮነ ኣየናይ እዩ?

ሀ. ዲን

ለ. ብሩር

ሐ. ጥርቀለም

መ. ሓፂን

4. ካብዞም ዝስዕቡ ረብሓ ማይ ዝኾነ ኣየናይ እዩ?

ሀ. ንስራሕቲ ኢንዱስትሪ

ለ. ንስራሕቲ ሕርሻ

ሐ. ንስራሕቲ መጓግዘያ

መ. ኩሎም

5. ሜላ ዕቀባ ማይ ዝኾነ ኣየናይ እዩ?

ሀ. ምስራሕ ግድብ፣ ሆረዮ፣ ዛላታት

ለ. ምትካል ተኸልታት

ሐ. ግቡእ ሜላ ሕርሻ

መ. ኩሎም

ሐ. ነዘም ዝስዕቡ ሕቶታት መልሱ።

1. ዓይነታት ተፈጥሮአዊ ማያት ብምዝርዝር ኣብ መንጎኦም ዘሎ ኣፈላላይ ፀሓፉ።
2. እንታይነት ወሁድ ብኣብነት ኣደጊፍኩም ግለፁ።
3. እንታይነት ኦክሳይዳት ብኣብነት ኣደጊፍኩም ግለፁ።
4. ረብሓ ማይ፣ ምኽንያትን ሳዕቤናትን ብኸነት ማይ ገለፁ።
5. ምኽንያታት ብኸለት ማይ፣ ሳዕቤናቱን ሜላታት መከላኸሊኡን ብዝርዝር ፀሓፉ።
6. ሜላታት ዕቀባ ማይ ገለፁ።
7. ኣፈላላይ ወሁድን ሕዋስን ግለፁ።
8. ኣፈላላይ ብረታውያንን ኢብረታውያንን ፀሓፉ።

## ምዕራፍ ሰለስተ

### ተኸልታት

# ከብዙ ምዕራፍ ትዕቢት ዝግበረሎም ውፅኢታት

ተምሃሮ ነዚ ምዕራፍ ምስተምሃርኩም፦

- ተኸልታት ንወድሱብ ዝህብዎ ራብሓን ሓመድ ንተኸልታት ዝህቦ ራብሓን ትገልፁ።
- ዓይነታት (ቀፀላታት) ሓመድ ብመንፅር ንተኸልታት ዝህብዎ ራብሓ ተብርሁ።
- ትርጉም ምንካይ ልሙዕነት ሓመድ፣ ሳዕቤኦን ሜላ መከላኸሊኡን ትገልፁ።
- እንታይነትን ላድላይነትን ዱኸዒ ትገልፁን ተፈጥሮኣውን ስራሕ ሱብን ዱኸዒ ኢልኩም ኣብ ክልተ ትመቐሉን።
- ኣብ ቤት ትምህርቲ ንዘሎ ናይ ተኸሊ ቦታ ትጥቀሙሉ ካርቦናዊ ድኸዒ ተዳልዉ።
- ሕሉፍን ሐዚ ዘሎን ሽፋን ዱር ኢትዮጵያ ተነፃፅሩ፣ መንቀልን ሳዕቤንን ብርሶት ዱርን ሜላታት ዕቀባ ዱርን ትገልፁ።
- ኣብ ቀፅሪ ቤት ትምህርትን ከባቢ ቤት ትምህርትን ፈልስታት ዓበይቲ ኦማት ትተኸሉ።
- ባዮጋዝ ቴክኖሎጂ ኣማራጺ ፍልፍል ጉልበት ምጃኦ ትገልፁን ሰሪሕኹም ተርእዩን።
- ፈልሲ ኣሕምልቲ ገደና ተፍልሱ፣ ዘራእቲ ትዘርኡን (ተብቁሉን) ሜላታት መከላኸሊ ዘራእቲ ሰሪሕኹም ተርእዩን።
- ጎዳእነት ፃሀያያት ትገልፁ፣ ኣብነታት ፃሀያያት ትዛረቡን ኣግቡብ መከላኸሊኦም ትገልፁን።

- ምልዓል ባርዕ ሓውን ተኸልታት ምቕራፅን ዱር ክጠፍእ ኣብ ምግባር ዘለዎም ጎዳኢ ሳዕቤን ትገልፁ።
- ከም ትዕዝብቲ ምክያድ፣ ምምዳብ፣ ምሕታት ሕቶታት፣ ኣምራት ኣብ ግብረ ምውዓል፣ ምዝማድ ምኽንያትን ሳዕቤንን ዝበሉ ክእለታት ሳይንሳዊ ምርምር ብተግባር ተርእዮ።

**መእተዊ**

ተኸልታት ብርሃን ፀሓይ ተጠቐሞም ምግባም ዘዳልዉ እዮም። ተኸልታት ንሱብን ንኸልእት እንስሳትን ዝሁበዎ ጥቕሚ ኣዝዩ ብዙሕ እዩ። ኣብነት ንምግቢ ወድሰብን እንስሳትን፣ ንድመሓኒት፣ ንመስርሒ ክዳን፣ ንመፅለሊ፣ ንመስርሒ ናውቲ፣ ንምስትኸኸል ነባሪ ኣየር ወዘተ ይጠቐሙ።

እዚ ምዕራፍ ብዛዕባ ረብሓ ተኸልታት፣ ሓመድን ተኸልታትን፣ ጋህፒ መሬት፣ ኣድዋር፣ ፈልሲ ኣሕምልቲ ገደና ምፍላስን ምትካል ተኸልታትን፣ የሀያይን ምቁፅፅር የሀያይን ጎዳእቲ ልምድታትን ብዝምልከት ዝተፈላለዩ ተግባራዊ ንጥፈታት እናሰራሕኹም እትመሃሩሉ እዩ።

**3.1. ረብሓ ተኸልታት**

**ደረጃ ብቕፅ**

ተምሃሮ ነዚ ንኡስ ምዕራፍ ምስተምሃርኩም፡-

- ተኸልታት ንወድሰብ ዝሁበዎ ረብሓ ትገልፁ።

ቁልፊ ቃላት፡- ረብሓ ተኸል

ንጥፈት **3.1**

ኣብ ከባቢኹም ዝርከቡ ተኸልታት ንምንታይ ግልጋሎት ይውዕሉ? ነዚ ሕቶ መሰረት ጌርኩም ቡባጉጅለኹም ተመያየጡ። ዝበፃሕኹም መደምደምታ ንክፍልኹም ፀብፃብ ኣቕርቡ።

ካብ ተኸልታት እንረኽቦ ረብሓ እንታይ እዩ?

ተኸልታት መሰረት ህይወት እዮም። ካብ ተኸልታት ክንረኽቦ ንኸእል ረብሓ ኣዝዩ ብዙሕ እዩ። ካብቶም ብዙሓት እዞም ዝስዕቡ ቀሪቦም ኣለዉ።

**ሀ. ንምግቢ ወድሱብ**

ወድሱብ ብቐጥታ ይኹን ብተዘዋዋሪ ምግቡ ካብ ተኸልታት ይረክቡ።

**ንጥፈት 3.2**  
- ኣብ ከባቢኹም ንምግቢ ግልጋሎት ዝበቐሉ ተኸልታት እንታይ እንታይ እዮም።  
- ነዚ ብዝምልከት ንወለድኹም ወይ ከፍ ንኸልኡት ዝፈልጡ ሰባት ብምሕታት መፅናዕቲ ኣካይዱ።  
ኣብ መወዳእታ ቡባጉጅለኹም ተዛቲኹም ዝበፃሕኹም መደምደምታ ንኸፍልኹም ፀብፃብ ኣቕርቡ።

**ለ. ንመድሓኒት**

**ንጥፈት 3.3**  
ተምሃሮ ኣብ ከባቢኹም ንመድሓኒት ዝጠቐሙ ተኸልታት

አለዉደ?

- እንተሃልዮም ዘርዘርዎም ።
- አየንኤ አካላቶም ንመድሓኒት ከምዝጠቅም፣
- ብኸመይ ተዳልዩ ኣብ ጥቕሚ ከምዝውዕልን፣
- እንታይ ዓይነት ሕማም ከምዘድሕንን ቡብጉጅለኹም

ተመያይጥኩም ዝበግሕኹምዎ መደምደምታ ንክፍልኹም ፀብግብ ብምቕራብ ብደረጃ ክፍሊ ተመያየጡሉ።

ብዙሕ ግዜ ብበዓል ሞያ ተአዚዙ ካብ ሕማም ንምፍዋስ ዝውሰድ ነገር መድሓኒት ይበሃል። መብዛሕትእም መድሓኒታት ካብ ተኸልታት ተቐሚጥምዎ ዝስርሑ እዮም።

**ንጥፊት 3.4**

ባህላዊ መድሓኒትዶ ምጥቃም ይሕሽ ወይስ ዘበናዊ ኣብ ዝብል ርእሲ ቡብጉጅለኹም ክትዕ ግበሩ። ናይ ዝበግሕኹም መደምደምታ ፀብግብ ንክፍልኹም ኣቕርቡ።

ሐ. ንመስርሒ ክዳን  
ክዳን ሰውነትና ካብ ቁርን ፀሓይን ንምክልኻል ይጠቐመና። ካብዙይ ብተወሳኺ እውን ንመጋየፂ ይጠቅም እዩ።

**ንጥፊት 3.5**

ንዝፈልጡ ሰባት ብምሕታት ክዳን ንምስራሕ ዝጠቐሙ ተኸልታት ብዝምልከት ሓበሬታ ኣክቡ። ዝረኹብክምዎ መረዳእታ ንክፍልኹም ብመልክዕ ፀብግብ ብምቕራብ ተመያየጡሉ።

**መ. ንመፅለሊ**

ተክልታት ንወድሰብን ንክልኦት ዝተፈላለዩ እንስሳትን መፅለሊ እዮም። ዝተፈላለዩ እንስሳት ኣብ እዋን ፀሓይ ንመፅለሊ ይጥቀሙሎም። እንስሳ ዘገዳም ከን ንመንበሪ ይጥቀሙሎም። መንበሪ ዝዛ ወድሰብ ሙሉእ ብሙሉእ ወይ ከን ብክፋል ካብ ተክሊ ዝተሰርሐ እዩ።

**ንጥፊት 3.6**  
ተምሃሮ መንበሪ ዝክኹም ካብ ምንታይ ዝተሰርሐ ከምዝኸነ ተግዘቡ። ሕድሕድኩም ዝተግዘብኩም ብጉጅለ ተመያየጡ። ብድሕርዙይ ዝበግሑኹምሉ መደምደምታ ንክፍልኹም ፀብፀቡ።

**ረ. ንመስርሒ ናውቲ**

ተክልታት ንመስርሒ ናውቲ ዝዛ ይጠቓሙና። ካብ ተክልታት ዝተሰርሑ ዝተፈላለዩ ናውቲ ዝዛ ኣለዉ።

**ንጥፊት 3.7**  
ቡብጉጅለ ብምህን ካብ ተክሊ ዝተሰርሑ ናውቲ ዝዛ እንታይ እንታይ ከምዝኸኑ ተመያየጡ። ኣብ መወዳእታ ፀብግብ ውፅኢት ምይይጥኩም ንክፍሊ ኣቕርቡ።



ሰ. ንምስትኽኻል ነባሪ ኣየር

**ንጥፈት 3.8**

- ነባሪ ኣየር እንታይ ማለት ከምዝኾነ፤
- ኣብ ከባቢኹም እንታይ ዓይነት ኩነታት ነባሪ ኣየር ከምዘሎ፤
- ተኽልታት ነባሪ ኣየር ከይዛባዕ ብኸመይ ክትግዙ ከምዝኽእሉ፤

ቡቡጉጅለኹም ብምጅን ምስተመያየጥኩም ዝበግሕኻምዎ መደምደምታ ንክፍልኹም ፀብዕቡ።

ኣብ ሓደ ከባቢ መጠን ካርቦን-ዳይኦክሳይድ እናወሰኸ እንትኸድ ንሙቕት ዓፊኑ ስለዝሕዝ ረስኒ ምድሪ እናወሰኸ ዝኸድ ምጅኑ ሳይንሳዊ ሓቂ እዩ። ካርቦን-ዳይኦክሳይድ ካብይ ከምዝመፅእ ትፈልጡዶ?

ካርቦን-ዳይኦክሳይድ ካብ ከባብያዊ ኣየር ክንኪ ወይከን ከወግድ ዝኽእል ነገር ኣሎዶ ትብሉ?

ተኽልታት ምግብም ንምድላው ካርቦን-ዳይኦክሳይድ ካብ ከባቢ ኣየር እንትወስዱ ረስኒ እናነከየ ክኸድ ብምግባር ነባሪ ኣየር ከባቢ ንምስትኽኻል ይጠቐሙ። ስለዚ ተኽልታት (ኣግራብ) ብበዝሒ ዘለዎ ከባቢ፣ ማእኸላይ በዝሒ ዘለዎ ከባብን ፈጺሙ ተኽሊ ዘይብሉ ከባብን እንትነፃፀሩ ሓያል ረስኒ ኣብ ተኽሊ ዘይብሉ፣ ማእኸላይ ረስኒ ኣብ ማእኸላይ በዝሒ ተኽሊ ዘለዎ ዝተስተኻኸለ ነባሪ ኣየር ከን ኣብ ብበዝሒ ተኽልታት ዘለዎ ከባቢ ይህሉ።

ሸ. ንምክልኻል ምጉሕጓሕ ሓመድ

**ንጥፈት 3.9**

ዝኖብ ዘኒቡ ምስ ፀሓየ ዝወርድ ውሕጅ ኣስተውዒልኩምዶ ትፈልጡ?

- እንታይ ዓይነት ሕብሪ ኣለዎ?
- እንታይ ዝሓዘ ይመስለኩም?
- ቡባጉጅለኹም ተመያይጥኩም ዝበፃሕኻምዎ መደምደምታ ንክፍልኹም ፀብፅቡ።

ምጉሕጓሕ ሓመድ ዝበሃል ሓመድ ብዝተፈላለየ ምኽንያት እናተጓሕጎኩ ወይ ከዓ እናተሓፀበ ክኸይድ እንተሎ እዩ። ተኸልታት ንምክልኻል ምጉሕጓሕ ሓመድ ጠቐምቲ እዮም።

ተኸልታት ምጉሕጓሕ ሓመድ ብኸመይ ክከላኸሉ ይኸእሉ? ተኸልታት ንሓመድ ብሰራም ሓቕጫም ብምሓዝ፣ ብምሽፋንን ሓይሊ ንፋስ ብምንካይን ሓመድ ብንፋስን ዝኖብን ተሓጊቡ ክይውሰድ ይከላኸሉ።

**ንጥፈት 3.10**

ቡባጉጅለ ብምሽን ነዞም ዝስዕቡ ስርሑ።

- ሰር ሓድሓደ ኣብከባቢኹም ዝተለመዱ ተኸልታት ኩዒትኩም ብምርእይ ንፓርቲክላት ሓመድ ብኸመይ ሓቕጫም ክምዝሓዝዎም ተዓዘቡ።
- ብምኽንያት ጋህዒ መሬትን ካልኦት ምኽንያታትን ጥርሑ

ኣብዝተረፈ ቦታ ዘጋጠመ ምጉሕጓሕ ሓመድ ተግዘቡ።  
ኣብ መውዳእታ ዝተግዘብኩምዎ ብመልክዕ ፀብግብ ንክፍሊ  
ኣቕርቡ።

ቀ. ንመመላኽዒ (ስነፅባቕ)

**ንጥፈት 3.11**  
ኣብዘም ዝስዕቡ ሕቶታት ምስተመያየጥኩም ፀብግብኩም ንክፍሊ  
ኣቕርቡ።

- ኣብ ከባቢኹም ዝርከቡ ንመመላኽዒ ዝጠቕሙ ተክልታት  
እንታይ እንታይ እዮም?
- ሰባት ኣብ ገዝእምን ከባቢእምን መመላኽዒ  
ተክልታት ንምንታይ ዝተኸሉ ይመስለኩም?

ተክሊ ብዝተፈላለዩ ኣገባብ ንመመላኽዒ ይጠቅም። ንኣብነት ከም  
ፅጌረዓ ዝበሉ ድሙቕ ዕምበባ ዘለዎም ተክልታት፣ ፅቡቕ ቆፅሊ፣  
ዕምበባ ወዘተ ዘለዎም ኣናእሽተይ ተክልታት፣ ዝቕምቀም ተክሊ  
ፅሕዒ ወዘተ ዝበሉ ተክልታት ንመመላኽዒ ይትከሉ።

**ንጥፈት 3.12**  
ነዚ ዝስዕብ ስራሕ ፕሮጀክት ስርሑ።  
ኣብ ገዛኹምን ኣብ ቤት ትምህርትኹምን ዕምበባ፣ ስሓባይ ቆፅሊ  
ዘለዎም ተክልታት፣ ወዘተ ተኸልኩም ተኸናኸንዎም። እዞም  
ተክልታት ፀዲቕም እናገበዩ እንትኸዱ እንታይ ይስመዐኩም።

**መልመዒ 3.1**

ሀ. ነዞም ዝስዕቡ ሙሉእ ሓሳባት ትክክል ንዝኾኑ “ልክዕ” ትክክል  
ንዘይኮኑ ከዓ “ጌጋ” ብምባል መልሱ።

1. ኩሎም ተክልታት ንወድሱብ ብምግብነት ይጠቐሙ።
2. ተክልታት ንመድሓኒት ቅመማ ኣይጠቐሙን።
3. ጡጥ ንክዳን መስርሒ ዝጠቅም ተክሊ እዩ።
4. ዝኖብ እንትዘንብ ዝወርድ ውሕጅ ሱብራዊ ዝኸውን ብምክንያት ምጉሕጓሕ ሓመድ እዩ።
5. ክዳን እንክደኖ ንመልክዕ ጥራሕ እዩ።

ለ. ትክክል ዝኾነ መልሲ ዝሓዘ ፊደል ምረፁ።

1. ስዒቦም ካብ ዘለዉ ናውቲ ገዛ ካብ ተክሊ ዝተሰርሐ ኣየናይ እዩ?

- ሀ. ሒላብ                      ለ. ጆግ                      ሐ. ብያቲ                      መ. ግሕሊ

2. ብምክንያት ምቅፃል ዕንፀይቲ፣ ትኪ መኪና፣ ትኪ ፋብሪካታት፣ ወዘተ ዝፍጠር ኮይኑ ረስኒ ከባቢ ክውስኽ ዝገብር ኣየናይ እዩ?

- ሀ. ኦክስጅን                      ለ. ካርቦን ዳይኦክሳይድ

- ሐ. ሶድየም                      መ. መልሲ የለን

3. ካብዞም ዝስዕቡ ካብ ጡጥ ዝስራሕ ዓይነት ክዳን ኣየናይ እዩ?

- ሀ. ጋቢ                      ለ. ናይለን                      ሐ. ሃሪ                      መ. መልሲ የለን

ሐ/ ነዞም ዝስዕቡ ሕቶታት መልሱ።

1. ተክልታት ንወድሱብ ካብ ዝሁበዎም ረብሓታት ሰለስተ ጥቐሱ።

2. ተክሊ ነባሪ ኣየር ንምስትክኻል ብኸመይ ከምዝጠቅም ግለፁ።

3. ሓመድ ብዝኖብን ብንፋስን እናተጓሕጎሐ ንክኸድ ካብ ዝገብሩ ምክንያታት ክልተ ጥቐሱ።

4. ኣብ ገዛኹምን ኣብ ቤት ትምህርትኹምን ንመመላኸኒ (መጋደኒ) ዝተተኸሉ ተኸልታት ዘርዝሩ።

**3.2. ሓመድን ተኸልታትን**

ደረጃ ብቐጥታ

ተምሃሮ ነዚ ንኡስ ርእሲ ምስተምሃርኩም፡-

- ሓመድ ንተኸልታት ዘለዎ ረብሓ ትገልፁ።
- ዓይነታት (ቀፀላታት) ሓመድ ብመንፅር ንተኸልታት ዝህብዎ ረብሓ ትገልፁ።
- ትርጉም ምጉሕጓሕ (ምንካይ ልሙዕነት) ሓመድ ምሕፃብ መዓድን ምጂኑ ትዛረቡ።
- ምኽንያታት ምጉሕጓሕ ሓመድ ትዛረቡ።
- ኣግባብ ምክልኻል ምጉሕጓሕ ሓመድ ትገልፁ።

ቁልፊ ቃላት፡- ፓርቲክል ሓመድ፣ ሑፃ፣ ደለል፣ ልሑም ሓመድ (ዋልካ፣ ባዕኸል፣ ወዘተ)፣ ምጉሕጓሕ

**3.2.1 ሓመድ ንተኸልታት ዝህቦ ረብሓ**

ሓመድ ተኸልታት ዝበቐሉሉ ባይታ እዩ። ሓመድ ንተኸልታት ደገፍ፣ ዝተፈላለዩ መዓድናትን ማይን ብምሃብ ንዕብዮት ተኸልታት ጠቓሚ እዩ። ተኸልታት ንሓመድ ብሰብሮም ሓቕፊም ብምሓዝ ደገፍ ይረኽቡ። ብሰብሮ ዝምጠጡ ዝሓቐቐ መዓድናትን ማይን ንዕብዮት ተኸልታት ወሰንቲ እዮም። ሓመድ ዝተፈላለዩ ካርቦናዊ ነገራት (ዝሞቱ ተኸልታትን እንስሳትን ከምኡ'ውን ኣብ ሓመድ ዝነብሩ ህይወታውያንን) ዝሓዘ እዩ።

**3.2.2 ዓይነታት (ቀፀላታት) ሓመድ**

ሓመድ ሕዋስ ደቀቅቲ ነገራት እዩ። ደረጃ ምድቃቕ ሓመድ ድማ ዓይነታት ሓመድ ንምፍላይ የኸእል። ብመሰረት ምድቃቕን ምፍራይን ፓርቲክላት ሓመድ ሰለስተ ዓይነት ሓመድ ኣለዉ። ንሳቶም'ውን ሑፃ፣ ደለልን ልሑም ሓመድን እዮም። ቀዲሎ ዘሎ ሰደቓ ስም ዓይነታት ሓመድን ደረጃ ምድቃቕን የርኢ። ካብዙይ ብተወሳኺ ደረጃ ተኸእሎ ምዕቋር ማይን ኣየርን ኣብቲ ሰደቓ ሰፊሩ ኣሎ።

ሰደቓ 3.1 ዓይነታት ሓመድ

ቁ. ተ	ዓይነታት ሓመድ	መጠን ዲያ ሜትር (ገማ ሲክቢ.) ሓመድ	መብርሂ
1	ሑፃ	0.02-2 ሚ.ሜ	<ul style="list-style-type: none"> <li>- ካብ ዘለዉ ዓይነታት ሓመድ ዝፈረየ እዩ።</li> <li>- መጠን ምዕቋር ኣየር ዝለዓለ እዩ።</li> <li>- መጠን ምዕቋር ማይ ግና ዝተሓተ እዩ።</li> </ul>
2	ደለል	0.002-0.02 ሚ.ሜ	<ul style="list-style-type: none"> <li>- ብደረጃ ምድቃቕ ማእኸላይ እዩ</li> <li>- መጠን ምዕቋር ማይን ኣየርን'ውን ማእኸላይ እዩ።</li> </ul>
3	ልሑም ሓመድ (ዋልካ፣ ባዕኸል ወዘተ)	ትሕቲ 0.002 ሚ.ሜ	<ul style="list-style-type: none"> <li>- ካብ ዘለዉ ዓይነታት ሓመድ ዝደቐቐ እዩ።</li> <li>- መጠን ምዕቋር ማይ ዝለዓለ እዩ።</li> <li>- መጠን ምዕቋር ኣየር ዝተሓተ እዩ።</li> </ul>

እቲ ካልእ ዓይነት ሓመድ ከፍ ለሰ ሓመድ ዝበሃል እዩ። ለሰ ሓመድ ካብ ኩሎም ዝበለፀ ኣገዩ ልሙዕ ሓመድ እዩ። ምኽንያቱ ከፍ ንዕብየት ተኸእሊ ዘድልዩ ነገራት ስለዝሓዘ እዩ። እቲ ኣገዩ ፅቡቕ ለሰ

ሓመድ ከባቢ 50% ሑፃ፣ 30% ልሑም ሓመድ፣ 20% ዱቫዕን ውሑድ ኖራን ዝሓዘ እዩ።

ለሰ ሓመድ ብቁዕ ኣየር ዘለዎ፣ ብዙሕ ጠልን ዝሓቐቐ መዓድናትን ዝሓዘ እዩ። ለሰ ሓመድ ኣብ ዕድያ ቀልጢፋ ስለዝመውቐ ብቐሊሉ ክሕረስ ወይ ከፃ ክኮፃት ዝኽእል እዩ።

**ንጥፊት 3.13**

ቡብጉጅለ ብምጅን ኣብዞም ዝስዕቡ ሕቶታት ምስ ተመያይጥኩም ዝበፃሕኩም ልዩ ልዩ መደምደምታ ብመልክዕ ፀብፃብ ንክፍልኩም ኣቕርቡ።

1. ሑፃ ማይ ናይ ምዕቕር ክእለቱ ዝተሓተ ኣየር ናይ ምዕቕር ክእለቱ ከፃ ዝፃበዩ ዝኾነሉ ምኽንያት እንታይ እዩ?
2. ዋልካ ማይ ናይ ምዕቕር ክእለቱ ዝለፃለ ኣየር ናይ ምዕቕር ክእለቱ ከፃ ዝተሓተ ዝኾነሉ ምኽንያት እንታይ እዩ?

ሕድሕድ ዓይነት ሓመድ ንተኸልታት ዝህቦ ጥቕሚ ክፈላለ ይኽእል እዩ። ንሓደ ተኸለ ዝሰማማዕ ሓመድ ንካልእ ተኸለ ዘይክስማማዖ ይኽእል።

**ንጥፊት 3.14**

ዝተፈላለዩ ዓይነታት ሓመድ (ሑፃ፣ ደለል፣ ልሑም ሓመድን ለሰ ሓመድን) ንተኸልታት ዝህበዎ ጥቕምን ጉድኣትን ቡብጉጅለኩም ተመያይጥኩም ዝበፃሕኩም ልዩ ልዩ መደምደምታ ንክፍልኩም ፀብፃብ ኣቕርቡ።

**ንጥራት 3.15**

ነዘም ዝስዕቡ ኣብ ዝተፈላለዩ ፀባያት ሓመድ ዘድሀቡ ፈተነታት ስርሑ።

ፈተነ ሀ. ትሕዝቶ ሓመድ ብዘፍታዊ ሚላ ምፍላይ

ዘድልዩ ነገራት፡- ሓመድ፣ ሲሊንደር (ተመሳሳሊ መትሐዚ ከም መትሐዚ ማይ ሃይላንድ) ወይ ከፍ ብርጭቆ፣ መሕበሪ

**ኣገባብ ኣሰራርሓ**

- ሓደ ዕኹቲ ሓመድ ናብ ሲሊንደር ወይ ከፍ ብርጭቆ ግበሩ።
- 300 ሚሊ ሊትር ማይ ናብቲ ዝተዳለወ መትሐዚ ግበሩ።
- ብምቕፃል ነቲ ማይን ሓመድን ዝሓዘ ብርጭቆ ወይ ከፍ ሃይላንድ ብምሕቕን ወይ ከፍ እናሕበርካ ብዝገባእ ክተሓዋወስ ምግባር።
- ብድሕርዚ ኣብዘይነቓነቓሉ ቦታ ኣቐሚጥካ ዝግ ክብል ምግባር።
- ዝተፈላለዩ ቀፀላታት ሓመድ ደረጃብኩም?

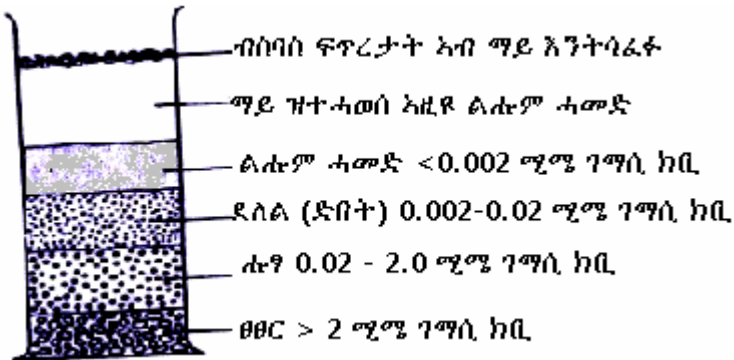

በሌሊ 3.1 ብዘፍታዊ ሚላ ዝተፈላለዩ ቀፀላታት ሓመድ

ብመሰረት እቲ ፈተነ ነዘም ዝስዕቡ ሕቶታት መልሱ።



1. ካብዚ ፈተነ እንታይ ተግዚብኩም?
2. አየናይ ዓይነት ሓመድ እዩ እቲ ዝኸበደ?
3. አየናይ ከ እዩ እቲ ዝፈኸሰ?
4. ኣብ ላዕሊ ዝንጎፈፍኩ እንታይ እዩ?

ፈተነ ለ. ትሕዝቶ ማይ ሓመድ ምፍላጥ

ዘድልዩ ነገራት፡ መውዕዩ ኣቕሓ (ኩሩሲብል)፣ በንሰን ቅራረት (ካልእ መማረጊ ፍልፍል ሓዊ)፣ እሸን፣ ሚዛን፣ መሕበሪ ዘንጊ፣ ኣውሊ ዘለዎ ሓመድ፣ መሰኽተቲ፣ ኣልኮል፣ ክርቢት

### እገባብ ኣሰራርሓ

- ፈለማ ክብደት ጥርሑ ዘሎ መውዕዩ ኣቕሓ ምዘኑ ('ሀ' ግራም ኢልኩም መዝገቡ)።
- ብምቕጻል መርኣያ ኣውሊ ዘለዎ ሓመድ ናብቲ ክብደቱ ዝተፈልጠ መውዕዩ ኣቕሓ ጌርኩም ምዘኑ ('ለ' ግራም በልዎ)።
- ነቲ መርኣያ ሓመድ ዝሓዘ መውዕዩ ኣብ እሸን ወይ ከፍ በንሰን ቅራረት ወይ ከፍ ካልእ መማረጊ ፍልፍል ሓዊ ተጠቂምኩም ካብ 2-3 ሰዓት ኣመቕዎ።
- እናሞቕ እናሃለወ ብቕጻልነት ነቲ ሓመድ ኣሕብርዎ።
- ኣብ መውዳእታ እቲ መሞቂ ምስ ሓመዱ ክዝሕል ግበሩ።

- ምስ ዘሓለ ነቲ መሞቕን ዝሞቕ ሓመድን ምዘንዎ ('ሐ' ግራም ኢልኩም መዝግቡ)።

ብመሰረት እዚ ፈተነ ነዞም ዝስዕቡ ሕቶታት መልሱ።

1. እናሞቕ እናሃለወ ብቐጻልነት ነቲ ሓመድ ምሕባር ንምንታይ ኣድልዩ?

2. ትሕዝቶ ማይ እቲ ሓመድ ክንደይ ዝኣክል ከምዝኾነ ብሚእታዊ ኣስልሑ።

$$\text{ሚእታዊ ክብደት ዝሃራፊ ማይ} = \frac{(\Lambda - \upsilon) - (\text{ሐ} - \upsilon) \times 100}{(\Lambda - \upsilon)}$$

ፈተነ ሐ. ምፍላጥ ትሕዝቶ ብስባስ ኣብ ሓመድ ዘድልዩ ነገራት፡ ክሩሲብል (ንመትሓዚ ሓመድ)፣ ብዙሕ ብስባስ ህይወታውያን (ዱኽጊ) ዘለዎ ንቕፅ ሓመድ፣ ፍልፍል ሓዊ በንሰን ቅራረት፣ ኦቮን፣ ሚዛን፣ ክርቢት፣ መሰኽተቲ፣ ኣልኮል ኣገባብ ኣሰራርሓ

- ጥርሑ ዘሎ ክሩሲብል ምምዛን፣
- ንቕፅ ሓመድ ኣብ ክሩሲብል ጌርካ ምምዛን፣
- ነቲ መርኣያ ሓመድ ዝሓዘ ክሩሲብል ኣብ ኦቮን ወይ ከን ብበንሰን ቅራረት ብምሚቕ ማይ ክሃፍፍ ድሕሪ ምግባር ምምዛን፣
- ድሕር'ዙይ እቲ ሓመድ ክሳብ ዝቃፀል ምሚቕ (ክነድድ ምግባር)፣
- ብዝግባእ ምስነደደ ኣዝሒልካ ምምዛን።

ብመሰረት እቲ ፈተነ ነዞም ዝስዕቡ ሕቶታት መልሱ።

1. ክብደት ብስባስ ኣብቲ ንፊተነ ዝተወሰደ ሓመድ ክንደይ እዩ?
2. ክብደት ብስባስ ብሚሊታዊ ኣስልሑ።

$$\frac{\text{ክብደት ብስባስ ኣብ መርኣያ ሓመድ ብሚሊታዊ}}{\text{ክብደት ብስባስ ወይ መታዎታዎን ኣብ መርኣያ ሓመድ}} \times 100 = \frac{\text{ክብደት መርኣያ ሓመድ ቅድሚ ምቅፃሉ}}{\text{ክብደት መርኣያ ሓመድ}} \times 100$$

ፊተነ መ. ምፍላጥ ትሕዝቶ ኣየር ኣብ ሓመድ

ንፊተነ ዘድልዩ ነገራት፡ መርኣያ ሓመድ፣ ማይ፣ ሲሊንደር /ብርጭቆ/፣ መስመሪ

ኣገባብ ኣሰራርሓ

- 25 ክዩቪክ ሴንቲሜትር ዓቕን ዘለዎ ሓመድ ብመዐቀኒ ሲሊንደር ዓቂንኩም ናብ ብርጭቆ ግበሩ። ሲሊንደር እንተዘይሃልዩ ብመስመሪ 10 ሴ.ሜ ቁመት እቲ ብርጭቆ ዓቂንኩም ምልክት ግበሩ። ክሳብ እቲ ምልክት ዝገበርኩሙሉ ሓመድ ምልእዎ።
- ብተመሳሳሊ ማዕረ ዓቕን እቲ ሓመድ ዝኾነ ማይ ናብቲ ሓመድ ግበሩ።
- ድሕሪ ማይ ምግባርኩም ዓቕንዎ።

ብመሰረት እቲ ፊተነ ነዞም ዝስዕቡ ሕቶታት መልሱ።

1. መጠን ትሕዝቶ ኣየር ኣብቲ ሓመድ ክንደይ ኮይኑ?
2. ኣየናይ ዓይነት ሓመድ ብዙሕ ኣየር ዝሕዝ ይመስለኩም?

ፊተነ ረ. ምፍላጥ ዝርገሐ መጠን ፓርቲክል ሓመድ

ዘድልዩ ነገራት፦ ዝደቐቐ ንቕፅ መርኣያ ሓመድ፣ 3 ዝተፈላለዩ ግፍሓት ዘለዎም መንፈታት (ገፊሕ፣ ማእኸላይ፣ ፀቢብ) ፣ ሲሊንደር

እገባብ ኣሰራርሓ

- መጀመርታ በቲ ገፊሕ መንፈት ነቲ ሓመድ ንፈይዎ።
- እቲ ልዕሊ መንፈትን ትሕቲ መንፈትን ዘሎ ሓመድ ነንበይኑ ኣቐምጥዎ።
- ነቲ ትሕቲ መንፈት ሓመድ በቲ ማእኸላይ መንፈት ንፈይዎ።
- ኣብ መውዓለታ ነቲ ልዕሊ መንፈት ንበይኑ

ኣቐሚጥኩም ነቲ ትሕቲ መንፈት በቲ ፀቢብ መንፈት ንፈይዎ።

ብመሰረት እቲ ፈተነ ነዞም ዝስዕቡ ሕዳታት መልሱ።

1. ካብቲ ዝወሰድኩም መርኣያ ሓመድ ክንደይ ዝተፈላለዩ መጠን ዘለዎም ፓርቲክላት ዝሓዙ ዓይነታት ሓመድ ረኺብኩም?
2. ካብዚ ፈተነ ብዛዕባ መጠን ፓርቲክላት ሓመድ እንታይ ተግዚብኩም?

ፈተነ ሰ. ምፍላጥ ዓቕሚ ምዕቛር ማይ ሓመድ

ዘድልዩ ነገራት፦ 4 ሲሊንደራት፣ 4 መንቆርቆርታት፣ መርኣያታት ሓመድ /ልሑም ሓመድ (ኣብነት ዋልካ) ፣ ለሰ ሓመድ፣ ደለል፣ ሑ፡፡/ 4 መፃረዪ ወረቐት፣ ማይ

አገባብ ኣሰራርሓ

- ንኣርባዕተኦም ሲሊንደራት (መዐቀኒ) ካብ 1-4 ቁፅሪ ፅሓፊ-ሎም።
- ናብ ሕደሕደ ሲሊንደር መንቆርቆሪ ኣቐምጥሉ።
- ነቲ መፃሪዪ ወረቐት በግቡእ ኣተፃፃፊ ብምዕፃፍ ኣብ ልዕልቲ መንቆርቆሪ ኣቐምጥዎ።
- ብምቕፃል ናብዮም መፃሪዪ ወረቐት ዝሓዙ መንቆርቆርታት ናብ ቁፅሪ 1 ዋልካ (ልሑም ሓመድ)፣ ናብ 2 ለሰ ሓመድ፣ ናብ 3 ደለል ናብ ቁፅሪ 4 ከፃ ሓፃ ግበሩ።
- ማዕረ ፃቕን ዘለዎ ማይ ብሓደ ግዘ ናብ ሕደሕደ ሲሊንደር ግበሩ (እቲ ማይ በቲ ሓመድ ጥራሕ ተፃርዩ ንክወርድ ጥንቃቕ ክግበር ኣለዎ)።
- ብሕደሕደ መርኣያ ሓመድ ናብቲ ሲሊንደር ዝሓለፈ ማይ ፃቕንዎ።

ብመሰረት እቲ ፈተነ ነዞም ዝስዕቡ ሕደታት መልሱ።

1. ሕደሕደ ሲሊንደር (1-4) ከንደይ ዝኣክል ማይ ፃቕኒ?
2. ካብ ኣዩናይ መርኣያ ሓመድ ዝወረደ ማይ ይበዝሕ? ብቐደም ሰዓብ ስርዕዎም።
3. ኣዩናይ ፃይነት ሓመድ ንዕብዩት ተኸልታት ዝበለፀ ዝሰማማዕ ይመስለኩም?

ምንካይ ልሙዕነት ሓመድን ሳዕቤኑን

**ንጥፈት 3.16:-** ምጉሕጓሕ ሓመድ ከስዕቦም ዝኸለል ፀገማት

ንዝፈልጡ ሓቲትኩም ሓበሬታ ብምእካብ ኣብ ክፍልኹም ቡቡንጅለ ተመያየጡ። ናይ ዝበግሑኹም መደምደምታ ፀብግብ ንክፍልኹም ኣቕርቡ።

### 3.2.3 ምጉሕጓሕ ሓመድ እንታይ ማለት እዩ?

ብዝተፈላለዩ ምኽንያታት ሓመድ (መጻዕን) እናተጓሕጎሐ ወይ እናተሓፀበ እንትኸድ ምጉሕጓሕ ሓመድ ይበሃል። ምጉሕጓሕ ሓመድ ሓደ ቦታ ልሙዕ ሓመድ ከይህልዎ ወይ ከግ ከውሕታትን ኣእማንን ጥራሕ ንክተርፍ ብምግባር ንሓደ ከባቢ ተኸልታት ከየቡቅልን ከየዕብን ብምግባር ናብ በረኽነት ዝልውጥ ከይዲ እዩ።

ኣብ ናይ መሬት ላዕለዎይ ክፋል ዝርከብ ልሙዕ ሓመድ ክንኪ ካብ ዝገብሩ ነገራት ሉቆም ቀንዲ ዝኖብን ንፋስን እዮም። ወደሱብ'ውን ብምኽንያት ዝገብርም ዝተፈላለዩ ምንቅስቃሳት ነቲ ሓመድ ንዝኖብን ንንፋስን ብምቅላዕ ብቐሊሉ ንኸውሰድ ይገብር እዩ። ንኣብነት ተኸልታት (ኣግራባት) ምጭፍጫፍ፣ ግጉይ ኣገባብ ኣተሓራርሳ ምጥቃም፣ እንስሳ ዘቤት ኣብ ሓደ ቦታ ንብዙሕ ግዜ ብምፅናሕን ንተኸልታት ክሳብ ሙሉእ ብሙሉእ ዝውድኡ ክግህፁ ብምግባርን ወዘተ።

ምኽንያታት ምንካይ ልሙዕነት ሓመድ

ሀ. ኣብ ግድሚ መሬት ንቐልቐል ምሕራስ



ስእሊ 3.2 ኣብ ግድማ ንቁልቁል እንትሒረስ

ለ. ተኸልታት ምብራስ

**ንጥራት 3.17**  
ምብራስ ተኸልታት ልሙዕነት ሓመድ ብኸመይ ከምዝነኪ  
ቡብጉጅለ ብምዃን ተመያየጡ። ዝበፃሕኹምሉ  
መደምደምታ ብመልክዕ ፀብፃብ ንክፍልኹም ኣቕርቡ።

ነዚ ዝስዕብ ስእሊ ተፃዘቡ።



ስእሊ 3.3 ፖላራርብ ተኸልታት

ኣብቲ ስእሊ ከምትረእዎ ብኸምዚ ዓይነት ተኸልታት ምጭፍጫፍ እንተቐዲሉ ድሕሪ ግዝ እዚ ከባቢ ናብ ምንታይ ዝልወጥ ይመስለኩም? ወድሱብ ንዝገብርም ዝተፈላለዩ ምንቅስቃሳት (ንኣብነት ናይ ሕርሻ ቦታ ንምርካብ፣ ንስራሕቲ ህንፃ፣ ንነዳዲ፣ ወዘተ) ተኸልታት ይጭፍጭፍ እዩ። እዚ ድማ ኣብ ሓደ ከባቢ ዝነበረ ሽፋን ተኸሊ ከንክይን ኣብቲ ከባቢ ዘሎ ሓመድ ከጉሕንጉሕን ይገብር።

ሓ. ጋህዒ መሬት

**ንጥፈት 3.18**

ንነዊሕ እዋን ኣብ ውሱን ከባቢ ዝግበር ምውፋር እንስሳት ልሙዕነት ሓመድ ብኸመይ ከምዝንኪ ንዝፈልጡ ሰባት ሓቲትኩም ብምምፃእ ቡብጉጅለኹም ተመያይጥኩም ዝበፀጉኹም መደምደምታ ብመልክዕ ፀብፃብ ንኸፍልኹም ኣቕርቡ።

ሜላታት ዕቀባ ሓመድ

ዕቀባ ሓመድ ንምንታይ የድሊ?

ኣብ ከባቢኹም ዝተለመዱ ኣገባባት ዕቀባ ሓመድ እንታይ እንታይ እዮም?

ዕቀባ ሓመድ ኣብ ሓደ ከባቢ ዝርከብ ሓመድ ከይጉሕንጉሕን ልሙዕነቱ ከይንክን ዝገብር እንተነኣሰ ልሙዕነት ሓመድ ብዝነበሮ ክቕፅል ዝገብር ሜላ እዩ። ካብዙይ ሓሊፉ'ውን ድሕሪ ውሱን እዋን ዘሕሸን ዝለምዐን መሬት ንክህሉ ይገብር።



ሓመድ ንምዕቃብ እዞም ዝስዕቡ ኣገባባት ምትእትታው ኣገዳሲ እዩ።

### ሀ. ንጋድም ምሕራስ

ግራት ንጋድም ምሕራስ ምስ ንቐልቁል ምሕራስ እንትነፃፀር ብውሕጅ ዝውሰድ ልሙዕ ሓመድ ይንኪ እዩ።



### ለ. ዛላታት ምስራሕ

ኣብ ከባቢኹም ዛላታት ኣለዉዶ?

ካብምንታይን ከመይን ይስርሑ? ኣብ ከመይ ዝበለ ቦታኽ ይስርሑ? ረብሓ ምስራሕ ዛላታት እንታይ እዩ?

ዛላታት ምጉሕጓሕ ሓመድ ንምንካይ ዝስርሑ ዓበይትን ኣናእሽተይን ከትርታት እዮም። ዛላታት ኣብ ዘለውሉ ዝኖብ እንትዘንብ ናህሪ ናብ ውሕጅ ዝቐየር ወሓዚ ማይ ብምንካይ ምጉሕጓሕ ሓመድ ይንኪ። ናህሪ ወሓዚ ማይ እንትንኪ ከፃ ተጓሕጉሑ ወይ ተሓፂቡ ክኸድ ዝነበረ ሓመድ ኣብቶም ዛላታት

ተግቂቡ ይተርፍ። ካብዙይ ብተወሰኑ ዛላታት ኣብ ዝተሰርሑሉ ክባቢ ሃገር በቆል

ተኸልታት ብምትካል ልሙዕነት ሓመድ እቲ ክባቢ ክውሰኽ ምግባር ይከኣል።



ስለሊ 3.5 ዛላታት ዝተሰርሑሎምን ተኸልታት ዝተተኸሉሎምን ኅበታት ሓ. ተኸልታት ምትካል (ዳግመግረባ)

ቁልቁል ኣብ ዝኸኑ ቦታታት ኅበይቲ ተኸልታት ምትካልን ኣብ መንጎ ተሓራሲ ቦታታት ከም ሳዕሪ ዝበሉ ተኸልታት ምብቋልን ሓመድ ካብ ምጉሕጓሕ ይከላኸል።

ተኸልታት ንሓመድ ብሰራውሮም ሓቐጻፎም ብምሓዝን ካብ ንፋስ ብምክልኻልን ምጉሕጓሕ ሓመድ ይከላኸሉ።

**ንጥፈት 3.19**  
ነዚ ዝስዕብ ስራሕ ፕሮጀክት ስርሑ።  
ጋዜጣን መፅሄትን ብምንባብ ወይከኅ ንዝፈልጡ ሰባት ብምሕታት ኣብ ኢትዮጵያ ይኹን ኣብ ካልእት ሃገራት ፍግረ መሬት ዘስዕቦ ፀገም ክንደይ ዝኣክል ከምዝኸነ ብጉጅለ ኣዕኒዕኹም ዝበገሑኹምሉ

### መልመዒ 3.2

ሀ. ነዞም ዝስዕቡ ሙሉእ ሓሳባት ትኸክል ንዝኾኑ “ልክዕ” ትኸክል ንዘይኮኑ ከዓ “ጌጋ” ብምባል መልሱ።

1. ዱኸዒ ልሙዕነት ሓመድ ብምውሳኽ ምህርቲ እቶት ሕርሻ ክውስኽ ይገብር።
2. ሑፃ ዝለዓለ ክእለት ምዕቛር ማይ ኣለዎ።
3. ሓመድ ዝደቐቐ እምኒ ጥራሕ ዝሓዘ እዩ።
4. ኣብ ላዕለዎይ ክፋል ዝርከብ ልሙዕ ሓመድ ክንኪ ዝገብር ንፋስ ጥራሕ እዩ።

ለ. ትኸክል ዝኾነ መልሲ ዝሓዘ ፊደል ምረፁ።

1. ሓመድ ንተኸልታት ዝህቦ ረብሓ ኣየናይ እዩ?
  - ሀ. ደገፍ ንምሃብ                      ሐ. ኩሎም
  - ለ. ማይን መዓድንን ንምሃብ
2. ዝለዓለ ክእለት ምዕቛር ማይ ዘለዎ ኣየናይ እዩ?
  - ሀ. ዋልካ                      ለ. ደለል                      ሐ. ሑፃ
3. ካብዞም ዝስዕቡ ወድሱብ ዝገብሮም ዝተፈላለዩ ምንቅስቓሳት ሓመድ ንንፋስን ንዝፍብን ክቃላዕ ዝገብር ኣየናይ እዩ?
  - ሀ. ንቐልቐል ምሕራስ                      ለ. ተኸልታት ምብራስ
  - ሐ. ተኸልታት ምትካል                      መ. ህን ለን

ሐ. ነዞም ዝስዕቡ ሕቶታት ሓፂር መልሲ ፀሓፉ።

1. ሰለስተ ሜላታት ዕቀባ ሓመድ ፀሓፉ።

2. ብመሰረት ምድቃቸን ምፍራይን ፓርቲክላት ሓመድ ክንደይ ዓይነታት ሓመድ ኣለዉ? ንሳቶምከ እንታይ እንታይ ይበሃሉ?

**3.3. ንምምሕያኽ ትሕዝቶ ሓመድ ዝስርሑ ስራሕቲ ደረጃ ብቐዓት**

ተምሃሮ ነዚ ንኡስ ርእሲ ምሰተምሃርኩም፦

- እንታይነት ዱኸዒ ትገልፁ።
- ጥቕሚ ዱኸዕታት ትገልፁ።
- ንዱኸዕታት ተፈጥሮኣውን ስራሕሰብን ኢልኩም ትምደቡ።
- ንተኸልታት ቤት ትምህርትኹም ትጥቀሙሉ ካርቦናዊ ዱኸዒ (ኮምፖስት) ተዳልዉ።

ቁልፊ ቃላት፦ ዱኸዒ፣ ተፈጥሮኣዊ ዱኸዒ፣ ስራሕሰብ ዱኸዒ፣ ኮምፖስት

ተኸልታት ብዝግባእ ንኸዓብዩ መዓድናት የድልይዎም። እዞም መዓድናት ድማ ካብ ሓመድ ይረኽቡዎም።

መዓድናት ብመሰረት ንተኸልታት ዘድልይዎም መጠንን ዓይነትን ኣብ ክልተ ይምቀሉ። ንሳቶም'ውን ቀንዲ መዓድናትን ንኡስ መዓድናትን ይበሃሉ።

- ቀንዲ መዓድናት ዝበሃሉ ኣብ ሓመድ ብበዝሒ

ዝርከቡን ተኸልታት ብበዝሒ ዝጥቀሙሎምን እዮም።  
ኣብነት፡- ናይትሮጅን፣ ፓታሽየም፣ ፎስፎረስ፣ ሓዲን፣  
ካልሽየም፣ ሳልፊር፣ ማግኒዥየም።

- ንኢስ መዓድናት ዝበሃሉ ድማ ኣብ ሓመድ ብውሑድ መጠን  
ዝርከቡን ተኸልታት ብውሑድ መጠን ዝጥቀሙሎምን እዮም።  
ኣብነት፡- ማንጋኔዝ፣ ዚንክ፣ ኮፐር፣ ቦሮን፣

ሓመድ ብዝተፈላለዩ ምክንያታት ተጓሕጎ“ሑ እንትኸድ  
መዓድናት’ውን እናተሓፀቡ ስለዝኸዱ ልሙዕነት ሓመድ እናነከየ  
ይኸድ።

**ዱኸዕን ረብሕኡን**

ዱኸዒ እንታይ እዩ? ዱኸዒ ኣብ ሓመድ ዘሎ ሕፅረት ልሙዕነት  
ሓመድ ክትክእ ዝኸለል ነገር እዩ። ዝተፈላለዩ ዓይነታት ዱኸዒ  
ዝተፈላለዩ ሕፅረታት ልሙዕነት ሓመድ ዝትክእ እዮም።

**ዓይነታት ዱኸዒ**

ዱኸዕታት ተፈጥሮኣውን ስራሕ ሰብን ተባሂሎም ኣብ ክልተ  
ይምደቡ።

**ሀ. ስራሕ ሰብ ዱኸዒ**

ልሙዕነት ሓመድ ንምውሳኽ ኣብ ፋብሪካ ዝስርሑ ዱኸዕታት  
ስራሕ ሰብ ዱኸዒ ይበሃሉ። ዛጊድ ኣብ ረብሓ ካብ ዝወግሉ  
ዓይነታት ዱኸዒ ዩርያ፣ ዳፕ፣ ኣሞንየም ናይትሬትን ፓታሽየም  
ሳልፌትን ዝበሉ ከም ኣብነት ምጥቃስ ይከኣል እዩ።

**ንጥፈት 3.20**

ኣብ ከባቢኹም ዝርከቡ ሓረስቶት እንታይ ዓይነት ስራሕ ሰብ ድኹዒ ከምዝጥቀሙ ብምሕታት ወይ ከን ፅሑፋት ብምንባብ ቡብጉጅለኹም ተመያየጡሉ። ኣብ መወዳእታ ዝበገሕኹምሉ መደምደምታ ብመልክዕ ፀብዓብ ንክፍልኹም ኣቕርቡ።

ለ. ተፈጥሮአዊ ዱኸዒ

ዝሞቱ እንስሳትን ተኸልታትን ከምኡ'ውን ከም ዒባ፣ ፋንድያ፣ ወዘተ ዝበሉ ፍታን እንስሳት ምስ ሓመድ ተሓዋዊሶም ብምብስባስ ልሙዕነት ሓመድ ክውስኽ ዝገብሩ ነገራት ተፈጥሮአዊ ዱኸዒ ይበሃሉ። ተፈጥሮአዊ ዱኸዒ ብምብስባስ ተኸልታት'ውን ምርኩብ ይከኣል እዩ።

**ንጥፈት 3.21**  
ተምሃሮ ስራሕ ሰብ ዱኸዒዶ ምጥቃም ይሕኸ ወይስ ተፈጥሮአዊ ዱኸዒ ኣብ ዝብል ቡብጉጅለኹም ተመያየጡ። ዝበገሕኹምሉ መደምደምታ ድማ ብመልክዕ ፀብዓብ ንክፍልኹም ኣቕርቡ።

ኮምፓስት

ኮምፓስት ሕውስዋስ ዝበስበሱ ተኸልታትን ተረፈ ህይወታውያንን ከይኑ ልሙዕነት ሓመድ ንምውሳኽ ዝጠቅም እዩ።

አደላልዋ ኮምፓስት

ከይዲ ምድላው ኮምፓስት ብቕፅ ኣየር፣ ማይን ምብልዕላዕ ዘቀላጥፉ ነገራትን የድልዮ። ምብልዕላዕ ኣቀላጠፍቲ ነገራት እንብሎም ብዓይኒ ዘይረኣዩ ህይወታውያን እዮም። ኣብነት ባክተርያ።

ከምፓሰት ንምድላው ዘድሊ ቦታ (ጉድጓድ)፡- ቁመቱ 1-3 ሜትር፣

ወርዱ 1-2 ሜትር፣ ጎኑ 1 ሜትር ዝኾነ ቦታ ይዳሎ።

ዘድልዩ ነገራት፡- ዝተቐረጸቦ ያንጫ፣ ሳዕሪ፣ ቡቕቡቕ፣ ቆፅላ

መፅሊ፣ ዒባ፣ ሽንቲ፣ ሓመድ፣ ማይ፣ ወዘተ።

አገባብ ኣሰራርሓ

1. ካብ 10-15 ሴ.ሜ ዝኾውን ቁመት ዘለዎም

ዝተቐረጹ ተኸልታት ናብቲ ዝተዳለወ ጉድጓድ ምእታው።

2. ተኸልታትን ተረፈ ህይወታውያንን ኣብ ዝተረኸቡሉ እዋን ኣብ

ርእሲኡ እናወሰኸካ ኣብ ስእሊ 3.6 ከምዝርእ ምትዕርራይ።

ብፍላይ ከፃ ቡቕቡቕ፣ ሓሞኸሽቲ፣ ዒባ፣ ሓመድ፣ ጠሊ ተሎ

ከይሃፍፍ ስለዝገብሩ ምርዕራዕ ኣድላዩ እዩ።

3. ቡባዝሊ ማይ ምርብራብ።

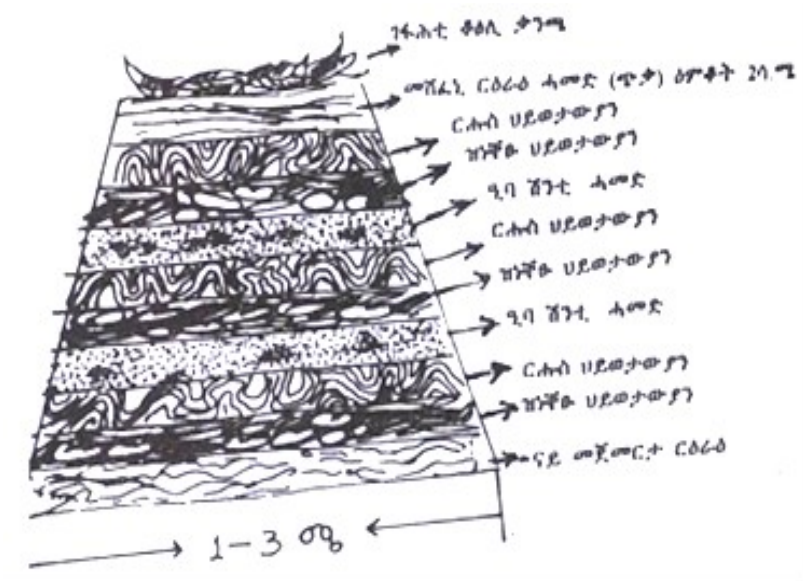

**ንጥራት 3.22**

ነዚ ዝስዕብ ስራሕ ፕሮጀክት ስርሑ።

በዓል ሞያ ሕርሻ ወይ ከዓ ካብ ካልኣት ዝፈልጡ ሰባት ሓገዝ ብምሕታትን ብመሰረት ኣብ መፅሓፍኩም ተቐሚጡ ዘሎ ኣገባብ እደላልዎን ኣብ ቤት ትምህርትኹም ኮምፓስት ኣዳልዉ።

**መልመዒ 3.3**

ሀ. ነዞም ዝስዕቡ ሙሉእ ሓሳባት ትኽክል ንዝኾኑ “ልክዕ” ትኽክል ንዘይኮኑ ከዓ “ጌጋ” ብምባል መልሱ።

1. ንኡስ መዓድናት ዝበሃሉ ኣብ ሓመድ ብበዝሒ ዝርከቡን ተኽልታት ብበዝሒ ዝጥቀሙሎምን መዓድናት እዮም።
  2. ዱኸዒ ኣብ ሓመድ ዘሎ ሕፅረት ልሙዕነት ሓመድ ዝትክእን ክመሓየሽ ዝገብርን ነገር እዩ።
  3. ዓይነት ድኹዒ ስራሕ ሰብ ጥራሕ እዩ።
  4. ንንውሕ ዝበለ እዋን ብዙሓት እንስሳት ኣብ ውሱን ከባቢ ምውፋር ፍግረ መሬት ይከላኸል እዩ።
- ለ. ትኽክል ዝኾነ መልሲ ዝሓዘ ፊደል ምረፁ።



1. ካብዘም ዝስዕቡ ኣብነት ስራሕ ሰብ ዝኾነ ዓይነት ዱክዒ ኣየናይ እዩ?

ሀ. ዩርያ

ሐ. ፓታቭየም ሳልፌት

ለ. ዳፕ

መ. ኩሎም

2. ኮምፓስት ንምድላው ዘየድሊ ኣየናይ እዩ?

ሀ. ኣየር፣ ማይ

ለ. ዝተቐረጸ ተኸልታት

ሐ. ዒባ፣ ሽንቲ፣ ቆፅላ መፅሊ

መ. መልሲ የለን።

### 3.4. ኣድዋር

ኣብ ኣድዋርና ዘንፀላልዉ ስግኣታትን ዕቀባን

ደረጃ ብቐጻት

ተምሃሮ ነዚ ንኡስ ርእሲ ምስተምሃርኩም

- ናይ ሕሉፍን ሐዚ ዘሎን ሽፋን ዱር ኢትዮጵያ ተነፃፅሩ።
- ምክንያታት ብርሰት ዱር ትዛረቡ።
- ሳዕቤን ብርሰት ዱር ትገልፁ።
- ሚላታት ዕቀባ ዱር ትገልፁ።
- ፈልስታት ኣእዋም ኣብ ውሽጥን ከባብን ቤት ትምህርቲ ትተኸሉ።
- ቴክኖሎጂ ባዮጋዝ ኣማራጺ ፍልፍል ጉልበት ምጂኦ ትገልፁ።
- ቀሊል ሞዴል ኣጠቓቕማ ቴክኖሎጂ ባዮጋዝ ሰሪሕኹም ተርእዩ።

ቁልፊ ቃላት፡- ሽፋን ዱር፣ ብርሰት ዱር፣ ዕቀባ፣ ፈልሲ፣ ባዮጋዝ

### 3.4.1 ታሪኽ ኣድዋርና

ቅድሚ 50 ዓመታት ኩሎም ደጉዓታት ኢትዮጵያ ብዱር ዝተሸፈኑ ምንባሮም ይፍለጥ። ብኻልእ ኣበሃህላ ምስ ስፍሓት መሬት ኢትዮጵያ እንትነፃፀር 50% ወይ ከዓ ከባቢ ፍርቂ መሬት ኢትዮጵያ ብዱር ዝተሸፈነ ምንባሩ ይፍለጥ። ሐዚ ዘሎ ኩነታት ሽፋን ዱር ግና ኣዝዩ ትሑት እዩ። ትሑቲ 3% ዝኣክል ጥራሕ እዩ ብዱር ተሸፊኑ ዝርከብ።

እዙይ ዘመላኸቶ ዱር ኣብ ውሱን ከባብታት ኢትዮጵያ ዝርከብ ምጂኑ እዩ። ኣብነት ሓረና፣ ዱር መናገሻ፣ ደስኣ፣ ሕጉምብርዳ ወዘተ ዝበሉ ኣድዋር ኣብ ኢትዮጵያ ዝርከቡ እዮም።



**ንጥፈት 3.23**  
 ተምሃሮ ቅድሚ 50 ዓመት ዝነበረ ካርታ ኢትዮጵያን ናይ ህዚ ዘሎ ካርታን ተጠቐምኩም ወይ ከዓ ናይ ሕብረተሰብ መምህራን ሓቲትኩም ቀደምን ሕዝን ዝተሸፈኑ ቦታታት ኢትዮጵያ

ምስኣነፃፀርኩም ዝበፃሕኹምሉ መደምደምታ ብመልክዕ ፀብፃብ ንክፍልኹም ኣቕርቡ።

**3.4.2** ምኽንያታትን ሳዕቤንን ብርሰት ዱር

ብርሰት ዱር

ብርሰት ዱር ማለት ተኸልታት ብዝተፈላለዩ ምኽንያታት ካብ ዝነበሮም በዝሒ ክንክዩ (ክጠፍኡ) ምግባር እዩ። ተፈጥሮኣዊ ዱር ክበርስ ዝኸእል ጥንቃቄ ብዝጎደሎ ስራሕቲ ወድሱብ እዩ። ምብራስ ዱር ከፃ ፍግረ መሬትን ብኸነት ማይን የስዕብ።

ቀንዲ ምኽንያታት ብርሰት ዱር እዞም ዝስዕቡ እዮም።

ሀ. ዕንፀይትን ፈሓምን ንነዳዲ ምጥቃም።

**ንጥፈት 3.24**

ኣብ ዝኸኹም ንፈሓምን ዕንፀይትን ዝትክእ ፍልፍል ጉልበት ኣለኩምዶ? እንተዘይሃልይኩም ኣብ ወርሒ ክንደይ ካሻ ፈሓምን ክንደይ ዶር ዕንፀይትን ትጥቀሙ? እዙይ ብበዝሒ መራሕቲ ሰድራ ጣብያኹም ኣራብሕዎ። ዝረኹብክምዎ መልሲ ብበዝሒ መራሕቲ ስድራ ኢትዮጵያ ኣራብሕዎ።

ልቢ ሓደ መራሒ ሰድራ ብማእከላይ ሓሙሽተ ሰብ የመሓድር ኢልካ ምውሳድ ይከኣል።

- ብፃመት እንትግበጥ ክንደይ ይኸውን? እዙይከ ቡብፃመቲዶ ዝትካእ ይመስለኩም? ኣብ መውዳእታ ቡብጉጅለኹም ዝበፃሕኹምሉ መደምደምታ

ጠሚርኩም ብመልክዕ ፀብፃብ ንክፍልኹም ኣቕርቡ።

ለ. ንመንበሪ ዝኸውን ቦታ ንምርካብን ንስራሕቲ ህንፃን

በዝሒ ህዝቢ እናወሰኸ እንትኸድ ንመንበሪ ዝኸውን ተወሳኺ ቦታ የድሊ። ተወሳኺ ቦታ ንምርካብ ድማ ብዱር ተሸፊኑ ዝነበረ ቦታ ይጭፍጨፍ። ከምገዛ ዝበሉ ስራሕቲ ህንፃ ንምስራሕ ዘድሊ እም ንምርካብ'ውን ተኸልታት ይቈረፁ እዮም።

ሐ. ንምስፍሕፋሕ ናይ ሕርሻ ቦታ

በዝሒ ህዝቢ እናወሰኸ እንትኸድ ንሕርሻ ዝኸውን ቦታ ንምስፋሕ ዱር ይልበድ። ቀፂሉ ከፃ እቲ ዝተቐረፀ ይቃፀል። ባርዕ ሓዊ ብምልፃሉ ምኽንያት ድማ ብዙሓት ኣእዋምን እንስሳት ዘገዳምን ክቃፀሉ ወይ ክጠፍኡ ይገብር። በዞም ልዕል ክብል ዝተጠቐሱን ካልኦትን ምኽንያታት ዱር ክበርስ ይኸእል።

ሳዕቤናት ብርሰት ዱር

ብርሰት ዱር ዝተፈላለዩ ሳዕቤናት ኣለውዎ። ካብቶም ብዙሓት ሳዕቤናት ብርሰት ዱር እዞም ዝስዕቡ ከም ኣብነት ቀሪቦም ኣለዉ።

- ምጉሕጓሕ ሓመድን ፍግረ መሬትን፣
- ምጥፋእ መንበሪ እንስሳት ዘገዳም፣
- ምጥፋእ ግይነት (ዘርኢ) ተኸልታት፣
- ምጥፋእ ንምግብነት ዝውዕሉ ተኸልታት፣
- ምጥፋእ ንመድሓኒትነት ዝውዕሉ ተኸልታት፣

ዕቀባ ዱር

ዱር ወይ ተኸልታት ብዘይግቡእ እንተተቐረፀም ዝተፈላለዩ ፀገማት ከምዘስዕቡ ቅድም ክብል ተማሃራኩም ኢኹም። እዞም ብሰንኪ ብርሰት ዱር ዝመፁ ፀገማት ንምክልኻል ዱር ምዕቃብ

የድሊ። ተክሊ ብግቡእ ኣጠቓቕማ ምጥቃምን ንዝተቐረፀ ዝትክእ ተመሳሳሊ ተክሊ ምትካልን የድሊ።

ዱር በዞም ዝስዕቡ ኣገባባት ምዕቃብ ይክኣል።

- ዝዓብዩ ተክልታት ካብ ሓዊ፣ ነፍሳትን ሕማምን ምክልኻል።
- ኣግባብ ዘለዎ ኣጠቓቕማ ምጥቃም። ኣብነት መሪፅካ ምቕራፅ፣ ንዝተቐረፀ መተካእታ ምትካል፣ ወዘተ
- ኣብ ክንዲ ተክሊ ቆሪፅካ ምጥቃም ብኻልእ ምትካእ። ንኣብነት ንመብሰሊ ምግቢ ካብ ዕንፀይቲ ወፃኢ ከም ኤሌክትሪክ፣ ባዮጋዝ፣ ላምባ፣ ወዘተ ዝበሉ ካልኣት ኣማራፅታት ምጥቃም ንስራሕቲ ህንፃ ሓፃውንን ካልኣትን ምጥቃም።
- ዝተፈላለዩ ተክልታት ምትካል።
- ምክልኻል ባርዕ ሓውን ምብራስ ዱርን።
- ተክልታት ብእንስሳት ካብ ግቡእ ንላዕሊ ከይበልዑ ምክልኻል።

ፕሮጀክት ምትካል ተክሊ

**ንጥፈት 3.25**

ኣብ ውሽጢ ቤት ትምህርትኹምን ካብ ቤት ትምህርትኹም ወፃኢን (ኣብ መንበሪ ከባቢኹም) ተክሊ ንምትካል ዘኸለል ምድላዎት ብምግባር ተክልታት ተኪልኩም ተኸናኸንዎም። እዚ ኣብ ቤት ትምህርትኹም ዝተኸልከምዎ ተክሊ ንምንታይ ዝጠቅም ይመስለኩም?

ባዮጋዝ - መማረፂ ፍልፍል ጉልበት

ባዮጋዝ እንታይ እዩ?

ባዮጋዝ ካብ ናይ ከፍትን ሓሰማን ዲባ፣ ፍታን ደርሆ፣ ፍታን ሰብ፣ ካብ ሓድሓደ ተረፈ ምህርትታት ሕርሻን ዝመሰሰሉን ብቐሊል ቴክኖሎጂ ኣቢልካ ዝዳሎ ጋዝ እዩ።

እዞም ልዕል ክብል ዝተጠቐሱ ባዮጋዝ ንምስራሕ ዘድልዩ ነገራት ነዚ ስራሕ ተባሂሉ ኣብ ዝተዳለወ ኣየር ዘይብሉ (ኦክስጅን ዘይብሉ) መጠጅኢ ገንኢ ይእከቡሞ ብከይዲ ምብልፅላዕ ባክተርያ ኣቢሎም ድሕሪ ብዙሕ ከይዲ ናብ ባዮጋዝ ይልወጡ። እዚ ባዮጋዝ ከፍ ኣሞራዊ ፍልፍል ጉልበት እዩ። ቀንዲ ትሕዝቶ ባዮጋዝ ሚቲን (67%) ኮይኑ እቲ ዝተረፈ (33%) ከፍ ካርቦን-ዳይኦክሳይድን ካልኦት ጋዛትን ዝሓዘ እዩ። ባዮጋዝ ንምግቢ መብሰሊ፣ ንመብረህቲ፣ ንመሞቕ ማይን ንንኡሽተይ ሓይሊ መፈልፈሊ ሞተር መንቀሳቐስን ይጠቐም። ብተወሳኺ ከፍ ጋዝ ዝወፀሉ ዝግታ ንድሹዒ የገልግል።

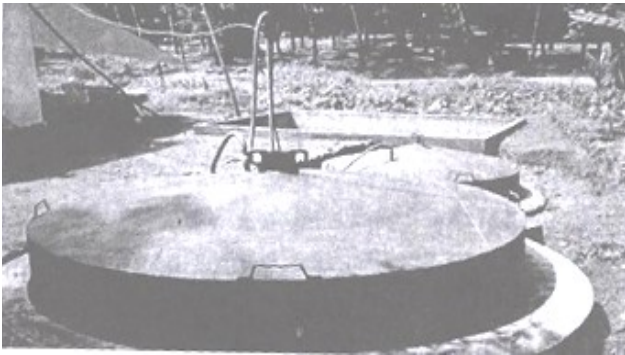

ዘለሊ 3.8 መጠጅኢ ባዮጋዝ

**ነጥፊት 3.26**  
 ነዚ ዝስዕብ ስራሕ ፕሮጀክት ስርሑ።

ተምሃሮ በብጉጅለ ብምጃን ነዞም ዝስዕቡ ነገራት ተጠቂምኩም መርኣያ ባዮጋዝ ኣዳልዉ። ኣፉ ግፍሕ ዝበለ ጠርሙዝ (ግላስ ጃር) ወይ ከዓ ንዕኡ ዝትክእ መትሓዚ፣ መሕበሪ፣ ላስቲክ ንመእከቢ ባዮጋዝ።

መጀመርታ ነቲ ዒባን ማይን ብዝግባእ ሓዋዊስኩም (ኣኡቢርኩም) ናብቲ መትሓዚ ግበርዎ፣ ብምቕፃል ነቲ ላስቲክ ምስቲ ጠርሙዝ ገጢምኩም እሰርዎ። ኣብቲ ላስቲክ ለውጢ ክሳብ ትራኡ ተኸታተሉዎ። እንታይ ለውጢ ተግዚብኩም?

ዝተግዘብክምዎ ለውጥን ድሕሪ ክንደይ ግዘ ኣብቲ ላስቲክ ለውጢ ከምዝረኹብኩምን ንክፍልኹም ፀብዕቡ።

**ፊ.በ.** ኣየር ናብቲ መጠጅኢ ክኣቱን ክወፅእን የብሉን።

ብመሰረት እቲ ዝሰራሕኹምዎ ፕሮጀክት ነዞም ዝስዕቡ ሕቶታት መልሱ።

- ድሕሪ ዝተወሰነ ግዘ ኣብቲ ላስቲክ እንታይ ተግዚብኩም?
  - እቲ ዝተኣከበ ባዮጋዝ ምጃኑ ብምንታይ ተረጋግፁ?
- ዒባ ነዞም ዝስዕቡ ሓዊሱ ዝተፈላለዩ ጥቕሚ ኣለዎ ።
- ንነዳዲ ከም ፍልፍል ጉልበት
  - ንዱኸዒ
  - ተብላዕሊ.ዑ ባዮጋዝ ንምምራት

**ንጥፈት 3.27**

ተምሃሮ በብጉጅለ ብምጃን ዒባ ብቐጥታ ንነዳድን ዱኸዕን ምጥቃም ዶ ይምረፅ ወይስ ብመልክዕ ባዮ ጋዝ ኣዳሊኻ ምጥቃም?

እየናይ ዝበለፀ ረብሓ ኣለዎ? ኣብ ዝብል ምስተመያየጥኩም ፀብዓብኩም ንክፍሊ ኣቕርቡ።

### መልመዲ 3.4

ሀ. ነዞም ዝስዕቡ ሙሉእ ሓሳባት ትኽክል ንዝኾነ “ልክዕ” ትኽክል ንዘይኮነ ከዓ “ጌጋ” ብምባል መልሱ።

1. ናይ ሕሉፍን ሕዚ ዘሎን ሽፋን ዱር ኢትዮጵያ እንትነፃፀር ናይ ሕዚ ይበልፅ።
2. ቴክኖሎጂ ባዮጋዝ ንፍልፍል ጉልበት ጥራሕ ይጠቅም።

ለ. ነዞም ዝስዕቡ ሕቶታት ትኽክል ዝኾነ መልሲ ዝሓዘ ፊደል ምረፁ።

1. ካብዞም ዝስዕቡ ንብርሰት ዱር ምኽንያት ዝኾነ እየናይ እዩ?

ሀ. ኦም እናቕረፅካ ንነዳዲ ምጥቃም።

ለ. ኦም እናቕረፅካ ንመስርሒ ዝሞጥቃም።

ሐ. ኦም እንትቕረፅ ተመሳሳሊ ተኸሊ ብምትካል ምትካእ።

መ. ‘‘ሀ’’ን ‘‘ለ’’ን መልሲ እዮም።

2. ዱር ብኸመይ ምዕቃብ ይከኣል?

ሀ. ዝተተኸሉ ተኸልታት ብምክንኻን

ለ. ንዝተቕረፀ መተካእታ ተኸሊ ብምትካል

ሐ. ብምክልኻል ባርዕ ሓዊ

መ. ኩሎም መልሲ እዮም።



3. ባዮጋዝ ንምስራሕ ዘይጠቅም ነገር ኣየናይ እዩ?

- ሀ. ዒባ
- ለ. ፍታን ሰብ
- ሐ. ኦክስጅን

ሐ. ነዞም ዝስዕቡ ሕቶታት መልሱ።

1. ሳዕቤናት ብርሰት ዱር ዝበሃሉ እንታይ እንታይ እዮም?
2. እንታይ ዓይነት ሜላታት ተጠቂምካ ዱር ምዕቃብ ይከላል?

**3.5. ፈልሲ ኣሕምልቲ ገደና ምፍላስን ምትካል ተኸልታትን**

ደረጃ ብቐዓት

ተምሃሮ ነዚ ንኡስ ርእሲ ምስ ተምሃሮኩም፡-

- ፈልሲ ኣሕምልቲ ገደና ኣብ ተኸሊ መትከሊ ኣቕሓ ወይ ከዓ ኣብ ናይ ቤት ትምህርትኹም ተኸሊ ቦታ ተፍልሱ (ትዘርኡ)።
- ኣብ ቤት ትምህርትኹም ንተኸሊ መትከሊ ኣብ ዝተዳለወ ቦታ ተኸልታት ተኸልኩም ተዕብዩ።
- ሜላታት ምክልኻል ተኸሊ (ጉድኣት ከይበፀሑም) ብተግባር ተርእዩ።

ቁልፊ ቃላት፡- ዘርኢ፣ ቡቕለት፣ ፈልሲ፣ ምፍላስ ፈልሲ፣ ምትካል ተኸሊ፣ ክንክን ተኸሊ፣

ምፍላስ ፈልሲ ኣሕምልቲ ገደና

ምፍላስ ፈልሲ ማለት ኣብ ውሱን ቦታ ብዙሕ ዘርእ ዘረእኻ ብዙሕ ፈልሲ ምቡቃል ማለት እዩ። እቲ ዝበቐለ ፈልሲ ከፍ ናብ ካልእ ቦታ ወሲድካ ዝትከል ንእሽተይ ተኸለ እዩ።

ቡቕለት

ዘርእ ህይወት ዘለዎ ይመስለኩም?

ዘርእ ኣብ ውሽጡ ውልዶን ክዙን ምግብን ኣለዎ። ዘርእ ማይ (ራሕሲ)፣ ኣየርን ሙቕትን እንትረክብ ይነቓቓሕ እሞ ናብ ብቁልቲ ይልወጥ። እዙይ ከፍ ብቐለት ይበሃል።

**ንጥፈት 3.28**  
ነዞም ዝስዕቡ ንቡቕለት ዘርእ ዘድልዩ ኩነታት ዝጥምቱ ፈተነታት ስርሑ።

ዘርእ ንክባቕል ማይ፣ ኣየርን ሙቕትን የድልዩ።

ፈተነ ሀ. ዘርእ ንክባቕል ማይ ከምዘድልዩ ብፈተነ ምርግጋዕ

ዘድልዩ ነገራት፦ ክልተ ኣናእሽተይ ታኒካታት (ቁራፅ ሃይላንድ)፣ ማይ፣ ዘርእ ፍተር (ፍተር ባሕሪ) ዘይተኣለኸ፣ ዘርእ ፍተር (ፍተር ባሕሪ) ዝተኣለኸ

ኣገባብ ኣሰራርሓ

- ነቲ ሓደ ታኒካ “ሀ” ነቲ ሓደ ከፍ “ለ” ኢልኩም ፅሓፉሎም።
- ነቲ ዘርእ ኣፀቢቐ ክሳብ ዝርሕስ እለኸዎ።
- ናብ ታኒካ “ሀ” ዝተኣለኸ ፍተርባሕሪ ግበሩ።

- ናብ ታኒካ “ለ” ከዓ ዘይተኣለኸ ማዕረ ቁፅሪ ዓተር ባሕሪ ግበሩ።
- ንክልቲኦም ታኒካታት ኣብ ተመጣጣኒ መቐት ዘለዎ ክፍሊ ኣቐምጥዎም።

ኣብ መወዳእታ ዝረኹብክምዎ ውፅኢት ፈተነ መሰረት ብምግባር ነዞም ዝስዕቡ ሕቶታት መልሱ።

- ድሕሪ ዝተወሰነ መዓልቲ እንታይ ተዓዚብኩም?
- ኣብ ኣየናይ ታኒካ ዘለዉ ዘርእታት ምብቃል ጀሚሮም?
- ምኽንያቱ እንታይ ይመስለኩም?
- ካብዚ ፈተነ እንታይ ተዓዚብኩም?

ፈተነ ለ. ዘርኢ ንክባቕል ብርሃን ከምዘየድሊ ብፈተነ ምርግጋፅ።  
 ዘድልዩ ነገራት

2 ኣናእሽተይ መትሐዚ ኣቐሑ (ቁራፅ ሃይላንድ ወይ ከዓ ብርጭቆ)  
 ፣ ዝተኣለኸ ዓተር ባሕሪ፣ ማይ

ኣገባብ ኣሰራርሓ

- ናብ ክልቲኦም መትሐዝታት ማዕረ ቁፅሪ (ካብ 4 ክሳብ 5 ዝኾነ) ዘርእታት ዓተርባሕሪ ግበሩ።
- ነቶም መትሐዝታት ነቲ ሓደ ‘ሀ’ ነቲ ካልእ ‘ለ’ ብምባል ፅሓፉሎም።
- ንመትሐዚ ‘ሀ’ ኣብ ፀልማት ኣቐምጥዎም።
- ንመትሐዚ ‘ለ’ ከዓ ሙሉእ ንሙሉእ ብርሃን ፀሓይ ክረክብ ኣብ ዝኸለል መሽኮት ኣቐምጥዎም። ንክልቲኦም እናተሸታተልኩም ማይ ረብርቡሎም።

ውዕሊት ፈተነኹም መሰረት ጌርኩም ነዞም ዝስዕቡ ሕቶታት መልሱ።

- ድሕሪ ቁሩብ መግልቲ እንታይ ተግዚብኩም?
- ኣብ ኣየንኡ መትሐዚ ዘሎ ዘርኢ ብዝግባእ ቦቕሎ?
- ንምንታይ ይመስለኩም?

ፈተነ ሐ. ዘርኢ ንክቦቕል ኣየር ከምዘድሊ ብፈተነ ምርግጋዕ ዘድልዩ ነገራት፦

ዝተኣለኹ ኣባዕኹ፣ ፓይሮጋሊክ ኣሲድ፣ ሶድየም ሃይድሮኦክሳይድ፣ ማይ፣ 2 ፍላስክታት፣ 2 መኽደን ጥርሙዝ (ቡሻት) ፣ 2 ስፒላት፣ ቫዝሊን፣ ጡጥ

**እግባብ ኣሰራርሓ**

- ነቲ ሓደ ፍላስክ 'ሀ' ነቲ ካልኣይ ከፃ 'ለ' ኢልኩም ፀሓፉ።
- ፍብ ፍላስክ 'ሀ' ሕዋስ ፓይሮጋሊክ ኣሲድን ሶድየም ሃይድሮኦክሳይድን ግብሩ።
- ነቲ ዝተኣለኹ ኣባዕኹ ብርሑሰ ጡጥ ጠቕልልዎ።
- ነቲ ቡኽ ብስፒል ምስወጋእኹም ነቲ ዝተጠቕለለ ጡጥ ኣብቲ ስፒል ኣንጠልጥልዎ (ስእሊ ረኣዩ)።

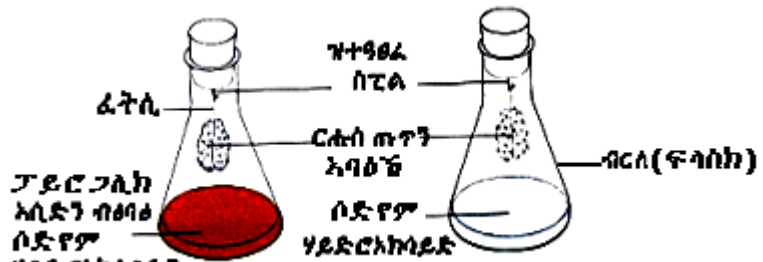

ስእሊ 3.9 አድላይነት አየር ንቡቅለት ዘርእ

- ነቲ ጥርሙዝ በቲ ዝተንጠልጠለ ጡጥ ዝሓዘ ቡሽ ክደንዎ።
- ናብ ፍላጎት “ለ” ማዕረ ዓቕን ዘለዎ ብፅሕብ ስድየዎ  
ሃይድሮኦክሳይድ ግበሩ።
- ነቲ ብርሑስ ጡጥ ዝተጠቐለሉ ኣባዕኽ ኣብቲ ስፒል ክንጥልጠል  
ምስገበርኩም በቲ ቡሽ ክደንዎ።
- ድሕሪ ዝተወሰነ እዋን (ካብ 2 ክሳብ 3 መዓልቲ) ነተን  
ፍላጎትታት ርእይዎን። እንታይ ተግዚብኩም?

አበየናይ ፍላጎት ዘለዉ ዘርእታት ብዝግባእ ቦቛሎም?

ካብዚ ፈተነ እንታይ ተግዚብኩም?

ፈተነ መ. ዘርእ ንክበቅል ሙቕት ከምዘድልዮ ብፈተነ ምርግጋፅ  
ዘድልዩ ነገራት

- ክልተ ኣናሊሽተይ መትሐዚ ታኒካታት (ቁራፅ ሃይላንድ) ወዘተ፣  
ማይ፣ ዘርእ ኣባዕኽ፣ እንተተረኺቡ መዝሐሊ (ፍሪጅ)

አገባብ ኣሰራርሓ

- ነቲ ኣባዕኽ ብዝግባእ ክሳብ ዝርሕስ እለኽዎ።
- ቁሩብ ዝተላለኽ ኣባዕኽ ናብ ክልቲኡ መትሐዚ ግበሩ።
- ነቲ ሓደ መትሐዚ ‘ሀ’ ነቲ ካልእ ከዓ ‘ለ’ ኢልኩም ፀሓፉ።
- ንመትሐዚ ‘ሀ’ ኣብ ፍሪጅ ወይከዓ ኣብ ኣዕርዩ ዝሓልዩ ዝኾነ ቦታ  
እቕምጥዎ።
- ንመትሐዚ ‘ለ’ ኣብ ቤተ ፈተነ (ኣብ ፀሓይ ዝረከብ ክፍሊ)  
እቕምጥዎ።

- ኡብ መትሐዚ 'ሀ' ን 'ለ' ዝርእ ለውጢ ተኸታተሉ።

ንውፅኢት ፈተነኹም መሰረት ጌርኩም ነዞም ዝስዕቡ ሕቶታት መልሱ።

- ድሕሪ ቁሩብ መግልቲ እንታይ ተግዚብኩም? ንምንታይ?
- ውፅኢት መትሓዚ 'ሀ' ን 'ለ' ን ብምንፅፃር መደምደምታኹም ፀብዕቡ።

**ምዕባይ ተኸለ**

ኣሕምልቲ ገደና ኡብ መንበሪ ገዛን ቀፅሪ ቤት ትምህርትን ምልማዕ ዝከኣልኪ እንተኾነ ንምልማዕ ዝሰማማዕ ቦታ ምምራፅ ግና ኣገዳሲ እዩ። እቲ ዝምረፅ ቦታ ማይ ዘየዕቁር፣ ልሙዕ ሓመድ ዘለዎ፣ ፀሓይ ብቐሊሉ ክረኩብ ዝኸእል ምጂኦ፣ ወዘተ ምርግጋፅ የድሊ።

**ንጥፈት 3.29፦ ፕሮጀክት ምዕባይ ተኸለ**

ነዚ ፕሮጀክት ቐድሚ ምስራሕ ምጅማርኩም ነዞም ዝስዕቡ ኩነታት ኡብ ግምት ክተእትዉ ይግባእ።

- እንታይ ዓይነት ኣሕምልቲ ክተቡቅሉ ከምዘለኩም፣
- እቶም ዘርእታት ንክበቐሉ ክንደይ ዝኣክል ግዜ ከምዝወስደሎም፣
- ተኸልታት ክግብዩ ክንደይ ዝኣክል ግዜ ከምዘድልዮም፣
- ንሕድ ሕድ ተኸለ ዘድልዮ ስፍሓት ቦታ፣
- ነቲ መደብ ዝለዓለ ምህርቲ ብዝህበሉ ኣገባብ ብኸመይ ምጥቃም ከምዝካኣል፣
- መደብ ከመይ ከምዝገለጹ፣

- መእዝን ከመይን ዱኸዒ ከምዝግበር፣
- እንታይ ዓይነት ዱኸዒ ከምትጥቀሙ፣

ነዚ ፕሮጀክት ዘድልዩ ነገራት፦

- ብዝግበእ ተለሳሊሱ ዝተዳለወ መደብ (ጎኑ ኩብ ሓደ ሜትር ዘይበልፅ፣ ቁመቱ ከከም ኣድላይነቱ ክሳብ ሓሙሽተ ሜትር ዝኾነ፣
- ክንብዩ ናይ ዝተመረፁ ተኸልታት ዘርእ (ኣብነት ሰላጣ፣ ቆስጣ፣ ኮሚደረ፣ በርበረ፣ ወዘተ)
- ዝነቐፀ ሳዕሪ፣
- ኣርባዕተ ባላታት (ከባቢ ሓደ ሜትር ንውሓት ዘለዎም)፣  
ዕንፀይትን ንርብራብ መስርሒ ገመድን።
- ማይ መስተዩ ኣቕሓ፣
- ማይ፣

ኣገባብ ኣሰራርሓ

- መጀመርታ ኣየናይ ዓይነት ተኸለ ክተዕብዩ ከምትደልዩ ወስኑ።
- ዘርእ ናይቲ እትደልዩዎ ዓይነት ተኸለ ቀርቡ።
- ንፊልሲ ዝኸውን ቦታ ምረፁ።
- ኣደላልዎ ፊልሲ ዝፊልሰሉ መደብ ንዝፊልጡ ሓቲትኩም ኣዳልዉ።
- እቲ ዘርእ ብመስመር ዝርእዎ።
- ድሕርዚ ነቲ መደብ ብንቁፅ ሳዕሪ ሸፊንኩም ማይ ኣስትይዎ።
- ዘርእ ምስባቕለ ነቲ ሳዕሪ ኣልዒልኩም መፅለሊ ዳስ ስርሕሉ።

ኣብ ከይዲ እቲ ፕሮጀክት እናተኸታተልኩም ነዞም ዝስዕቡ ሕቶታት ብጉጅለ እናተመያየጥኩም መልሱ። ዝበገሕኹምሉ መደምደምታ ደማ ብመልክዕ ፀብግብ ኣቕርቡ።

- እቲ ዝተዘርእ ዘርእ ኣብ ክንደይ መግልቲ ቦቛሉ?
- እቲ ዘርእ ቦቛሉ ንክትከል ናብ ዝበቐዕ ፈልሲ ንክምዕብል ክንደይ መግልቲ ወሲድዎ?

ክንክን ተኸለ

**ንጥፈት 3.30**

ተምሃሮ ኣብ ከባቢኹም ክንክን ተኸለ ብኸመይ ከምዝትግበር ብትዕዝብቲ ወይ ከግ ንዝፈልጡ ሰባት ብምሕታት ኣብ ዝረኹበክምዎ ሓበሬታ ብጉጅለ ምስተመያየጥኩም ፀብግብኩም ንክፍሊ ኣቕርቡ።

ዝተተኸሉ ኣሕምልትን ፍረምረን ማይ ብምስታይ፣ ብምዕሃይ፣ ብምኽብህስን ዱኸዒ ብምግባርን ክንክን ክግበረሎም ይግባእ። ካብዙይ ብተወሳኺ'ውን ብእንስሳት ከይብልዑ ሓፀር ምሕጻር፣ ካብ ኣዕዋፍ ምክልኻል (መርቡብ ገይርካ ወይ ከግ ንኣዕዋፍ ዘፈራርሑ ምስሊ ወይ ከግ ድምዒ ብምጥቃም)፣ ባህላዊ ወይከግ ኣብ ፋብሪካ ዝተሰርሑ ፀረባልዕ ኬሚካላት ምንግግን ባልዓት ዝግብኡ ተኸልታት ወሰናወሰን እቲ ዝተደለየ ዝሩእ ወይከግ ተኸለ ምትካልን የድሊ።

**መልመዒ 3.5**

ሀ. ነዞም ዝስዕቡ ሙሉእ ሓሳባት ትኸክል ንዝኸኑ 'ልክዕ' ትኸክል ንዘይኮኑ ከግ 'ጌጋ' ብምባል መልሱ።

1. ፈልሲ ንምፍላስ ምስ መትከሊ ተኸለ እንትነፃፀር ግብዱ ቦታ የድልዮ።



2. ፈልጎ ጠዘለዎ ገደብ ኣብ ዝቐለሉ ቦታ እንተግብዩ ጠዘቲ ምህርቲ ይህብ።
3. ዘርእ ክሳብ ዝቐቅል ህይወት የብሉን።
4. ሓደ ተኸሊ ግቡእ ምህርቲ ክህብ እንተድኣ ተደልዩ ክንክን የድልዮ።

ለ. ነዞም ዝስዕቡ ሕቶታት ሓፂር መልሲ ሃቡ።

1. ዘርእ ንክቐቅል ዘድልይዎ ነገራት ፀሓፉ።
2. ንዝተኸልከምዎ ተኸሊ ክትገብርዎ ዝግባእ ክንክን ዘርዝሩ።

### 3.6. ግህዳይን ምቁፅፃር ግህዳይን

ደረጃ ብቐፃት

ተምሃሮ ነዚ ንኡስ ርእሲ ምስተምሃርኩም፡-

- ልሙዳት ኣብነታት ግህዳይ ትህቡ።
- ግህዳይ ዘብዕሶ ጉድኣት ትገልፁ።
- ሜላታት መቆፃፀሪ ግህዳይ ትገልፁ።

ቁልፊ ቃላት፡- ግህዳይ፣ ሳዕቤን ግህዳይ፣ ምቁፅፃር ግህዳይ

ኣብነታት ልሙዳት ግህዳይ

ግህዳይ እንታይ እዩ?

ግህዳይ ንግልጽ ኣሕምልቲ ገጽ፣ መዘገብ ተምሃሮ ተኸልታት ኣብ ዝተተኮሱሉ ቦታታት ዝቐቅል መድኃኒ ዘይደልዮ ተኸሊ እዩ። ግህዳይን ግህዳይ ዘይተደልዮ ተኸሊ እዩ።

**ንጥፈት 3.31**

ተምሃሮ ኣብ ከባቢኹም እንታይ እንታይ ዝበሃሉ ግድነታት ግህዳይ ከምዝቐቐሉ ንዝፈልጡ ሰባት ሓቲትኩም ዝርዝርም ምስሓዝኩም ብዛዕባ ዘስዕብዎ ጉድኣት ብጉጅለ ተመያዩ።

ኣብ መወዳእታ ፀብዓብኩም ንክፍሊ ኣቕርቡ።

መብዛሕትኦም ግህዳዳት ልሰሉስ ጉንዲ ዘለዎም እዮም።

ኣብነት በርበረ ቆልዑ፣ ትንግታ፣ መዘርባዕ፣ መግዳ፣ ሸምበዎዕታ፣ መሲ፣ ወዘተ

**ንጥፊት 3.32**  
ነዚ ዝስዕብ ስራሕ ፕሮጀክት ስርሑ ተምሃሮ ኣብ ከባቢኹም ዝርከቡ ግህዳዳት ተዘዋዊርኩም ብምርእይ ልሙዳት ዝኾኑ ግህዳዳት ካብሱሮም ኩዲትኩም ናብ ክፍሊ ኣምዕለዎም። ብድሕርዙይ ስኢልኩም ስሞም ፀሓፉሎም። ካብዚ ብተወሳኺ ብመምህርኩም ኣናተሓገዝኩም ኣግባብ ዕቀባ ተክልታት ተጠቂምኩም ኣንቂፅኩም ዓቅብዎም።

ሳዕቤን ግህዳይ

**ንጥፊት 3.33**  
ካብ እትፈልጥዎ ብምብጋስን ንዝፈልጡ ሰባት ብምሕታትን ግህዳይ እንታይ ጉድኣት ክምዝስዕብ ምስተመደየጥኩም ፀብዓብኩም ንክፍልኹም ኣቕርቡ።

ግህዳይ ብዝተፈላለዩ መንገዲ ዕብዮት ተክልታት ብምትዕንቓፍ ምህርቲ ክንኪ ዝገብር ዘይተደለየ ተክሊ እዩ። ግህዳይ ከም ብርሃን ፀሓይ፣ ማይ፣ መዓድናት፣ ወዘተ ዝበሉ ንዕብዮት ተክልታት ዘድልዩ ነገራት ብምሸማይ ምህርቲ ክንኪ ዝገብር እዩ።

1. ምሸማይ መዓድናት፦ ግህዳዳት ድልዱላትን ጥንኲራትን እዮም። ስለዝኾነ ከዓ ነቲ ዝሩእ ቀዲሞምም ስለ ዝግብዩ

ብዙሕ ማይን መጻድንን ይጥቀሙ። በዚ ምክንያት ከዓ እቲ ዝሩእ ብዝግባእ ማዕቢሉ ስለዘይዓቢ ዝህቦ ምህርቲ ክንኪ ይገብሩ።

2. ምሽማይ ማይ፡- ጻህፊ ምስቲ ዝተዘርእ እኽሊ እንትነፃፀር ብዙሕ ማይ እናመጠጠ ይጥቀም። ንኣብነት ሓድሓደ ጻህፊያት ማዕረ ዕብዮት እቲ ተኸሊ ንክህልዎም ኣርባዕተ ዕዕፊ ናይቲ ዝሩእ ዝኾነ ማይ ይመጡን ክሃፍፍ ይገብሩን።

3. ምሽማይ ብርሃን ፀሓይ፡- ጻህፊ ቅልጡፍ ዕብዮት ስለዘለዎ ቀልጢፉ ንብዩ ነቲ ዝሩእ ስለ ዘፅልሎ ዋላኳ እኹል ማይን መጻድንን ይርከብ እቲ ዝሩእ እኹል ብርሃን ፀሓይ ስለዘይረከብን ብዝግባእ ስለዘይምዕብልን ዝህቦ ምህርቲ ኣዝዩ ይንኪ።

ካብዘም ልዕል ክብሉ ዝተጠቐሱ ብተወሳኺ ሓድሓደ መርዚ ዘለዎም ጻህፊያት ኣለዉ። ብፍላይ መሲ ዝበሃል ጻህፊ ዓብ ለዋን ክረምቲ ክፍቲ እንተበለዎን ነፊሑ ይቐትለን።

ብሓፈሻ ጻህፊ ቀልጢፉ ዝግቢ፣ ዝተፈላለዩ ቦታን ሓመድን ዝሰማምዮ፣ ብዙሕ ዘርእ ዘፍረ፣ ፅሬት ምህርቲ ዝንኪ፣ ወዘተ ዘይድለ ተኸሊ እዩ።

ሚላታት መቆፃፀር ጻህፊ

ንጥፊት **3.34**  
ኣብ ቤት ትምህርትኹም ወይ ድማ ኣብ ገደናኹም ዝተተኸሉ በብግዚኡ ዘይፀሃዩ ኣሕምልቲ ገደና እንተሃልዮም እቲ ጻህፊ ብኸመይ ቀልጢፉ ብምዕባይ ነቲ ክባቢ ክምዝወሮን ዕብዮት እቶም ተኸልታት ድማ ብኸመይ ክምዝፀሉን ተኸታቲልኩም ንክፍልኹም

ፀብዕቡ።

ዝሩእ ይኹን ቐዋሚ ተኸሊ እንተዘይተገህዩ ዝሀቦ ምህርቲ ኣዝዩ ይንኪ። ገህያይ ብፊዚካውን ኬሚካውን ሚላታት ምቁፅፅር ይከኣል እዩ።

ፊዚካዊ ሚላ መቆፃፀሪ ገህያይ

ፊዝካዊ ሚላ መቆፃፀሪ ገህያይ ንገህያይ ገና ካብ ብንእሽተዩ (ቅድሚ ግብዩ ምዕምባቡን ዘርእ ምውፅኡን) ፈሊኻ ቦቂስካ ብምድርባይ ዝፍፀም እዩ። እዙይ ከፍ ገህያይ ምፅሃይ ይበሃል።

ኬሚካዊ ሚላ መቆፃፀሪ ገህያይ

ኬሚካዊ ሚላ ምቁፅፅር ገህያይ ድማ ገህያይ ፈልዩ ዝቐትል ኬሚካል ብምንፃፃ ላቢልካ ዝፍፀም ሚላ እዩ። ፀረ ገህያይ ኬሚካል ዝበሃል ንገህያይ ፈልዩ ዝቐትል ኬሚካል እዩ።

ኣብነት፡- ሳናፊ-ዲ፣ ዳይካል፣ ወዘተ።

**ንጥፈት 3.35**  
ጥቕምን ጉድኣትን ፊዚካውን ኬሚካውን ሚላታት መቆፃፀሪ ገህያይ ብዝምልከት ቡብጉጅለኹም ተመያዩ። ኣብ መውዳእታ ግብፃብኩም ንክፍልኹም ኣቕርቡ።

**መልመዲ 3.6**

- ሀ. ነዘም ዝስዕቡ ሙሉእ ሓሳባት ትኸክል ንዝኾነ 'ልክዕ' ትኸክል ዝይኮነ ከፍ 'ኔጋ' ብምባል መልሱ።
  1. ገህያይ ንወድሱብ ጠቓሚ እዩ።

2. መሲ ኣብነት መርዛም ግህዳይ እዩ።
3. ግህዳይ ብዝተፈላለዩ መንገዲ ዕብዮት ተኸልታት ብምትዕንቓፍ ምህርቲ ክንኪ ዝገብር ዘይተደለየ ተኸሊ እዩ።
4. ግህዳይ ካብቲ ዝተደለየ ተኸሊ ንላዕሊ ማይ እናመጠጠ ይወስድ።
5. ዝሩእ ተፅዕኖ ኣይተፅዕኖ ኣብ ዝህበ ምህርቲ ለውጢ ኣየምፅእን።

ለ. ትኸክል ዝኾነ መልሲ ዝሓዘ ፊደል ምረፁ።

1. ካብዞም ዝስዕቡ ንዕብዮት ተኸሊ ዘድድሊ ኣየናይ እዩ?

- |          |             |
|----------|-------------|
| ሀ. መጻፍናት | ሐ. ብርሃን ፀሓይ |
| ለ. ማይ    | መ. መልሲ የለን  |

2. ካብዞም ዝስዕቡ ፊዝካዊ ሜላ መቆጻፀሪ ግህዳይ ዝኾነ ኣየናይ እዩ?

- |                |                 |
|----------------|-----------------|
| ሀ. ምፅሃይ        | ለ. ምጥቃም ፀረ ግህዳይ |
| ሐ. ምጥቃም ፀረ ባልዕ | መ. ኩሎም መልሲ እዮም። |

ሐ. ነዞም ዝስዕቡ ሕቶታት ሓፂር መልሲ ሃቡ።

1. ኣብ መንጎ ኬሚካውን ፊዝካውን ሜላ መቆጻፀሪ ግህዳይ ዘሎ ኣፈላላይን ምምስጻልን ፀሓፉ።

- 2. የህያይ ንዝሩ እብኸመይ ፀሓይ ብርሃን ከምዝሻመዮ ፀሓፉ።

**3.7 ጎዳእቲ ልምድታት**

ደረጃ ብቕዓት

ተምሃሮ ነዚ ንኡስ ርእሲ ምስተምሃርኩም፡-

- ባርዕ ሓዊ ምልዓል፣ ተኸልታት ምቕራፅን ዱር ምብራስን ጎዳእቲ ልምድታት ምሽጎም ትዛረቡ።
- ሳዕቤን ምልዓል ባርዕ ሓውን ተኸልታት እናቕረፅካ ዱር ምብራስን ትገልፁ።

ቁልፊ ቃላት፡- ባርዕ ሓዊ፣ ብርሰት ዱር፣ ጎዳእቲ ልምድታት

ንጥራት **3.36**  
 ኣብዘም ዝስዕቡ ሕቶታት ቡብጉጅለኹም እናተመ ያየጥኩም መልሱ። ኣብ መውዳእታ ዝበግሕኹምሉ መደምደምታ ብመልክዕ ፀብግብ ንክፍልኹም ኣቕርቡ።

1. ምብራስ ዱር ንምንታይ ጎዳእ ልምዲ ክበሃል ክኢሉ?
2. ምብራስ ዱር እንታይ ዓይነት ፀገማት የስዕብ?
3. ብርሰት ዱር ኣብ ኩነታት ክባቢ ኣየር እንታይ ለውጢ የስዕብ?

ኣብ ንኡስ ርእሲ 3.4 ብዛዕባ ብርሰት ዱር ዝተምሃርኩም ትዝክሩዩ?

ብርሰት ዱር ዘስዕቡ ዝተፈላለዩ ምኽንያታት ኣለዉ። እዚኣቶም ከዓ ጎዳኣቲ ልምድታት ምዃናም ተረዲእኻ ምክልኻል የድሊ።

ብሓፊሻ ብርሰት ዱር ካብ ዘስዕቡ ጎዳኣቲ ልምድታት እዞም ዝስዕቡ ምጥቃስ ይከኣል።

ሀ. ዱር ብባርዕ ሓዊ ክበርስ ምግባር

ኣብ ከባቢኹም ባርዕ ሓዊ ዱርዶ ተላዒሉ ይፈልጥ?

ከባቢኹም መሰረት ገይርኩም ተመያየጡ።

ባርዕ ሓዊ ብዝተፈላለዩ ምኽንያታት ክልዓል ይኸእል እዩ። ቀደሎም ዘለዉ ኣብነታት መበገሲ ባርዕ ሓውን እዮም።

1. ሃደን፡- ነቲ ክትሓዝ ዝተደልየ እንስሳ ዘገዳም ንምሓዝ (ንምቕታል) ተባሂሉ ዝውላዕ ሓውን ዝትኮስ ጥይትን ባርዕ ክልዕል ይኸእል እዩ።
2. ለበዳ ፡ ንስራሕቲ ሕርሻ ዝውዕል መሬት ንምግፋሕ ተባሂሉ ዝካየድ ለበዳ ኣብ ዱር ዝለዓለ ጉድኣት የስዕብ።

ለ) ዱር እናቕረፅካ ክበርስ ምግባር

ወድሱብ ኣእዋም ብዘይኣገባብ እናቕረፀ ንዝተፈላለዩ ጥቕምታት የውዕል እዩ። ንኣብነት ንመስርሒ ገዛ፣ ንዕንፃይቲ፣ ንፈሓም ወዘተ ተባሂሉ ዝቕረፅ ተኸሊ ምጥቃስ ይከኣል።

በዞም ልዕል ክብል ዝተሓበሩ ጎዳኣቲ ልምድታት ዱር እንትበርስ፡-

- እንስሳት መንበሪ ከምዝስእኑ፣

- ንምግብን ንመድሓኒትን ዝኾኑ ተኸልታት ከምዘጠፍሉ፤
- ንነዳዲ ዝኾውን ዕንፀይቲ ከምዝበርስ፤ ምጉሕጓሕ ሓመድ (ፍግረ መሬት) ከምዝስዕብ፤
- ዓቕሚ ምዕቕር (ምሓዝ) ማይ ሓመድ ከምዝጎኪ፤
- ንመዘናግዒ ዝኾኑ ዕምበባታትን ተኸልታትን ከምዝጠፍሉን ካልእት ሳዕቤናት ከምዘስዕብን ምርዳእ ይከላል።

ዱር እናለበድካ እርሻ ቦታ ምግፋሕ ኣርሒቕካ ካብዘይ ምርኣይን ንመጻኢ ወለዶ ካብ ዘይምሕሳብን ዝግበር ጎዳኢ ልምዲ እዩ። ብኻልእ ወገን ድማ እቲ ተለቢዱ ዝነደደ ተኸለ ንዝተወሰነ እዋን ዝፀንሕ ንዕብዮት ዘራእቲ ዝጠቅም መጻድን ይውስኽ እዩ። ኮይኑ ገና ለቡዳ ንላዕለዎይ ንጻፍ ሓመድ ዝጎድእን ንብስባስ ህይወታውያን ዘጥፍእን ተግባር እዩ። እዙይ ብምጃኑ ድማ ንዝተወሰኑ ዓመታት ጥራሕ ዘራእቲ ምስተዘርእ እቲ ሓመድ ይመክንን ንፍግረ መሬት ይቃላዕን።

**መልመዲ 3.7**



ሀ. ነዞም ዝስዕቡ ሙሉእ ሓሳባት ትኽክል ንዝኾኑ 'ልክዕ' ትክክል ንዘይኮኑ ከዓ "ጌጋ" ብምባል መልሱ።

1. ዱር ብዘይግቡእ እናብረስካ ንሕርሻ ምውዓል ዘስዕቦ ፀገም የለን።
2. ለበዳ ብርሰት ዱር ካብ ዘስዕቡ ምኽንያታት ሓደ እዩ።
3. ተኽሊ ንዝኾነ ይኹን ስራሕ ፈጻሙ ከቕረፅ የብሉን።
4. ዱኽዒ ካብ እንተይነደደ በቲንካ ምጥቃም እንዲድካ ሓሞኽሽቲ ምብታን ይምረፅ።

ለ. ነዞም ዝስዕቡ ሕፃታት ሓጺር መልሲ ሃቡ።

1. ሰለስተ ሳዕቤናት ምብራስ ዱር ፀሓፉ።
2. ዱር ብዝግባእ እንተተግብቡ እንታይ ጥቕሚ ይህብ?

### መጠቓለሊ መልመዒ ምዕራፍ ሰለስተ

ሀ. ነዞም ዝስዕቡ ሙሉእ ሓሳባት ትኽክል ንዝኾኑ "ልክዕ" ትኽክል ንዘይኮኑ ከዓ "ጌጋ" ብምባል መልሱ።

1. ተኽልታት መሰረት ህይወት እዮም።

2. ንጉሳዊ ተኸሊ ዘሰማማዕ ሓመድ ንካልኦት ተኸልታት ዘይከሰማምዖም ይኸእል እዩ።
3. ብዝተፈላለዩ ምኽንያታት ሓመድ እናተሓፀበ እንትኸይድ ምጉሕንሕ ሓመድ ይበሃል።
4. ኮምፖሽት ሕውስዋስ ዝበሰበሱ ተኸልታትን ተረፈ ህይወታውያንን ኮይኑ ልሙዕነት ሓመድ ንምውሳኽ ዝጠቅም እዩ።
5. ተኸሊ መረፅካ ምቕራፅን ዝተቆረፀ ምትካእን ሓደ ኣብነት ዕቀባ ዱር እዩ።
6. ጻሕያይ ተኸልታት ብግቡእ ንኸይዱብዩ ዘገባእ ዘይተደለየ ተኸሊ እዩ።

**ለ. ትኸክል ዝኾነ መልሲ ዝሓዘ ፊደል ምረፁ።**

1. ካብዘም ዝስዕቡ ኣብ ሓመድ ዘይርኩብ ኣየናይ እዩ?
 

ሀ. ኣየር	ሐ. ህይወታውያን
ለ. ካርቦናዊ ነገራት	መ. መልሲ የለን
  
2. ካብዘም ዝስዕቡ ዓይነታት ሓመድ ዝለገለ ዓቕሚ ምሓዝ ኣየርን ዝተሓተ ዓቕሚ ምዕቛር ማይን ዘለዎ ኣየናይ እዩ?
 

ሀ. ሑ፡፡	ሐ. ልሑም ሓመድ
ለ. ደለል	መ. መልሲ የለን

3. ዓይነት ሓመድ ኮይኑ ከባቢ 50% ሑፃ፣ 30% ልሑም ሓመድ፣ 20% ዱኸዕን ውሑድ ኖራን ዝሓዘ እንታይ ይበሃል?

ሀ. ዋልካ                      ለ. ባዕኸል    ሐ. ደለል    መ. ለሰ

4. ንምንካይ ልሙዕነት ሓመድ ምኽንያት ዝኮነ ኣየናይ እዩ?

ሀ. ኣብ ግድማ ንቕልቁል ምሕራስ

ለ. ተኸልታት ምብራስ

ሐ. ጋህፂ መሬት

መ. ኩሎም መልሲ እዮም

5. ካብዞም ዝሰዕቡ ኣብነት ተፈጥሮአዊ ዱኸዒ ዝኾነ ኣየናይ እዩ?

ሀ. ኮምፖስት

ለ. ዳፕ

ሐ. ዩርያ

መ. ፓታሽየም ሳልፌት

6. ካብዞም ዝሰዕቡ ሳዕቤን ብርሰት ዱር ዘይኮነ ኣየናይ እዩ?

ሀ. ምጥፋእ መንበሪ እንስሳት ዘገ-ዳም

ለ. ምጥፋእ ንምግብነት ዝውዕሉ ተኸልታት

ሐ. ምጥፋእ ንመድሓኒትነት ዝውዕሉ ተኸልታት

መ. መልሲ የለን

7. ብቐሊል ቴክኖሎጂ ኣቢልካ ካብ ናይ ክፍትን ሓሰማን ዒባ፣ ፍታን ደርሆ፣ ፍታን ሰብ፣ ካብ ሓድሓደ ተረፈ.

ምህርትታት ሕርሻን ዘመሳሰሉን ዝዳሎ መማረዒ ፍልፍል ጉልበት እንታይ ይበሃል?

ሀ. ባዮ ጋዝ

ሐ. ዱኸዒ

ለ. ኮምፓሲት

መ. ፀሓይ

8. ዘርኢ ንክቦቕል ዘየድሊ ኣየናይ እዩ?

ሀ. ኣየር

ሐ. ራሕሲ

ለ. መቐት

መ. መልሲ የለን

9. ካብዞም ዝሰዕቡ ሜላ መቆፃፀር ፃህፃይ ዝኾነ ኣየናይ እዩ?

ሀ. ነቲ ፃህፃይ ቦቂስካ ምድርባይ

ለ. ኬሚካል ምንግግ

ሐ. ኩሎም መልሲ እዮም

መ. መልሲ የለን

10. ብርሰት ዱር ዘስዕብ ጎዳኢ ልምዲ ኣየናይ እዩ?

ሀ. ዱር ብባርዕ ሓዊ ክበርስ ምግባር

ለ. ዱር እናቕረፅካ ክበርስ ምግባር

ሐ. ዱር እናቕረፅካ ናይ ሕርሻ ቦታ ምግፋሕ

መ. ኩሎም መልሲ እዮም

ሐ. ነዞም ዝስዕቡ ሕቶታት ሓፂር መልሲ ሃቡ።

1. ተኸልታት ንወድሳብ ካብ ዝሁብዎ ረብሓታት ሰለስተ ፀሓፉ?

2. ኣብ ናይ መሬት ላዕለዎይ ክፋል ዝርከብ ልሙዕ ሓመድ ክንኪ ካብ ዝገብሩ ነገራት ነቶም ቀንዲ ዝበሃሉ ፀሓፉ።
3. ሰለስተ ሜላታት ዕቀባ ሓመድ ፀሓፉ።
4. ኣፈላላይ ቀንዲ መዓድናትን ንኡስ መዓድናትን እንታይ ከምዝኾነ ግለፀ።
5. ሰለስተ ብርሰት ዱር ዘስዕቡ ምኽንያታት ፀሓፉ።

## ምዕራፍ ኣርባዕተ

### እንስሳት

ካብዚ ምዕራፍ ትፅቢት ዝግበረሎም ውዕኢታት

ተምሃሮ ነዚ ምዕራፍ ምስተምሃርኩም፦

- ንእንስሳት ዓፃማትን ዘይዓፃማትን ኢልኩም ትምድቡ፣ ሓፈሻዊ ባህርያት እንስሳት ትገልፁን ንሕድሕዶም ኣብነታት ትህቡን።
- ሓበራዊ ባህርያት ነፍሳት ትገልፁ፣ ኣብነታት ነፍሳት ትህቡን ደጋዊ ክፍለ ኣካላቶም ምስ ግደ ስርሖም እናዛመድኩም ተርእዩን።

- ዑደተሀይወት አምበጣን ሓሰኸ ሃርን ትስእሉን እድላይነቶም ትገልፁን።
- ሓፈሻዊ ባህርያት ዓሳ ትገልፁ፣ ኡብነታት ዓሳ ትህቡ፣ ደጋዊ ክፍለ ኣካላቶም ተርእዩ፣ ዓሳታት ኡብ ማይ ብኸመይ ከምዝትንፍሱን ከምዝራብሉን ትገልፁ።
- እድላይነትን ማላታትን ምፍራይ ዓሳ ትገልፁ፣
- ሓፈሻዊ ባህርያት ምድረማያውያን ትገልፁ፣ ኡብነታት ምድረማያውያን ትህቡ፣ ደጋዊ ክፍለ ኣካላቶም ተርእዩን ምድረማያውያን ብኸመይ ከምዝራብሉ ትገልፁን፣
- ሓፈሻዊ ባህርያት ተስሓብትን ሰጎምትን ትገልፁ፣ ኡብነታት ትህቡ፣ ደጋዊ ክፍለኣካላቶም ተርእዩን ብኸመይ ከምዝራብሉ ትገልፁን።
- ከም ምምዱብ፣ ትዕዝብቲ ምክያድ፣ ምሕታት ሕቶታት፣ ኣምራት ኡብ ግብሪ ምውዓል፣ ምዝማድ ምኸንያትን ሳዕቤንን ዝበሉ ክእለታት ሳይንሳዊ ምርምር ብተግባር ተረኡ።

**መእተዊ**

ኡብ ከባቢና ዝተፈላለዩ እንስሳት ኣለዉ። ገሊኦም ኣዝዮም ኣናእኸተይ እንትኾኑ ገሊኦም ከፃ ማእኸለዎትን ኣዝዮም ዝክፍትን እዮም። ገሊኦም ዝነፍሩ፣ ገሊኦም ኡብ ውኸጢ ማይ ዝነብሩ፣ ገሊኦም ከፃ ኡብ መሬት እናሰጎሙ ዝኹዱ፣ ዝሰሓቡ፣ ወዘተ እዮም። ብሓፈሻ ኡብ ከባቢና ዝርከቡ እንስሳት ዝተፈላለዩ ባህርያት ኣለዉዎም። ኡብዚ ምዕራፍ ብዛዕባ ዘይፃፃማትን

ዓገማትን እንስሳት (ነፍሳት፣ ዓሳታት፣ ምድረማያውያንን ተስሎብትን ሰጎምትን) ክትመሃሩ ኢኹም።

#### 4.1. ዘይዓገማትን ዓገማትን እንስሳት

ደረጃ ብቕዓት

ተምሃሮ ነዚ ንኡስ ርእሲ ምስተምሃርኩም፡-

- ንእንስሳት ዘይዓገማትን ዓገማትን ኢልኩም ትምድቡ።
- ሓፊሻዊ ባህርያት ዘይዓገማትን ዓገማትን እንስሳት ትገልፁ።
- ኣብነታት ዘይዓገማትን ዓገማትን እንስሳት ትዛረቡ።

ቁልፊ ቃላት፡- ዓገማተ፣ ዘይዓገማት

እንስሳት ብሓፊሻ ዓገማትን ዘይዓገማትን ተባሂሎም ኣብ ክልተ ይምደቡ። ኣብዙይ ዝምደቡ እንስሳት ካብ ብዙሓት ሞህሮታት ዝተሃነፁ እዮም። እንስሳት ይምገቡ፣ ይትንፍሱ፣ ይራብሑ፣ ወዘተ። እንስሳት ፍልፍል ጉልበት ምግብ ብምምጋብ ኣቢሎም ይረኽቡ።

ንጥፊት **4.1**  
ቡቡጉጅለኹም ብምኃን ኣስማት ኣብ ከባቢኹም እትረኡዎም (እትፈልጥዎም) እንስሳት ዘርዝሩ። ብድሕርዚ ዘይዓገማትን ዓገማትን ኢልኩም ኣብ ክልተ መድብዎም።ካብዚ ብተወሳኺ መምህርኩም ዘቕርቡልኩም ስእልታት ዝተፈላለዩ እንስሳት ዓገማትን ዘይዓገማትን ኢልኩም ኣብ ክልተ ፍለይዎም ኣብ

መውዳሊታ ፀብፃብኩም ንክፍሊ ኣኸርቡ።

ሀ/ መፍለዩ ባህርያት ዘይፃፃማት እንስሳት  
ዘይፃፃማት እንብሎም እንስሳት ፃንዲ ሑቕ ዘይብሎም እዮም።  
መብዛሕትኦም ኣብ ከባቢና ዝርከቡ እንስሳት ዘይፃፃማት እዮም።  
ኣምበጣ፣ ፍልሖ፣ ፃፀ፣ ሃመማ፣ ዕምብላሊዕ፣ ወዘተ ኣብነታት  
ዘይፃፃማት እንስሳት እዮም።

ለ/ መፍለዩ ባህርያት ፃፃማት እንስሳት  
ፃፃማት እንብሎም እንስሳት ፃንዲ ሑቕ ዘለዎም እዮም። ኩሎም  
ፃፃማት እንስሳት ብያታዊ ምርባሕ ይራብሑ።  
ሱብ፣ ባገዕ፣ ክፍቲ፣ ኣዕዋፍ፣ ወዘተ ኣብነታት ፃፃማት እንስሳት  
እዮም።

## 4.2. ነፍሳት

ደረጃ ብቕዓት

ተምሃሮ ነዚ ንኡስ ርእሲ ምስ ተምሃርኩም፡-

- ሓበራዊ ባህርያት ነፍሳት ትገልፁ።
- ደጋዊ ክፍለ ኣካላት ነፍሳት ትዛረቡ።
- ግደ ስራሕ ደጋዊ ክፍለ ኣካላት ነፍሳት ትዛረቡ።
- ኣብነታት ነፍሳት ትህቡ።
- ዑደተህይወት ኣምበጣን ሓሰኻ ሃርን ትስእሉ።
- ኣምበጣን ፍልሖን ዙብዕሕዎ ጉድኣትን ሚላታትን መቐፃፀሪኦምን ትገልፁ።



- አድላይነት (ጠቅምነት) ሐሰኝ ሃሪ (ላርቫ ዕምብላሊዕ) ትገልፁ።

ቁልፊ ቃላት፡- ነፍሳት፣ ሐበራዊ ነፍሳት፣ ደጋዊ ክፍለአካላት (ርእሲ፣ ቆፍቢ፣ ኩብዲ)፣ ዑደተህይወት፣ ሐሰኝ ሃሪ

ሐበራዊ ባህርያት ነፍሳት

ነፍሳት ኡብ ዓለም ካብ ዝተሰየሙ እንስሳት እቲ ዝለዓለ ቁፅሪ ሒዞም ዝርከቡ እንስሳት እዮም። ኩሎም ነፍሳት ሓደ ዓይነት ቅርጺ ወይ ከዓ ባህርይ የብሎምን። ይኹን'ምበር ኩሎም ነፍሳት እዞም ዝስዕቡ ሐበራዊ ዝኾኑ ባህርያት (መፍለይታት) ኣለውዎም።

- ኡብ ሰለስተ ዝተመቐለ ቅርፀ ኣካል (ርእሲ፣ ቆፍቢ፣ ኩብዲ)፣
- 6 ዝተተሓሓዙ ኣእጋር፣

ደጋዊ ክፍለአካላት ነፍሳት

ኩሎም ነፍሳት ኡብ ሰለስተ ዝተኸፈለ ቅርጺ ኣካል ኣለዎም። ንሳቶም እውን ርእሲ፣ ቆፍብን፣ ኩብድን እዮም። ካብዚ ብተወሳኺ ሽዱሽተ ኣእጋር ኣለዉዎም።

- ርእሲ ነፍሳት፡- ኣፍ፣ ዳህሰስትን ኣዲንትን ዝሓዘ እዩ።
- ቆፍቢ፡- ኣእጋርን መንፈራትን ዝሓዘ እዩ።
- ኩብዲ ነፍሳት፡- ከም ካልኦት እንስሳት ብዙሓት ውሽጣዊ

እፊ  
ሃፊ  
ፍልሖ፣ ዓፊ  
ነፍሳት እዩ

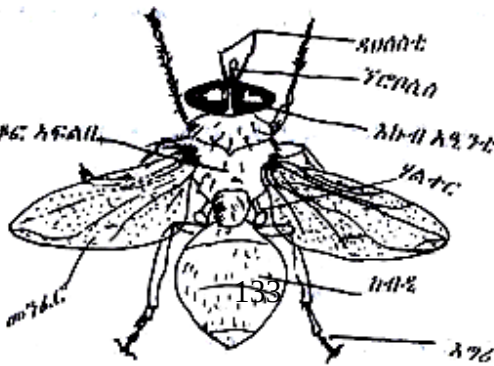

መተንፈሲ  
ኡብነታት

ስእሊ 4.1 ደጋዊ ክፍለአካል ነፍሳት

ሓድሓደ ጎዳእቲ ነፍሳት

ሀ. ፍልሖ

ፍልሖ ካብቶም ሓበራዊ ነፍሳት ሓደ እዮም። ስለዝኾነ ብመልክዕ ዕስለ ይርከቡ። መጠን በዝሒ ሓደ ዕስለ ፍልሖ ካብ ብዙሓት ኣማኢት ክሳብ ብብዙሕ ሚልዮን ዝቐፀሩ ውልቀ ፍልሖ ዝሓዘ እዩ። ኣባላት ፍልሖ ብመሰረት ክፍፍል ስርሖም ሰለስተ ዓይነታት እዮም። ንሳቶም'ውን፦

ዝራብሑ ፍልሖ፦ እዚኣቶም ንጉስን ንግስትን እንትኾኑ ብቐዎምነት እንቁላሊሓት ክምረቱ ዝገብሩ እዮም። ንግስቲ እንቁላሊሕ እተውድቕ እያ። እቶም ክራብሑ ዝኽእሉ ተባዕታይን ኣንስታይን ድማ ድሕሪ ፆታዊ ርክብ ዝረገፍ መንፈርን እኩብ ኣዲንትን ዘለዎም እዮም።

ሰራሕተኛታት፦ ጉላ ዝሰርሑን ንግስትን ንኹሎም ኣባላት ዕስለን ምግቢ ዘዳልዉን እዮም። እዚኣቶም ድማ ዓይኖም ዘይርእን መንፈር ዘይበሎምን እዮም።

ወታደራት ፍልሖት፡- እዚአቶም ነቲ ዕስለ ካብ ፀላሊ ዝከላኸሉ እዮም። ወታደራት ፍልሖት ዓብዪ ርእሲ፣ ብዝግባእ ዝዓበዩ ምንጋጋ ዘለዎምን መንፈር ዘይብሎምን እዮም። ፍልሖት ጉላ ሰሪሖም ዝከብሩ ሓበራዊ ነፍሳት እዮም። ጉላ ኣዝዩ ጥንኩር ግድግዳ ኣለዎ። እዙይ ከዓ ብእንትፍታፍ ፍልሖት ተለዊሱ ናብ ሲሚንቶ ካብ ዝተቐየረ ደቂቕ ሓመድ ዝተሰርሖን ብፀሓይ ዝነቐፀን እዩ።

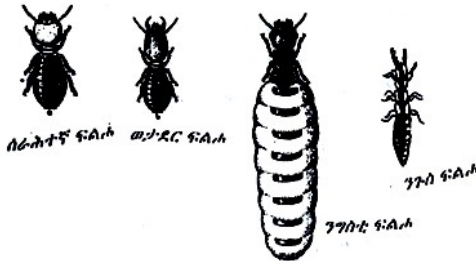

ስእሊ 4.2 ገ

**ንጥፈት 4.2**  
 ተምሃሮ ኣብ ከባቢኹም ወይ ከዓ ኣብ ቤት ትምህርትኹም ጉላ እንተሃልዩ ተዘዋዊርኩም ርእዩ። ነቲ ጉላ ብኢድኩም እናነኻእኹም ንምፍንቃል ፈትኑ። ብቐሊሉዶ ክትፍንቅልዎ ክኢልኩም? ዝተገዙብክምዎ ንክፍሊ ብመልክዕ ፀብግብ ኣቐርቡ።

ዑደተህይወት ፍልሖት  
 ብኣብዝሓ ሓንቲ ዝባዕሖት ንግስቲ ፍልሖት ክሳብ 30,000 እንቁላሊሖት ኣብ ሓደ መዓልቲ ክተውድቑ ትኽእል እያ። እንቁላሊሖት ናብ ኣናእሽተይ ፍልሖት ይጫጭሑ። ሓድሓዲእም ኣናእሽተይ ናብ መንፈር ዘይብሎም ወታደራትን ሰራሕተኛታትን

ይዳብዩ። ሓድሓዲኦም ከዓ መንፈር ዘለዎም ኮይኖም ይዳብዩ እሞ ንቕድሚት ጉጅለ ዝምሰርቱን ብሓባር ዝገገዙን እዮም። ተባዕይትዮን ኣንስተይትን ብሓባር ብምብራር ይታዊ ርክብ ይፍፅሙ። ብምቕፃል መንፈርም ረጊፉ ናብ መሬት ምስኣተዉ ንግስቲ እንቁላሊሕ ምውዳቕ ትጅምርሞ ናብ ሓድሽ ዕስለ ፍልሖ ይምዕብሉ።

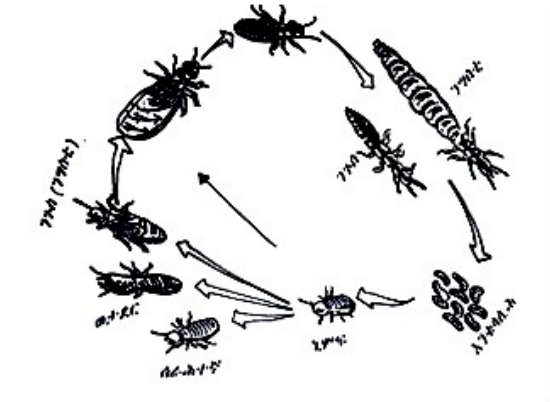

ስእሊ 4.3 ዑደተህይወት ፍልሖ

ፍልሖ ዘብፅሖም ጉድኣትን ኣግባብ መከላኸሊኦምን ፍልሖ ብዋናነት ዕንፀይቲ ወይ ድማ ካልኣት ሴሉሎዝ ዝሓዙ ማተርያላት ይምገቡ። ካብ ዕንፀይቲ ኣብ ዝተሰርሑ ነገራት ንኣብነት ገዛ፣ ኣቕሑት ገዛ፣ ዝሩእ፣ ወረቐት፣ መፃሕፍቲ፣ ወዘተ ጉድኣት የብፅሑ እዮም። ብተወሳኺ ከም እርሳስ፣ ጥርቀለምን

አሉሚንየምን ኦብ ዝበሉ ልስሉሳት ብረታውያን'ውን ጉድኣት የብዕሑ እዮም።

**ንጥፈት 4.3**

ፍልሖ ኦብ ዘራእቲ እንታይ ጉድኣት ከምዙብዕሑን ብኸመይ ምቁፅፃር ከምዝከኣልን ኦብ ከባቢኹም ካብ እትዕዘብዎን ንዝፈልጡ ሰባት ብምሕታትን ዝረኹብክምዎ ሓበሬታ ንክፍሊ ኣቕራብኩም ተመያየጡ። መደምደምታኹም ድማ ብመልክዕ ፀብፃብ ንክፍሊ ኣቕርቡ።

ፍልሖ ብኸልተ መንገዲ ምቁፅፃር ይከኣል እዩ። እቲ ሓደ ኬሚካል በፅቢፅካ ናብቲ ጉላ ብምእታው እንትኸን እቲ ካልኣይ ከፃ ነቲ ጉላ ኩዲትካ ነታ ንግስቲ ኣውዲእኻ ብምቕታልን እቲ ዕስለ ክጠፍእ ብምግባርን እዩ።

**ለ. ኣምበጣ**

ኣምበጣ ከምቶም ካልኣት ነፍሳት ኦብ ሰለስተ ዝተኸፈለ ቅርፂ ኣካል ሰውነት ኣለዎም። ዳሕረዋይ ኣእጋሮም ፃብይትን ንምንጣር ዝጥቀሙሎምን እዮም። ብዝግባእ ዝፃበዩ ዳህሰስትን ክልተ ዕምዲ መንፈርን ኣለዎም። ኣፎም ከፃ ንምንካስን ንምሕያኽን ዝማዕበለ እንትኸን ተመገብቲ ተኸለ እዮም።

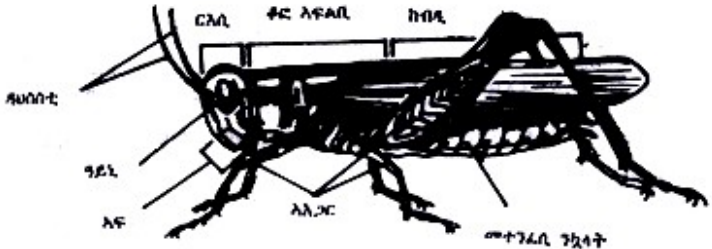

ስእሊ 4.4 ደጋዊ ክፍለ አካላት አምበጣ

**ንጥራት 4.4**

አምበጣ ወይ ፋንጣ ደሊኹም ብምሓዝ ወይ ከዓ ኣብ ቤተ ፊተነ ዝተዓቀበ አምበጣ ተጠቐምኩም ደጋዊ ክፍለ አካላቱ፣ ክንደይ እእጋር ከምዘለዎን ኣየናይ ኣዝዩ ዓብዪ ከምዝኾነን፣ ክንደይ መንፈርን ዳህስስትን ከምዘለውዎን ብዝገባእ ኣስተውዕሉ። ዝተዓዘብክምዎ ብምስኣልን ክፍለአካላቱ ብምርኣይን ፀብዓብ ንክፍሊ ኣቕርቡ።

**ዑደተህይወት አምበጣ**

ዑደተህይወት አምበጣ ጉዳይ ልውጠተ ቅርጺ ዝተኸተለ ኮይኑ ሰለስተ ብርክታት ኣለውዎ። ንሳቶም'ውን እንቁላሊሕ፣ ኒምፍን (ንእሽተይ አምበጣ) ዓብዪ አምበጣን እዮም። ኣንስተይቲ አምበጣ ሓፃ፣ መቐትን ራሕስን ኣብ ዘለዎ ቦታ ብዙሓት እንቁላሊሓት ተውድቑ። ድሕሪ ቁሩብ መዓልታታት እንቁላሊሓት ናብ ኒምፍ ይጫጭሑ። ኒምፍ ምስ ዓብዪ አምበጣ ተመሳሳሊ እዩ። ካብ ዓብዪ አምበጣ ዝፍለየሉ ንእሽተይን መንፈር ዘይብሉን ብምዃኑ ጥራሕ እዩ። ኒምፍ ተኸታታሊ ዝኾነ ዕብየትን ለውጥን ብምክደድ ዓብዪ አምበጣ ይኸውን።

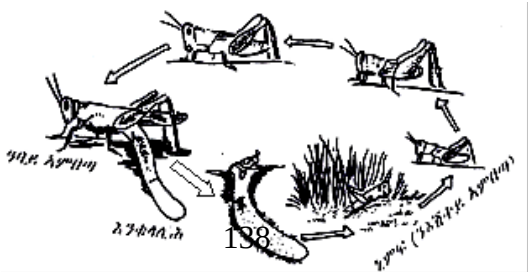

ስእሊ 4.5 ዑደተህይወት አምበጣ

አምበጣ ዙብዕራ ጉድኣት

አምበጣ ብዕስለን ብሓባርን ክነብሩ ዝኸለሉ ነፍሳት እዮም። ሓደ ማእኸላይ ዕስለ አምበጣ 1,500,000,000 (ሓደ ቢልዮንን ሓሙሽተ ሚሊዮንን) ዝኸኑ አምበጣ ይሕዝ። እዚ ባዕሊ 30 ኪ.ሜ<sup>2</sup> ዝኸውን ቦታ ዝሸፍን እዩ። ሕድሕድ አምበጣ ናይ ባዕሉ ክብደት ዝኣክል ምግብ ቡብመዓልቲ ይበልዕ። ማእኸላይ ክብደት ሓደ አምበጣ ከፍ 2 ግራም ዝኣክል እዩ።

**ንጥራት 4.5**

ቡብጉጅለ ብምሽን ሓደ አምበጣ ማእኸላይ ክብደቱ 2 ግራም ዝኣክል እንተደኣኸይኑ፣ ኣብ ሓደ መዓልቲ ናይ ባዕሉ ክብደት ዝኣክል ምግብ እንተተመጊቡን ሓደ ዕስለ አምበጣ 1,500,000,000 ዝኣኸሉ አምበጣ እንተሓዙን፦

1. ሓደ ውልቀ አምበጣ ኣብ ሓደ መዓልቲ ከንደይ ዝኣክል ከምዝበልዕ፣
2. እቲ ዕስለ አምበጣ ኣብ ሓደ መዓልቲ እንታይ ዝኣክል ከምዝምገብን
3. እዚ ዕስለ ኣብ ዘራእቲ እንታይ ዝኣክል ጉድኣት ክብዕሕ ከምዝኸለልን ተመያይጥኩም መደምደምታኹም ንኸፍሊ ኣቕርቡ።

ዕስለ ኣምበጣ ኣብ ሰፊሕ ቦታ ዝርከብ ዝራእቲ ኣብ ሓፂር እዋን ናይ ምጥፋእ ክእለት ኣለዎም። ካብዚ ብተወሳኺ ናብ ካልኦት ርሑቕ ዝኾኑ ቦታታት ብንፋስ እናተሓገዙ ክሳብ 80 ኪሎ ሜትር ኣብ መዓልቲ ናይ ምብራር ክእለት ኣለዎም።

**ንጥፊት 4.6**  
ቡቡጉጅለኹም ብምዃን ነዚ ዝስዕብ ስራሕ ፕሮጀክት ስርሑ።  
ካርታ ኣምበጣ ተጠቓምኩም ኣምበጣ ዝሓልፈለን ዓድታት ኣፍሪካን ኣዝዩን ብኣምበጣ ዝጥቅዓ ዓድታት እንመን ከምዝኾናን መፅናዕቲ ብምክያድ ዝረኹብክምዎ ውፅኢት ብመልክዕ ፀብዓብ ንክፍልኹም ኣቕርቡ።

ኣገባብ ምቁፅፃር ኣምበጣ

ዝተፈላለዩ ኣገባባት መቆፃፀሪ ኣምበጣ ኣለዉ።

እዞም ዝስዕቡ እቶም ቀንዲ ኣገባባት እዮም።

- መርዛም መስሓቢ ምግቢ ብምብታን፣
- ሕሩጭ ኬሚካላት ብምጥቃም፣
- ዝንፀጉ ኬሚካላት ብምጥቃም፣

እዞም ልዕል ክብል ዝተሓበሩ ኣገባባት ኣበዩናይ ብርኪ ዕብዩት ኣምበጣ እንተተጠቐምናሎም ውፅኢታዊ ክኾኑ ይኽእሉ?

**ንጥፊት 4.7**  
ቡቡጉጅለ ብምዃን ኣብዞም ዝስዕቡ ነጥብታት ተመያይጥኩም ንክፍልኹም ፀብዓብ ኣቕርቡ።  
1. ንዝፈልጡ ሰባት ብምሕታት ወይከዓ ጋዜጣ፣  
መፃሕፍቲ፣ መፅሔታት ወዘተ ብምንባብ ፀገማትኣምበጣ



ንምቅላስ ዝጠቐሙ ሓደሽቲ ሜላታት እንታይ ከምዝኾኑ ተመያየጡ።

2. ዕሰለ ኣምበጣ ኣብ ዘራእቲ ዙብፅሖ ጉድኣትን ነዚ

ንምቁፅፃር ከንጥቀሞም ዝግብኡ ሜላታትን ብዝምልከት ተመያየጡ።

ዲዲቲ ኣዝዩ ውፅኢታዊ ዝኾነ ፀረ ነፍሳት እዩ። ኮይኑ ግና ንኻልእት ህይወታውያንን ኣብ ከቡብን ጉድኣት ዘስዕብ እዩ። ኣብ ሓድሓደ ዓድታት ምንግግ ዲዲቲ ዝተኸልከለ እንትኾን ኣብ ካልእት ዓድታት ግና ኣምበጣ ንምጥፋእ ይጥቀሙሉ እዮም።

**ንጥፋታት 4.8**

ኣብዘም ዝስዕቡ ሕቶታት ተመያይጥኩም ፀብፃብኩም ንክፍሊ ኣቕርቡ።

1. ዘራእቲ ካብ ኣምበጣ ንምክልኻል ተባሂሉ ዝንፀጉ ኬሚካላት ንካልእት ህይወታውያን ይቐትሉእዮም። እዚ ኩነታት ተቐባልነት ኣለዎዶ የብሉን?

2. ነዘም ዝስዕቡ ኣነፃፅሩ።

- መርዛም፣ ሕሳርን ውፅኢታውን ፀረ ነፍሳት ኮይኑ ድሕሪ ምንግጉ ኣብ መሬት ንነዊሕ እዋን ንጡፍ ኮይኑ ክፀንሕ ዝኽእል ፀረነፍሳት ምጥቃም፣
- ትሑት ውፅኢት ዘለዎ ፀረነፍሳት ኬሚካል ኮይኑ ምስተነፃፀገ ኣብ ዝሓፀረ ግዜ ዝደክም፣ ኣየናይ ተመራፂ ከምዝኾነ ተመያየጡ።

**ሐ. ሓሰኻ ሃሪ (ሃሪ ፅም-በላሊዕ)**

ዓብይ ብርኪ ዕብዩት ሓሰኻ ሃሪ (ፅም-በላሊዕ) ካብ ልሙዓት ፅም-በላሊዓት ሓደ እንትኹን ኣብ ሰለስተ ዝተኸፈለ ክፍለ ኣካል (ርእሲ፣ ቆፍብን ኩብድን) ፣ 3 ፅምዲ ኣእጋር፣ 2 ፅምዲ መንፈር፣ እኩባት ኣጊንቲ፣ ፕሮቦሲስን (ንመምጠጢ ዝጥቀሙሉ ኣፍ) ዳህሰስትን ዘለዎ እዩ።

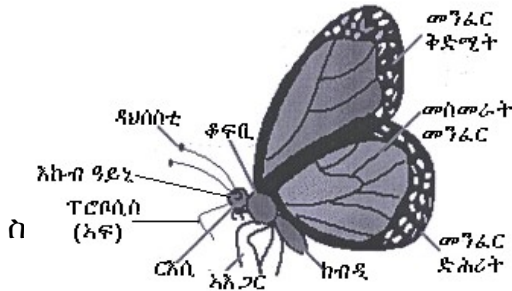

**ንጥፈት 4.9**

ቡቡጅላ ብምጅን ኣብዞም ዝስዕቡ ሕቶታት ተመያይጥኩም ዝበፀሕኹም መደምደምታ ንክፍሊ ኣቕርቡ።

1. ሓሰኻ ሃሪ እንታይ እዩ?
2. ኣብ ቤት ትምህርትኹም ዝተጻቀበ መርኣያ ሓሰኻ ሃሪ እንተሃልዩ ወይ ድማ ሃሪ ካብ ሓሰኻ ሃሪ ናብ ዝምረተሉ ቦታ ከይድኩም ብምርኣይ ዝተጻዘብኩም ፀብዕቡ። ወይ ድማ ንዝፈልጡ ሰባት ብምሕታት ሓሰኻ ሃሪ ብኸመይ ኣብ ጥቕሚ ከምዝውዕል ሓቲትኩም ፀብዓብኩም ንክፍሊ ኣቕርቡ።

ዑደተህይወት ሓሰኻ ሃሪ

ዑደተሀይወት ሓሰኻ ሃሪ ሙሉ እል ልውጠተ ቅርጺ ዝተኸተለ እዩ።

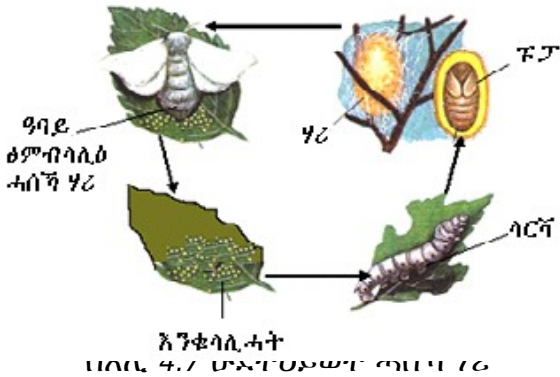

ሓሰኻ ሃሪ ብርኪ ዕብየት ላርቫ ፅምብላሊዕ እንትኹን ብዙሕ ዝምጉብን ዕኪ ሓሪ ዘለዎን እዩ። እዚ ዕኪ ሃሪ ኣብ ኣፍ እቲ ላርቫ ዝርከብን ዕሩይ ፈሳሲ ዘፈልፍልን እንትኹን እቲ ፈሳሲ ምስ ካብብያዊ ኣየር እንትራኹብ ዝጥንክርን ብቐጻልነት ኣብ ዙርያ እቲ ላርቫ ዝጥምጠምን እዩ።

ተፈጥሮኣዊ ሃሪ (እንተይተፈተለ) ካብ 300 ክሳብ 900 ሜትሮ ንውሓት ኣለዎ። እቲ ላርቫ ናብ ፑፓ ንምልዋጥ ድልዊ እንትኹን ባዕሉ ኣብ ዙርያኡ ከምዝጥምጥም ይፍለጥ። ሃሪ በቲ ሓሰኻ ዝፍልፈልን ኣብ ዙርያኡ ዝፈትሎን ምስተጫጭሕ ድሕሪ 6 ሰውን ከይኑ ምግብ ምብላዕ ጠጠው ምስ ኣበለ እዩ።

**ንጥፈት 4.10**  
 ቡብጉጅለ ብምጅን ኣብዞም ዝስዕቡ ሕቶታት ተመያይጥኩም ፀብዓብ ኣቕርቡ።

1. ሓሰኻ ሃሪ እንታይ ይምገብ?

**2.** ካብ ሓሰኻ ሃሪ ዝተረኸበ ሃሪ ምስ ካልኦት ብተፈጥሮ ዝርከቡ ከም ጡጥ፣ ሊነንን ሰፍን ዝበሉ ፈትልታት ጥንካረኦም፣ ኩነታት ምቕባል ቀለም፣ ዝልጠጥን ዘይልጠጥን ዝብሉ መዐቀንታት መሰረት ብምግባር ኣነፃፅሩ።

**መልመዲ 4.2**

ሀ. ነዞም ዝስዕቡ መሉእ ሓሳባት ትኽክል ንዝኾነ “ልክዕ” ትኽክል ንዘይኮነ ከን “ጌጋ” ብምባል መልሱ።

1. ዘይፃፃማት እንስሳት እንብሎም ዓንዲ ሑቕ ዘይብሎም እንስሳት እዮም።
2. ኣእጋርን መንፈርን ነፍሳት ኣብ ኩብዲ ይርከቡ።
3. ኣብ ሓበራዊ ነፍሳት ብዙሓት ንግስትታት ኣብ ሓደ መንበሪ ተሳንዮን ይነብሩ።
4. ዑደተህይወት ኣምበጣ ኣርባዕተ ብርክታት ኣለዎ።
5. ወራር ኣምበጣ እንተተላዲሉ ምቁፅፃር ኣይከኣልን።

ለ. ትኽክል ዝኾነ መልሲ ዝሓዘ ፊደል ምረፁ።

1. ካብዞም ዝስዕቡ ሓበራዊ ባህርያት ነፍሳት ዝኾኑ ኣዮንኦም እዮም?  
 ሀ. ኣብ ሰለሰተ ዝተመቐለ ቅርፀ ኣካል ሓ. ህን ለን  
 ለ. ሰለስተ ፅምዲ ኣእጋር መ. መልሲ የለን
2. ካብዞም ዝስዕቡ ኣብ ርእሲ ዝርከቡ/ቡ ክፍለኣካላት ነፍሳት ዝሓዘ መማረፂ ኣየናይ እዩ?

ሀ. አፍ

ለ. ዳህሳስቲ

ሐ. አዲንቲ

መ.ኩሎም መልሲ እየም

3. ካብዘም ዝስዕቡ መማረፅታት ሓበራዊ ነፍሳት ጥራሕ ዝሓዘ ኣየናይ እዩ?

ሀ. ፍልሖ፣ ንህቢ

ለ. ኣምበጣ፣ ፅንፅያ (ሃመማ) ሐ. ጣንጡ፣ ፃፀ

4. ሃሪ ዘፍሪ ብርኪ ዕብዩት ፅምብላሊዕ ኣየናይ እዩ?

ሀ. ዓብዪ ለ. ላርቫ ሐ. ፑፓ መ. እንቁላሊሕ

5. ካብዘም ዝስዕቡ ነፍሳት ማዕረ ክብደቱ ዝበልዕ ኣየናይ እዩ?

ሀ. ፅምብላሊዕ ለ. ሃመማ ሐ. ፃፀ መ. ኣምበጣ

### 4.3. ዓሳታት

ደረጃ ብቕዓት

ተምሃሮ ነዚ ንኡስ ርእሲ ምስተምሃርኩም፡-

- ሓፈሻዊ ባህርያት ዓሳ ትገልፁ።
- ኡብነታት ዓሳታት ትህቡ።
- ደጋዊ ክፍለ ኣካላት ዓሳ ተርእዩ።
- ዓሳታት ኡብ ውሽጢ ማይ ብሽመይ ከምዝትንፍሱ ትገልፁ።
- ዓሳታት ብሽመይ ከምዝራብሑ ትገልፁ።
- ኣድላይነት ምፍራይ ዓሳ ትገልፁ።

- ሜላ ምፍራይ ዓሳ ትገልፁ።

ቁልፊ ቃላት፡- ዓሳ፣ ምርባሕ ዓሳ፣ ምፍራይ ዓሳ

### ሓፈሻዊ ባህርያት ዓሳ

ዓሳታት ዓፃማት ኣብ ዝበሃሉ እንስሳት ዝምደቡን ካብ ማይ ወፃኢ ክነብሩ ዘይኸእሉን እንስሳት እዮም። ዓሳታት ምስ ኩነታት ከባቢኦም ዝለዋወጥ ሙቕት ሰውነት ዘለዎም፣ ኣካላቶም ብዕፋፎት ዝተሸፈነ፣ ብከይዲ የታዊ ምርባሕ ዝራብሑን እንቁላሊሶም ኣብ ማይ ዘወድቑን እንስሳት እዮም። ቲላፒያ፣ ፐርች ኣብነታት ዓሳታት እዮም። እስቲ ካልኦት ትፈልጥዎም ዓይነታት ዓሳ ዘርዝሩ።

### ደጋዊ ክፍለ-ኣካላት ዓሳ

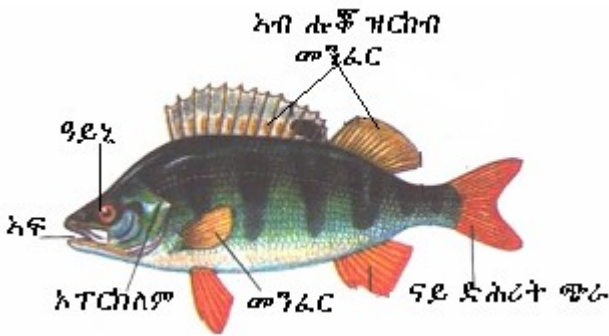

በእሊ 4.8 ደጋዊ ክፍለ-ኣካላት ፐርች

ደጋዊ ክፍለ-ኣካላት ዓሳ ዓይኒ፣ ኣፍ፣ መሸፈኒ ነፋይ፣ ንመንቀሳቕሲ ዝጥቀሙሉ መንፈር ዝመስል ኣካል፣ ርእሲ፣ ኩብድን ጭራን እዮም። ደጋዊ ክፍለ-ኣካላት ዓሳ ብዕፋፎት ዝተሸፈነ እዩ።

**ንጥራት 4.11**

ዝተጻፈበ ወይ ከግ ኡብ ከባቢኹም ዓሳ እንተሃልዩ ናብ ክፍሊ ኣምዒእኹም ነዞም ዝስዕቡ ስርሑ።

1. ከም ኣፍ፣ ዓይኒ፣ መሸፊኒ ነፋይ፣ ንመንቀሳቕሲ ዝጥቀሙሉ መንፈር ዝመስል ኣካል፣ ርእሰን ጭራን ዝበሉ ደጋዊ ክፍለ ኣካላቱ ርእኹም ሰኣሉ፣
2. ብምቕጻል ነቲ ዓሳ ጥብሕዎ።
3. ብጥንቃቕ ንመሸፊኒ ነፋይ ኣልዒልኩም ብትሕቲኡ ዝርከቡ ኣካላት ተግዘቡ።
4. ዘንጊ ብርጭቆ፣ ቅጥን ዝበለ ዕንፀይቲ ወይ ከግ ካልእ ተመሳሳሊ ነገር ተጠቐምኩም ማይ ብኣፍ ኣቢሉ ንውሽጢ ዝኣትወሉን ብነፋይ ኣቢሉ ንደገ ዝወፀሉን መንገዲ ብምፍታሽ ርኣዩ።
5. ኡብ መወዳእታ ብዛዕባ ባህርያት ርብራባት ነፋይን ፊላመንትን ከምኡ'ውን ንልውውጥ ጋዝ ምቕዋት ንክኹኑ ዝገበርዎም ነዞም ዝስዕቡ ኩነታት ሓደሱ ተመያየጡ።
  - ምህላው ርሑስ ደጋዊ ኣካል፣
  - ምህላው ረቂቕ ደጋዊ ንግፍ፣
  - ምህላው ዓብዪ ስፍሓት ደጋዊ ኣካል፣
  - ምህላው ዕቡቕ ኣቕርቦት ዘለዎም ሰራውር ደም፣

ኣብ መወዳእታ ዝበፃሕኻምዎ መደምደምታ ብመልክዕ ፀብፃብ ንክፍሊ ኣቕራብኩም ተመያየጡሉ።

### ኣተነፋፍሳ ፃሳ

ፃሳ ኣብ ማይ ብኸመይ ከምዝትንፍስ ትፈልጡዶ?

ፃሳ ከም ሳምባ ኮይኑ ብዘገልግል ነፋይ ብዝበሃል መተንፊሲ ኣካል ይትንፍስ። ነፋይ ብየማንን ፀጋምን ከባቢ ርእሲ ፃሳ ይርከብ።

### ከይዲ ኣተነፋፍሳ ፃሳ

- ፃሳ ኣፋ እንትኸፍት እክስጅን ዝሓዘ ማይ ብኣፋ ይኣቱ።
- ብኣፋ ዝኣተወ ማይ ብነፋይ ይወፅእ።
- ካብቲ ብኣፋ ዝኣተወ ማይ እክስጅን ብነፋይ ኣቢሉ ናብ ደም እንትኣቱ ካርቦንዳይኦክሳይድ ድማ ካብ ድም ወጺኦ ብነፋይ ኣቢሉ ናብ ማይ ይኣቱ።

ነፋይ ካብ ማይ ወፃኢ ከም መተንፊሲ ኣካል ኮይኑ ኣየገልግልን።

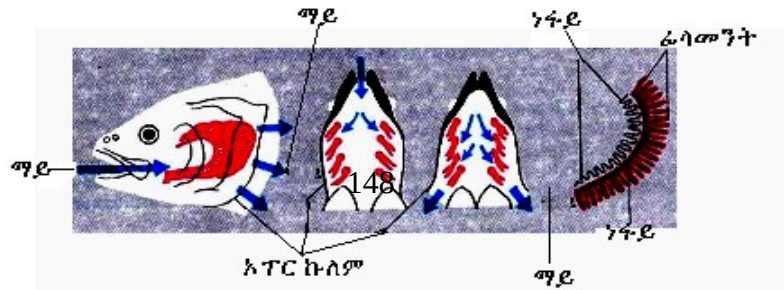



ስእሊ 4.9 ኣተነፋፍሳ ዓሳ

**ንጥፈት 4.12**

ቡቡጉጅለ ብምጅን ኣብ ከባቢኹም ማደቂ ኣካል እንተሃልዩ ዓሳታት ምህላዎም ተዓዘቡ። ብምቕፃል ኣብ መትሐዚ ማይ ላስቲክ ወይ ካልእ ኣቕሓ ጌርኩም ናብ ቤት ትምህርቲ ኣምጂእኹም ኣብዘም ዝስዕቡ ሕቶታት ብተግባር እናረእኹም ተመያዩ።

- ዓሳ ካብ ማይ ወፃኢ ክኑብርዶ ይኸእል? ንምንታይ?
- ፈለማ እቲ ዓሳ ኣብ ማይ እናሃለወ ከመይ ከምዝብል ኣስተውዕሉ።
- ብምቕፃል ካብ ማይ ኣውጂእኹም ኣብ ንቕፅ ቦታ ብምቕማጥ ተዓዘቡ? እንታይ ኣፈላላይ ርኢኹም? ንምንታይ ይመስለኩም? ዝበፃሕኹምሉ መደምደምታ ብመልክዕ ፀብዓብ ኣቕርቡ።

**ውህደት ኣብ ዓሳታት**

ውህደት ዘርእታት ተባዕታይን ኣንስታይን ዓሳ ዝወሃሃዱሉ ከይዲ እዩ። ኣብ ከይዲ ውህደት ዘርእ ተባዕታይን ዘርእ ኣንስታይን ዝወሃሃዱሎም ክልተ ዓይነታት ውህደት ኣለዉ። ንሳቶም'ውን ግዳማዊ ውህደትን ውሽጣዊ ውህደትን እዮም።

መብዛኛውንም ዓሳታት ብግዳማዊ ውህደት ዝራብሑ እንትኾኑ ሓድሓደ ዓሳታት ከፍ ብውሽጣዊ ውህደት ይራብሑ። ኣብዚ እትመሃርዎ ግና ግዳማዊ ውህደት እዩ።

ብግዳማዊ ውህደት ኣብ ዝግበር ምርባሕ ኣንስተይቲ ዓሳ ብዘሕ እንቁላሊሕ ኣብ ውሽጢ ማይ ተውድቑ። ብድሕር'ዙይ ተባዕታይ ዓሳ ነቶም እንቁላሊሕት ዘርእ ተባዕታይ ብዝተሓዘ ፈሳሲ ይሸፍኖም። በዚ መሰረት ዘርእታት ተባዕታይን ኣንስታይን ይወሃሃዱ። ድሕሪ ዝተወሰነ ግዜ እቶም እንቁላሊሕት ናብ ኣናእሽተይ ዓሳታት ይጫጭሑ።

**ንጥፈት 4.13**

ቡቡጉጅለ ብምጅን ነዚ ዝስዕብ መረዳታ መሰረት ጌርኩም ምስ ተመያየጥኩም ፀብፍብኩም ንክፍሊ ኣቕርቡ።

- ዓሳ 3,000,000 እንቁላሊሕት ተውድቑ፤
- ምድረማያውያን 1,500 እንቁላሊሕት የውድቑ፤
- ተስሓብትን ሰጎምትን 30 እንቁላሊሕት የውድቑ፤
- ኣዕዋፍ 10 እንቁላሊሕት የውድቑ፤
- መጥበውቲ ብኣብዝሓ ሓደ እንቁላሊሕ የፍርይ፤

1. ዓሳ ንምታይ ካልእት እንስሳት ካብ ዘውድቑኦ

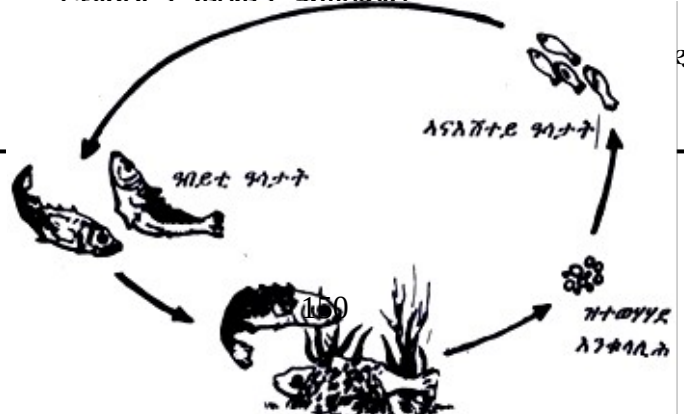

ስእሊ 4.10 ዑደተህይወት ዓሳ

ምፍራይ ዓሳታት (ልምዓት ሃፍቲ ዓሳ)

ጥንታውያን ሰባት ካብ ዱር ፍረምረን ካልኦትን እናኣከቡን እንስሳት እናሃደኑን ምግቢ ይእክቡ ነይሮም። ድሕር'ዚ ኣብ ክንዲ እናዘርካ ምግቢ ምእካብ ንምግቢ ዝኾኑ ተኸልታት ባዕልቶም ከዕብዩን እንስሳት ከላምዱን ብምጅማር ሓረስቶት ከይኖም። ምፍራይ ዓሳ እውን ሓደ ኣካል ስራሕቲ ሕርሽኦም ኮይኑ።

ሙብዛሕትኦም ዓሳታት ብሕብረት ዝነብሩን ዝንቀሳቆሱን እዮም። ንወድሱብ ንምግብነት ዝጠቐሙ ብግዝፍን ክብደትን ዝተፈላለዩ ዓሳታት ኣለዉ። ዓሳታት ኣብ ውሽጢ ማይ ተንሳፊፎም ዝርከቡ ደቀቕቲ እንስሳትን ተኸልታትን ይምገቡ።

ዓሳታት ሱብ ኣብዝሰርሖም ቃላያትን ሓፅብታትን ክራብሑ ይኸእሉ እዮም። ዓሳታት ከምባዝሒ ዓይነቶም ባህርዮም'ውን ዝተፈላለዩ ስለዝኾነ ኣብ ቃላያትን ሓፅብታትን ንምርባሕ ኣየናይ ዓሳ ኣብ ከመይ ዝበለ ኩነታት ክግቢ ከምዝኸእል ኣቐዲምካ ምፍላጥ ኣገዳሲ እዩ።

ኣብ ኢትዮጵያ ዓሳታት ዝራብሑሎም ቃላይት እንመን ከምዝኾኑ ትፈልጡዶ? ዓሳ ንምርባሕ ቃላይ ወይ ከዓ ሓፅቢ እንትዳሎ እዞም ዝስዕቡ ነገራት ክማልኡ ይግባእ።

### ሓፅቢ ወይ ቃላይ ዝስረሐሉ ቦታ

ሓፅቢ ዝስረሐሉ ቦታ ብዝተኸኸለ መጠን ብሳሕቢ መሬት ብቐሊሉ ማይ ክመልእ ዝኸእል ክኸውን ኣለዎ። ብተወሳኺ'ውን ናይቲ ሓፅቢ ማይ ክፈስስ ኣብ ዘድልዩሉ እዋን ብሳሕቢ መሬት ብቐሊሉ ክፈስስ ኣብ ዝኸእል ቦታ ክስራሕ ኣለዎ።

### ማይ

ዓሳታት ክራብሑሉ ዝተደለየ ቃላይ ወይ ከዓ ሓፅቢ ካብ ዓመት ናብ ዓመት ዝፀንሕ ዘይነፅፍ ማይ ዘለዎ ክኸውን ኣለዎ። ነዚ ተባሂሉ ዝስራሕ ቃላይ ወይ ሓፅቢ ብዝከኣል መጠን ካብቲ ማይ ዝፍልፍለሉ ከባቢ ወፃኢ ኮይኑ እቲ ማይ ብመትረብ (ፈለግ) ዝተኣከበ ክኸውን ኣለዎ። ምኽንያቱ ከዓ ናብቲ ዓሳ ዝፈርየሉ ቃላይ ወይ ሓፅቢ ዝኣቱ ማይ ንምቁፅፃር ምእንታን ክምቹ እዩ። ዝናብ ኣብ ዝዘንበሉ እዋን ናብቲ ቃላይ ወይ ሓፅቢ ዝኣቱ መጠን ማይ ስለዝውስኽ ኣብ ልዕሊ እቶም ዓሳታት ሓደጋ ክበፅሕ ይኸእል እዩ። ነዙይ ንምክልኻል ካብቲ ቃላይ ትርፊ ማይ ዝፈሰሎም ቱቦታት ምድላው ኣድላዪ እዩ።

### ሓመድ

ዓሳታት ዝራብሑሉ ሓፅቢ እንትስራሕ ካብ ማይ ቀጺሉ ክፍለጥ ዘለዎ ነገር ኣብቲ ሓፅቢ ዘሎ ኩነታት ሓመድ እዩ። ኣብ ሓፅቢ ዝርከብ ሓመድ ማይ ዝግቁር ክኸውን ኣለዎ። ብተወሳኺ እቲ ሓመድ ልሙዕ እንተኾይኑ ነቶም ዝራብሑ ዓሳታት ብምግብነት ዘገልግሉ ተኸልታት ንኸግብዩን ካልኣት እንስሳት ክህልዉን ይገብር እዩ።



ብሓፊሻ ዓሳታት ኣብ ቃላይን ሓፅብን ንምርባሕ እንትድለ እቶም ዓሳታት ብተፈጥሮ ኣብ ዝነበሩሉ ከባቢ እንታይ ዓይነት ኩነታት ከምዘድልይዎም ኣቐዲምካ ብምፍላጥ እዞም ኩነታት እዚእም ኣብቶም ዝራብሑሎም ቃላያትን ሓፅቦታትን ከምዝማልኡ ምግባር ኣድላዪ እዩ።

ካብ ዓሳ ዝርከቡ ራብሓታት ንምርካብ ኣብ ቃላያትን ሓፅቦታትን ዓሳታት ምፍራይ ኣድላዪ እዩ። ሓፅቢ ምስተሰርሐ ቁመቱ ካ 1-5 ሜትሮ ዘይንእስ ምጃኑ ምርግጋፅ የድሊ። እቲ ሓፅቢ ማይ ምስ

መልእክት ዝረብሑ ዓሳታት እንተይኣተዉዎ ንሰለስተ ወርሒ ዝኣክል ምፅናኽ የድሊ። ብድሕርዚ ኣናእሽተይ ዓሳታት ብተፈጥሮ ካብ ዝኩብሩሉ ከባቢ ብዕብይ ዝበለ ኣቕሓ ምስ ማይ ኣምፂእኻ ምእታውን ኣብ ማይ ዝግብዩ ከም ሳባን ደቀቕቲ ተኸልታትን ዝበሉ ህይወታውያን ምእታውን የድሊ።

ራብሓን ጉድኣትን ምፍራይ ዓሳ

ራብሓ ምፍራይ ዓሳ

ኣብ ቃላይትን ሓፅብታትን ዓሳታት ብምፍራይ እዞም ዝስዕቡ ራብሓታት ምርካብ ይከኣል።

1. ብቐሊሉ ምሓዝ (ምስጋር) ይከኣል።
2. ዝወሃብ ምግብ ምምጣን ይከኣል።
3. ኣብ ዝተደለየ ብርኪ ዕብየት (ግዝፊ) ዝበፀሐ ዓሳታት ምስጋር (ምዝፋፍ) ይከኣል።
4. ዓሳ ኣብ ቃላይትን ሓፅብታትን ብምርባሕ ቁጠባዊ ጥቕምታት ምርካብ ይከኣል።

ጉድኣት ምፍራይ ዓሳ

1. ኣብ ዓሳታት ሕማም ብቐሊሉ ክጋፋሕ ይኸእል።
2. ካብ ዓሳታት ዝወፀእ ርስሓት ኣብቲ ማይ ክእኩብ ይኸእል።
3. ዓሳ ዝበልዑ ኣዕዋፍ ክስሑብ ይኸእል።

**ንጥፈት 4.14**  
ኣብ ቤት ትምህርትኹም እኳርየም እንተሃልዩ ኣብ ኣኳርየም

እንተዘይሃልዩ ከዓ ብስሚንቶ ኣብ ዝተሰርሐ መትሓዚ ማይ ብመሰረት ቅድም ክብል ዝተሓበረ ኣገባብ ዓሳታት ኣራብሐ (ኣፋርዩ)። ድሕሪዙ ዓሳታት ብኸመይ ከምዝንቀሳቆሱ ኣስተውዕሉ። ብኸመይ ይንቀሳቆሱ፣ ኣየኖት ኣካላቶም ንምንቅስቓስ ይጥቀሙሎም? ተመያይጥኩም ፀብዓብኩም ንክፍሊ ኣቐርቡ።

### መልመዒ 4.3

ሀ. ነዞም ዝስዕቡ ሙሉእ ሓሳባት ትኸክል ንዝኾነ “ልክዕ”

ትኸክል ንዘይኮነ ከዓ “ጌጋ” ብምባል መልሱ።

1. ዓሳ ካብ ማይ ወዲኡ ክነበር ዝኸእል እንስሳ እዩ።
2. ዓሳታት ብዙሕ እንቁላሊሕ ዘውድቁ ንዕሸላት ጥቡቕ ክንክን ስለዝገብሩ እዮም።
3. ዓሳ ብነፋይ ዝትንፍስ እንስሳ እዩ።
4. ዓሳ ንወድሱብ ብምግብነት ዝጠቅም እንስሳ እዩ።
5. ዓሳታት ኦክስጅን ብቐጥታ ካብ ኣየር ይረኽቡ።

ለ. ነዞም ዝስዕቡ ሕቶታት ሓዲር መልሲ ሃቡ።

1. ዓሳ ንምንታይ ብሚልዮናት ዝቐፀሩ እንቁላሊሓት ተውድቑ?
2. ዓሳ ብኸመይ ይትንፍስ?

3. ዓሳ ኣብ ስራሕ ሰብ ሓፅቢ ምፍራይ ዝህቦ ጥቕምን  
ጉድኣትን ዘርዝሩ።

**4.4 ምድረማያውያን**

ደረጃ ብቕዓት

ተምሃሮ ነዚ ንኡስ ርእሲ ምስተምሃሮኩም፡-

- ሓፊሻዊ ባህርያት ምድረማያውያን ትዝርዝሩ።
- ኣብነታት ምድረማያውያን ትህቡ።
- ደጋዊ ክፍለ ኣካላት ምድረማያውያን ተርእዩ።
- ምድረማያውያን ብኸመይ ከምዝራቡሉ ትገልፁ።

ቁልፊ ቃላት፡- ምድረማያውያን፣ ውህደት

ሓፊሻዊ ባህርያት ምድረማያውያን

ምድረማያውያን ዓፃማት፣ ኣብ ማይን ኣብ ምድርን ምንባር ዝኸለሉ፣ ምስ ኩነታት ከባቢ ዝለዋወጥ ሙቕት ሰውነት ዘለዎም፣ ኣርባዕተ እግራ ዘለዎም፣ ርሑስ ቆርበት ዘለዎም፣ እንቁላሊሖም ኣብ

ማይ

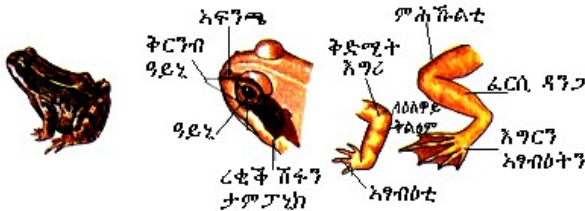

ዘውድቁን ብቆርበትን ብሳምባን ዝትንፍሱን እዮም።

ምድረማያውያን ኣብ ጥቓ ጉድጓድ፣ ረግረግ፣ ጭቃ ኣብ ዘለዎን ካልኦት ከባብታትን (ንኣብነት ጨው ኣብ ዘይብሉ ማይ) ይርከቡ።

ኣብነት፡- ጭንቁራዕ



ስእሊ 4.12 ደጋዊ ክፍለ ካላት ጭንቁራዕ

**ደጋዊ ክፍለ ካላት ምድረ ማያውያን (ኣብነት ጭንቁራዕ)**

ደጋዊ ክፍለ ካላት ጭንቁራዕ ኣፍ፣ ዓይኒ፣ ኣፍንጫ፣ ርሑስ ቆርበት፣ ሓፀርትን ጥንኩራትን ናይ ቅድሚት እግሪ፣ ነዋሕቲ ናይ ድሕሪት እግርን ዝተረበቡ መርገዒ እግርን እዮም። ደጋዊ ክፍለ ካላት ጭንቁራዕ ብርሑስ ቆርበት ዝተሸፈነ እዩ። ርሑስ ቆርበት ጭንቁራዕ ልውውጥ ጋዛት ብበዝሒ ዝካየደሉ እዩ። በዙይ ምኽንያት ከዓ ቆርበት ጭንቁራዕ ኩሉ ግዘ ርሑስ እዩ። ኩበዙይ ብተወሰኹ ውሽጣዊ ሳምባ ስለዘለዎም ብሳምባ'ውን ይትንፍሱ እዮም።

ኣእጋር ጭንቁራዕ ክልተ ዓይነታት እንትኹኑ ምስ ከይዲ ምንቅስቓስ ጭንቁራዕ ከዛመዱ ዝኸለሉ እዮም። እቶም ነዋሕቲ ናይ ድሕሪት ኣእጋር ጭንቁራዕ ኣብ መሬት ንኸትነጥር ዘኸለሉዎ እንትኹኑ እቶም ሓፀርትን ጥንኩራትን ናይ ቅድሚት ኣእጋር ድማ እታ ጭንቁራዕ ነጢራ ኣብ መሬት እንትትግርፍ ዝፍጠር ፅልዎ ፀቐጢ ዝቐበሉ እዮም። እቶም ነዋሕትን ዝተረበቡን መርገዒ ኣእጋር ጭንቁራዕ ድማ ኣብ ማይ ኣዝያ ቀልጢፋ ክትንቀሳቐስ ዝገብሩ እዮም። ብሓፈሻ ዓበይቲ ምድረ ማያውያን ኣብ መሬትን ኣብ

ማይን ክነብሩ ዝኸለሉ እንትኾኑ ኣብ ከይዲ ምርባሕ ዝርከቡ ብርክታት ዕብየት ግና (ካብ እንቁላሊሕ ጀሚሩ ክሳብ ታድፓል) ኣብ ማይ እዮም ዝነበሩ።

**ውህደት ኣብ ምድረማያውያን**

ምድረማያውያን ብደገ ዝረእዩ መራብሒ ኣካላት የብሎምን። ብምክንያት እዙይ ከፃ ውህደት ዘርእ ተባዕታይን ኣንስታይን ኣብ ደገ ይካየድ። ኣብ ከይዲ ምርባሕ ፃበይቲ ጭንቁራዓት ናብ ማይ ይኣትዉሞ እቲ ተባዕታይ ኣብ ዝባን እታ ኣንስተይቲ ይሕዘል። ብምቕፃል እታ ኣንስተይቲ እንቁላሊሓት ተውድቅ፣ እቲ ተባዕታይ ከፃ ናብ ልዕሊ እቶም እንቁላሊሓት ተባዕታይ ዘርእ የፍስስ። ድሕሪ ሓፂር ግዝ እቶም እንቁላሊሓት ኣብቲ ማይ መለግለግ ብዝበል ነገር ይኸበቡ። ብምቕፃል እንቁላሊሓት ናብ ታድፓል ይጫጭሑ።

ብድ  
ታድ  
ዘለፃ  
ልው  
ሳም  
ምፃ  
ዓመ

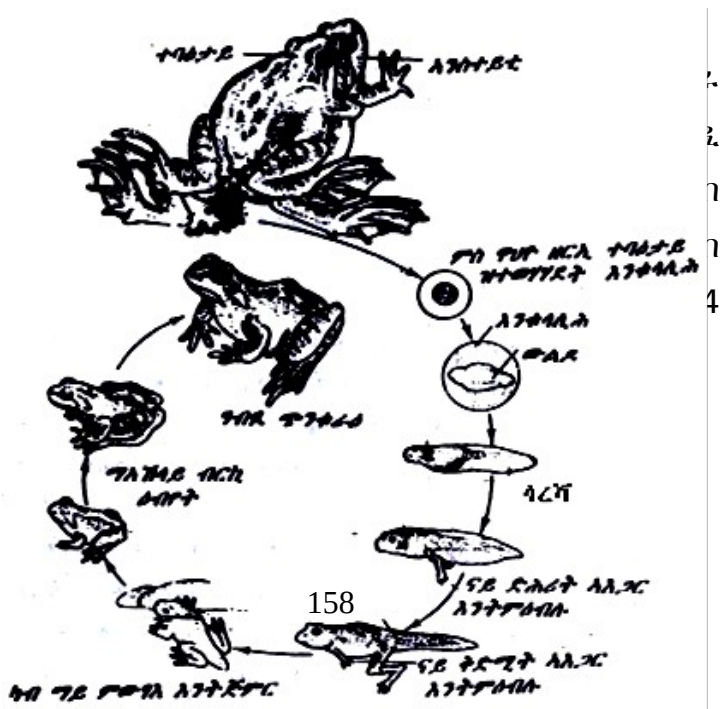

ስእሊ 4.13 ዑደተሀይወት ጭንቁራዕ

**ንጥፈት 4.15**

ቡብጉጅለ ብምጃንጉ

1. ኣረቡብሓ ዓሳን ጭንቁራዕን ኣነፃፅሩ።
2. ኣብ ከባቢኹም ናብ ዝርከብ ማያዊ ኣካል ብምኻድ እኩብ እንቁላሊሕ (መለግለግ ዝብል) ናብ ቤት ትምህርትኹም ኣምፅኡ። ብምቕፃል ናብ መእከቢ ማይ (ኣኳርየም) ብምእታው ዝተፈላለዩ ብርክታት ዕብየት (መጀመርታ ኣብ እንቁላሊሕ እናሃለወ ቀዲሉ እቲ እንቁላሊሕ ናብ ታድፓል እንትጭጫሕ) ተግዘቡ።
3. ደጋዊ ነፋያት ታድፓል ብምዕዛብ ምስ ውሽጣዊ ነፋያት ዓሳ እንትነፃፀሩ እንታይ ኣፈላላይ ከምዘለዎም ተመያየጡ።

ኡብ መውዳእታ ዝበፃሕኻምዎ መደምደምታ ብመልክዕ ቡብፃብ ንክፍሊ ኣቕራብኩም ተመያየጡሉ።

**4.5 ተስሓብትን ሰጎምትን**

ደረጃ ብቕፃት

ተምሃሮ ነዚ ንኡስ ርእሲ ምስተምሃርኩም፡-

- ሓፈሻዊ ባህርያት ተስሓብትን ሰጎምትን ትገልፁ።
- ኡብነታት ተስሓብትን ሰጎምትን ትህቡ።
- ደጋዊ ክፍለ ኣካላት ተስሓብትን ሰጎምትን ተርእዩ።
- ተስሓብትን ሰጎምትን ከመይ ከምዝራብሉ ትገልፁ።

ቁልፊ ቃላት፡- ተሓብትን ሰጎምትን፣ ውህደት

ሓፈሻዊ ባህርያት ተስሓብትን ሰጎምትን

ደጋዊ ክፍለ ኣካላት ተስሓብትን ሰጎምትን ኣፍ፣ ኣጊንቲ፣ ነኻላት ኣፍንጫን ጭዋዳታትን ዘለዎም እዮም። ተስሓብትን ሰጎምትን ፈላግዎት ኡብ መሬት ክነብሩ ዝኸኣሉ ዓፃማት እንስሳት እዮም። መብዘሕትኦም ኡብ መሬት ዝነብሩ እንትኾኑ ውሑዳት ድማ ኡብ ማይ ዝነብሩ ኣለዉ።

- ተስራብትን ሰጎምትን እናተሰራቡን እናሰጎሙን ዝንቀሳቅሱ እንስሳት የጠቓልል። ኣብነት ተመን፣ ሓርገ፣ ጠበቕ፣ አባጋውየ፣ ወዘተ።
- ካብ ምድረማያውያን ኣዝዮም ምዕቡላት እዮም።
- ሰውነቶም ናብ ርእሲ፣ ክሳይ፣ ኩብድን ጭራን ዝተሸፋፈሉ እዩ።
- ሰውነቶም ብዝተግገፀፊ ንቕፅ ድርብራብ ዕፋፎት ዝተሸፈነ እዩ።
- ሙቕት ሰውነቶም ምስ ከባቡብያዊ ኩነታት ኣየር ዝለዋወጥ እዩ።
- ልውውጥ ጋዛት ብሰጎምባ ጥራሕ ይካየድ።
- እንቁላሊሕ ዘውድቕ እንስሳት እዮም።
- ከይዲ ውህደት ውሽጣዊ እዩ።

ደጋዊ ክፍለ ኣካላት ተስራብትን ሰጎምትን

ጠበቕ (ኣብነት ተስራብትን ሰጎምትን)

ጠበቕ ኣርባዕተ ኣእጋር፣ ዝንቀሳቅሱ ቆብዕ ኣዲንቲ፣ ድርብራብ ቆርበት (ዕፋፎት)፣ ጭራን (ዝሰባበርን ብቐሊሉ ዝትካእን)፣ ታሕተዋይ ምንጋጋ ምስ ጥንኩር ኣዕፅምትን ኣለዎ።

ተመን (ኣብነት ተስራብቲ)

- ተመን ኣዝዩ ነዊሕን ሲሊንደራዊ ቅርፂ ዘለዎን እዩ።
- ደጋዊ ክፍለ ኣካሉ ብዕፋፎት ዝተሸፈነ እዩ።
- ዕፋፎቱ ቡባዊዚኡ እናሙለቐ ዝቐይር እንትኸውን ኣብ ሓድሓዲኦም ቡብ 20 መዓልቱ ኣብ ካልኦቶም ድማ ኣብ ዓመት ሓደ ግዜ ይቐየር። ኣብ ዓባይትን ኣብ ኣናእሽተይን እንትነፃፀር ኣብ ኣናእሽተይ ቀልጢፉ እናሞለቐ ይቐየር።
- ተመን እግሪ የብሉን። ብኸመይ ደኣ ይንቀሳቅስ?

ተመን ጭዋዳዊ ሰውነቱ ተጠቂሙ ኣብ መሬት ንቕድሚት  
እናተስሓበ ይንቀሳቐስ።

**ከይዲ ውህደት ኣብ ተስሓብትን ሰጎምትን**

ተስሓብትን ሰጎምትን ዋላኳ ብደገ ዝረኣዩ መራብሒ ኣካላት  
ዘይብሎም እንተኾኑ ከይዲ ውህደት ግና ውሽጣዊ እዩ።  
መብዛሕትእን ተስሓብትን ሰጎምትን ዝተወሃሃደ እንቁላሊሕ ኣብ  
ዋዒ ዘለዎ ሓፃ ወይ ከፃ ሓመድ የውድቓ። ካልኦትን ግና እቲ  
እንቁላሊሕ ከሰብ ዝጭጭሕ ኣብ ሰውነትን ይፀንሕ እሞ  
ምስተጫጭሕ ኣናእሽተይ ውላዳት (ንኣብነት ኣትማን) ይወልዳ።

**ንጥፈት 4.16**  
ቡቡጉጅለ ብምሃን ኣብ ሞንጎ እንቁላሊሕ ኣውዲቕም ኣብ ደገ  
ዝጭጭሑን ኣብ ውሽጢ ጫጫሖም ኣናእሽተይ ዝወልዱን ዘሎ  
ኩነታት ብኣንፃር ዘለዎም ጥቕምን ጉድኣትን ተመያይጥኩም  
ዝበፃሕኹም መደምደምታ ንክፍሊ ኣቕረቡ።

ኣንስትዮ ተስሓብትን ሰጎምትን ምስ ዓሳን ምድረማ ያውያንን  
እንትነፃፀሩ ዝወሓደ እንቁላሊሕ እየን ዘውድቓ።

**ንጥፈት 4.17**  
ተስሓብትን ሰጎምትን ካብ ምድረማያውያንን ዓሳን ዝወሓደ  
እንቁላሊሖት እየን ዘውድቓ። ንምንታይ? ቡቡጉጅለ  
ተመያይጥኩም ዝበፃሕኹም መደምደምታ ንክፍሊ ኣቕርቡ።

**መልመዲ 4.5**

ሀ. ነዞም ዝስዕቡ ሙሉእ ሓሳባት ትኽክል ንዝኾኑ “ልክዕ” ትኽክል ንዘይኮኑ ከዓ “ጌጋ” ብምባል መልሱ።

1. ተስሓብትን ሰጎምትን ፈላጎት ኣብ መሬት ክነብሩ ዝኽእሉ ዓፃማት እንስሳት እዮም።
2. ተስሓብትን ሰጎምትን ውሽጣዊ ሙቐት (መጠነረስኒ) ሰውነቶም ውሱን (ዘይለዋወጥ) እዩ።
3. ከይዲ ውህደት ተስሓብትን ሰጎምትን ደጋዊ እዩ።
4. ኩሎም ተስሓብትን ሰጎምትን እግሪ ኣለዎም።

ለ. ነዞም ዝስዕቡ ሕቶታት ሓፂር መልሲ ሃቡ።

1. ደጋዊ ክፍለ ኣካላት ተስሓብትን ሰጎምትን ብምንታይ ዝተሸፈነ እዩ?
2. ከይዲ ውህደት ተስሓብትን ሰጎምትን ኣብርሁ።
3. ውሽጣዊ ሙቐት ሰውነት ተስሓብትን ሰጎምትን ምስ ከቡብያዊ ኩነታት ዝለዋወጥ እዩ። እዙይ እንታይ ሳዕቤን ኣለዎ?

**መጠቓለሊ መልመድታት ምዕራፍ ኣርባዕተ**

ሀ. ነዞም ዝስዕቡ ሙሉእ ሓሳባት ትኽክል ንዝኾኑ “ልክዕ” ትኽክል ንዘይኮኑ ከዓ “ጌጋ” ብምባል መልሱ።

1. እንስሳት ብመሰረት ምህላውን ዘይምህላውን ዓንዲ ሓቕ ዓፃማትን ዘይዓፃማትን ኢልካ ምምዳብ ይከኣል።
2. ሓበራዊ ባህርያት ነፍሳት እንብሎም ምህላው ክልተ ፅምዲ እግርን ሓደ ፅምዲ መንፈርን እዮም።
1. ዓሳ ካብ ማይ ወፃኢ ብሰጎምባ ይትንፍስ።

2. ምድረሚያውያን ኣብ ማይን ኣብ መሬትን ክነብሩ ዝኸለሉ ዓፃማት እንስሳት እዮም።
3. ኣምበጣን ፍልሖን ጎዳእቲ ነፍሳት እዮም።
4. ኩሎም ነፍሳት ኣብ ሰለስተ ዝተኸፈለ ቅርፂ ኣካል ኣለዎም።

**ለ. ትኸክል ዝኸነ መልሲ ዝሓዘ ፊደል ምረፁ።**

1. ኩብዘም ዝስዕቡ ነፍሳት ብጉዳይ ልውጠተ ቅርፂ ዝራቡኹ ኣየናይ እዩ?

- |           |         |
|-----------|---------|
| ሀ. ዕምብላሊዕ | ሐ. ኣምበጣ |
| ለ. ንህቢ    | መ. ሃመማ  |

2. መተንፊሲ ኣካላት ዓሳ\_\_\_\_\_ እዮም።

- |         |         |
|---------|---------|
| ሀ. ቆርበት | ሐ. ቆፍቤ  |
| ለ. ነፋይ  | መ. ዕፋፎት |

3. ኩብዘም ዝስዕቡ ረብሓ ምፍራይ ዓሳ ኣብ ስራሕ ሱብ ሓፀቢ ዘይኮነ ኣየንኡ እዩ?

- |  |
|--|
| ሀ. ብቐሊሉ ምሓዝ ይከኣል                           |
| ለ. ዝውሃቦም ምግቢ ምምጣን ይከኣል                     |
| ሐ. ኣብ ዝተደለየ ብርኪ ዕብየት ዝበፀሑ ምስጋር (ምዝፋፍ) ይከኣል |
| መ. ዓሳ ዝበልዑ ኣዕዋፍ ክስሑብ ይኸእል።                 |



4. ካብዞም ዝስዕቡ ኣብነታት ተስሓብትን ሰጎምትን ጥራሕ ዝሓዘ ኣየናይ እዩ?

ሀ. ጭንቁራዕ፣ ጠበቕ፣ ተመን፣ ሓርገፅ

ለ. ጭንቁራዕ፣ ኣምበጣ፣ ተመን

ሐ. ጠበቕ፣ ተመን፣ ሓርገፅ

መ. ሓርገፅ፣ ዓሳ፣ ጭንቁራዕ

5. ንመተንፊሲ ዝጥቀመሉ ርሑስ ቆርበት ዘለዎ እንስሳ ኣየናይ እዩ።

ሀ. ጠበቕ

ለ. ጭንቁራዕ

ሐ. ተመን

መ. ሓርገፅ

6. ካብዞም ዝስዕቡ መማረፅታት ኣብ ርእሲ ዝርከቡ ኣካላት ዝሓዘ ኣየናይ እዩ?

ሀ. ኣፍ፣ ዳህሰስትን ኣዲንትን

ለ. ኣፍ፣ ኣዲንትን መንፈራትን

ሐ. ዳህሰስቲ፣ ኣዲንትን መንፈራትን

መ. ኣእጋር፣ መንፈራትን ዳህሰስትን።

ሐ. ነዞም ዝስዕቡ ሕቶታት ሓፂር መልሲ ሃቡ።

1. ሓፈሻዊ ባህርያት ምድረማያውያን እንብሎም እንታይ እንታይ እዮም?

2. ሓፈሻዊ ባህርያት ተስሓብትን ሰጎምትን ዘርዝሩ።

3. ምድረሚያውያንን ተስሑብትን ሰጎምትን ዘመሰሰልዎም ክልተ ባህርያት ፀሓፉ።

4. ዓሳ፣ ምድረሚያውያንን ተስሑብትን ሰጎምትን ዘመሰሰልዎም ባህርያት ፀሓፉ።

## ምዕራፍ 5

### ሰውነትና

ካብዚ ምዕራፍ ትፅቢት ዝግበረሎም ውፅኢታት

ተምሃሮ ነዚ ምዕራፍ ምስተምሃርኩም፦

- እንታይነት ወገዳ ትገልፁ፣ ኣካላት ወገዳ ትፀርሑ። ክፍለ ኣካላት ወገዳ ተርእዩ። ተግባር ሕድሕድ ክፍለ ኣካላት ወገዳ ተብርሁ።
- እንታይነት ፅርየቱ ዝተሓለወ ሽቓቕ ትገልፁ፣ ኣድላይነቱ ትገልፁ፣ ሜላታት ኣተሓላልዎ ፅርየት ሽቓቕ ትገልፁን ካብ

ፋይዚት ወይ ካሊእ ተመሳሳሊ አቅጣ ሞዴል ጉድጓድ ሽቻቸ  
ትሰርሱን።

- ሚላ አተራላልዋ ፅርየት ምግብን ዕቀባ ምግብን ትገልፁ፤  
ብተግባር'ውን ተረኡ።
- ምግቢ ፍልፍል ጉልበት ኮይኑ ብሽመይ ከምዝጠቅመና ትገልፁን  
ሰውነት ሰብ ብመንፅር አጠቓቅማ ጉልበት ምስ ሞተር  
ተነፃፅሩን።
- ሰለሰቲኦም ዓይነታት ምምሕልላፍ ሙቅት ትገልፁ፤ ኣብነታት  
ትህቡን ሰሪሕኹም ተረኡን።
- ምክንያታት ሕፅረት ምግቢ ትገልፁን ፍታሓት ተቐምጡን።
- ምብላፅ ጥረ ስጋ፣ ምስታይ ዘይፈልሐ ፀባ፣ ሽንትን ፍታንን  
ኣብዘይግቡእ ቦታ ምውጋድ ጎዳኢቲ ልምድታት ምጂናም  
ትጠቅሱን ዘስዕብዎም ጉድኣታት ትገልፁን።
- እንታይነት ኤቶ ኣይ ሺን ኤድስን ትገልፁ፤ መመሓላለፍን  
መከላኸልን ሚላታት ትገልፁ፤ ከም ክእለት ምውሳኔ፣ ኣብ  
ቅዋምካ ምፅናዕ፣ ኣርሒቕካ ምሕሳብ ዝበሉ ኤቶ ኣይ ሺ  
ንምክልኻል ዝጠቅሙ ክእለታት ብተግባር ተርእዩ።
- ከም ምዕዛብ፣ ምንፅፃር፣ ምስራሕ ሞዴላት፣ ብሓሳብ  
ምርድዳእ፣ ምዕቃን፣ ምሕታት፣ ምጥቅላል፣ ኣምራት ኣብ  
ተግባር ምውፃልን ምዝማድ ምክንያትን ሳዕቤንን ዝበሉ  
ሳይንሳዊ ክእለታት ምርምር ብተግባር ተርእዩ።

መእተዊ

ወደሰብ ንሰውነቱ ኣድለይቲ ዝኾኑ ፕሮቲናት፣ ስብሐን ዘይትን፣ ካርቦሃይድሬት፣ ቫይታሚናትን መዓድናትን ምግቢ ብምምጋብ ይረኽቡም። ወደሰብ ዝምግቦ ምግቢ ኣብ ስርዓተ-ምሕቓቕ ምግቢ ምስሓቕቕ ይምጠጥ። ብድሕርዚ ብተሸካሚነት ደም ኣቢሉ ናብ ዋህዮታት ምስ በፅሖ ቅፅለተ-ምግቢ ይካየድሞ ጉልበት፣ ሙቕት፣ ካርቦን ዳይኦክሳይድን ማይን ይፍጠሩ። እቲ ጉልበት ንዝተፈላለዩ ንጥፈታት እንትውዕል እቶም ዝተረፉ ዘየድልዩ ነገራት ግና ኣብ ሰውነት እንተተዋህሊሎም መረዝቲ ስለዝኾኑ ብኣካላት ወገዓ ኣቢሎም ይውገዱ። እዚ ምዕራፍ ስርዓተ-ወገዓ፣ ሓለዋ ፅሬት ምግቢ፣ ምግቢ ከም ፍልፍል ጉልበትን ሙቕትን፣ ሕፅረት ምግቢ፣ ጎዳእቲ ልምድታትን ኤቶ ኣይ ቪ/ኤድስን ዝመሳሰሉን ትሕዝቶታት ዘጠቓለለ ኮይኑ ብዛዕባ እዞም ዝተሓበሩ ቁምነገራት መሰረታዊ ፍልጠት ትረኽቡሉ እዩ።

### 5.1. ወገዓ

#### ደረጃ ብቕዓት

ተምሃሮ ነዚ ንኤስ ርእሲ ምስተምሃርኩም፦

- ወገዓ ኣብ ከይዲ ህንፃድቅያ ዝፍጠሩ ንሰውነትና ዘየድልዩ ነገራት ንደገ ዝውገዱሉ ከይዲ ምጻኑ ትገልፁ።
- ኣካላት ወገዓ ትዝርዝሩ።
- ቅርፂ ኣካላት ወገዓ ተርእዩ።
- ግደ ስራሕ ክፍለኣካላት ወገዓ ትዛረቡ።
- እንታይነት ፅርዮቱ ዝተሓለወ ሽቓቕ ትገልፁ።
- ጥቕሚ ፅርዮቱ ዝተሓለወ ሽቓቕ ትገልፁ።

- ሜላታት አተሓላልዎ ዕርየት ሽቻቸ ትገልፁ።
- ፋይዚት፣ ኮምፕንሳቶ ወይ ካሊኦ ተመሳሳሊ ነገር ተጠቂምኩም ሞዴል ሽቻቸ ትሰርሱ።

ቁልፊ ቃላት፦ ወገዳ፣ ዕርየት ሽቻቸ

**ወገዳ እንታይ እዩ?**

ኣብ መንጎ ምውጋድን ምፍታንን ዘሎ ኣፈላላይ እንታይ እዩ? ምፍታን ዘይሓቐቐ ምግብ ብመልክዕ ፍታን ብጀርባዶን መሃንቱስን ኣቢሉ ንደገ ዝወፀሉ ክይዲ እዩ። ምውጋድ (ወገዳ) ድማ ኣብ ሰውነትና ኩብ ዝካየድ ክይዲ ህንፀድቅያ ዝወፀ ንሰውነትና ዘየድልዩ ነገራት ብመወገዲ ኣካላት ኣቢሎም ዝውገዱሉ ክይዲ እዩ። ሳምባ፣ ቆርበትን ኩሊትን ኣብነታት ኣካላት ወገዳ እዮም።

**ንጥፈት 5.1**

ብክይዲ ህንፀድቅያ ተፈጠርኦም ብኣካላት ወገዳ ንደገ ዝውገዱ ነገራት ዘርዝሩ። ቀዲልኩም እዞም ዝውገዱ ነገራት በኸመይ ክምዝፍጠሩን ኩብ ሰውነት ብኸመይ ክምዝውገዱን ምስተመያየጥኩም ዝበፃሕኹምሉ መጠቓለሊ ብመልክዕ ፀብፃብ ኣቕርቡ።

ሳምባ ከም ኣካል ወገዳ ብዑደት ደም ኣቢሎም ኩብ ዋህዮታት ሰውነትና ናብ ሳምባ ዝኣተዉ ካርቦንዳይኦክሳይድ፣ ሃፋ ማይን ሙቕትን ብክይዲ ስርዓተ ምትንፋስ ንደገ ይወፁ።

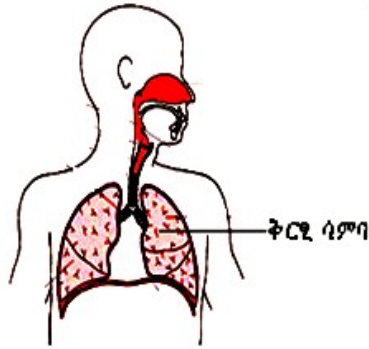

ስእሊ 5.1 ሳምባ ወድሱብ

ካብ ሳምባ ንደገ ተተንፊሱ ዝወፀእ ኣየር ምስ ንውሽጢ እንትንፍሱ ኣየር እንትነፃፀር ከባቢ 100 ግዝ ዝበልፅ መጠን ካርቦን-ዳይኦክሳይድ ዝሓዘ እዩ።

**ንጥፈት 5.2**

ነዞም ዝስዕቡ ፈተነታት ምስ ሰራሕኹም ዝረኹብክምዎ ውፅኢትን መደምደምታን ብመልክዕ ፀብዓብ ኣቕርቡ።

- ንደገ እትትንፍስዎ ኣየር ሃፋ ማይ ብበዝሒ ዝሓዘ ወይ ድማ ዘወገድ ምዃኑ ንምርግጋዕ ናብ ዛጅሊ ዘለዎም ነገራት ንኣብነት ናብ ምስትያት ተንፍሱ። ኣብቲ ምስትያት እንታይ ተግዚብኩም?
- ንደገ ትትንፍስዎ ኣየር ሙቕት ዝሓዘ ወይ ዘወገድ ምዃኑ ንምርግጋዕ ናብ ዝባን ኢድኩም ተንፍሱ። እንታይ ተሰሚዕኩም?

ኩሊት ከም ኣካል ወገ-ዓ

በጊዜ ወይ ጤል እንትሕረድ ኩሊት ርእሹም ዶ ትፈልጡ?  
እንታይ ዓይነት ቅርፂ ኣለዎ? ሕበሪ ኩሊትክ እንታይ ይመስል?

ኩሊታት ብቐፅሪ ክልተ እንትኹኑ ቅርፂ ዓተር ባሕሪ ወይ ኣዳጉራ  
ዘለዎም ኮይኖም ኣብ ከባቢ ኩቡዲ ብየማነ ፀጋም ትሕቲ ደም  
ሓፋስ ዝርከቡ ኣካላት ወገዓ እዮም። ኩሊታት ከም ዩርያን ዩሪክ  
ኣሲድን ዝበሉ ኣብ ሰውነትና ዘዩድልዩ ናይትሮጅናዊ ውሁዳት ካብ  
ደም ብምፅራይ ክወገዱ ይገብሩ።

ምስ ኩሊት ዝተተሓሓዙ ክልተ ቡምባታት ደም ኣለዉ።  
ንሳቶም'ውን ዘይተገረየ ደም ናብ ኩሊት ዘምፅእ ሬናል ቀዳሒ  
ደምን ዝተገረየ ደም ካብ ኩሊት ናብ ልቢ ዝወስድ ሬናል መላሲ  
ደምን እዮም። ብሬናል ቀዳሒ ደም ኣቢሉ ናብ ኩሊት ዝኣተወ  
ዘይተገረየ ደም ኣብ ውሽጢ ኩሊት ምስተገረየ ንሰውነትና ዘዩድልዩ  
ትርፌ ማይ፣ ጨው፣ ዩርያን ዩሪክ ኣሲድን ካብ ኩሊት ብምውጃእ  
ብዩሬተር ኣቢሎም ናብ ፍሕኛ ይጓግዙ። ፍሕኛ እንትመልእ ድማ  
ብዩሬትራ ኣቢሎም ብመልክዕ ሽንቲ ንደገ ይውገዱ።

ካብቲ ናብ ኩሊት ዝኣተወ ዘይተገረየ ደም ንሰውነትና ዘዩድልዩ ከም  
ማይ፣ ጨው፣ ግሉኮዝን ዝመሳሰሉን ድማ ተመሊሶም  
ምስተመጠጡ ብሬናል መላሲ ደም ኣቢሎም ናብ ልቢ ይኣትዉሞ  
ናብ መላእ ሰውነትና ይሰራጩ።

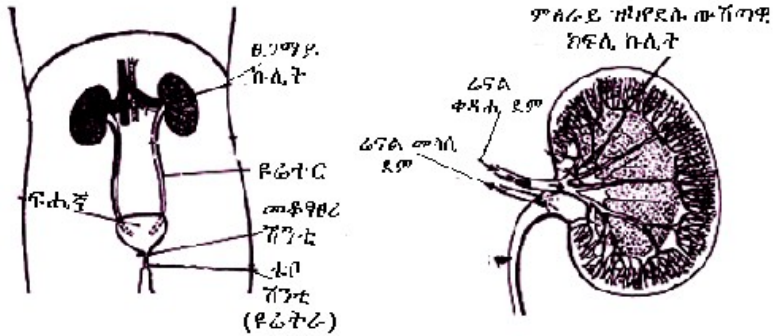

ኩሊትን ተዛመድቲ አካላትን                      ውሽጣዊ ክፍል አካል ኩሊት

ስለሌ 5.2 ክፍለ አካላት ኩሊትን ተዛመድቲ አካላትን

### ቆርበት ከም አካል ወገዳ

እስቲ ቆርበት ሊድኩም አስተውዕሉ? እንታይ ተግዚብኩም? ቆርበት ንሰውነትና ሸፊኑ ዝርከብ አካል እንትኾን ደቀቕቲ ነኅላት አለዉዎ። በዘም ደቀቕቲ ነኅላት አቢሉ ዘዩድልዩ ነገራት ንደገ ዩውዕለ። ኣብ ታሕተዎይ ክፋል ቆርበትና ፅክታት ረሃፅ አለዉ። ፅክታት ረሃፅ ብካፒላሪታት ዝተኸበቡ ስለዝኾኑ ካብ ሰውነትና ክወፁ ዝግበእም ከም ትርፊ ማይ፣ ጨው፣ ዩርያን ዝመሳሰሉን ዘዩድልዩ ነገራት በቶም ደቐቕቲ ነኅላት ቆርበት አቢሎም ብመልክፅ ረሃፅ ንደገ ይወፁ።

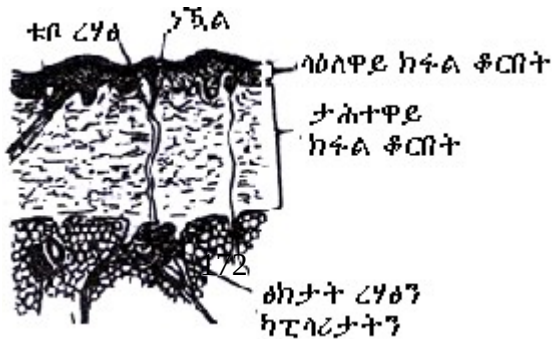



ስእሊ 5.3 ቆርበት ወድሱብ

**ንጥራት 5.3**

ምስ ምግብን ማይን ናብ ሰውነትና ዝኣተወ ትርፌ ማይ ብዝተፈላለዩ ኣገባባት ካብ ሰውነትና ይውገድ እዩ። ኣብ ምውጋድ እዚ ትርፌ ማይ ዝሳተፉ ኣካላትን ብኸመይ መልክዕ ከምዝውገዱን ብዝምልከት ቡባጉጅለ ምስተመያየጥኩም ፀብግብኩም ንኸፍሊ ኣቕርቡ።

ፅሬቱ ዝተሓለወ ሽቓቕ

**ንጥራት 5.4**

ኣብዞም ዝስዕቡ ሕቶታት ምስተመያየጥኩም ዝበግሑኹምሉ መጠቓለሊ ብመልክዕ ፀብግብ ንክፍልኹም ኣቕርቡ።

- ፍታን ወድሱብ ንምንታይ ሕማቕ ጩና ይህልዎ? ንምንታይ ከ ሃመማ ይስሕብ?
- ኣፈላላይ ፅርዮቱ ዝተሓለወን ዘይተሓለወን ሽቓቕ እንታይ እዩ?
- ሽቓቕ ቤት ትምህርትኹም ተግዘቡ? እንታይ ኣስተውጺልኩም? ፅሬቱ ዘይተሓለወ እንተኾይኑ ብኸመይ ክመሓየሽ ኣለዎ ትብሉ?
- ሽቓቕ ንምንታይ እዩ ኣዚዩ ፅሩይ ክኸውን ዘለዎ? ሽቓቕ ብኸመይ ኣዚዩ ፅሩይ ክኸውን ምግባር ይከኣል?

ወደሰብ ፍታኑን ሽንቱን ኣብዝረኸቦ ዘወገድ እንተኾይኑ ከባቢኡ ይብከል፤ ንዝተፈላለዩ ሕማማት'ውን ይቃላዕ። ስለዚ እዚ ንክይኸውን ሕድሕድ ስድራቤት ናይ ባዕሉ ዝኾነ ሽቓቕ ኣብ ገዝኡ ክህልዎ ይግባእ። ካብዚ ብተወሳኺ ኣብ ኣብያተ ትምህርቲ ህዝቢ ዝበዝሖም ቦታታትን ግልጋሎት ወሃብትን'ውን ሽቓቓት ክህልዉ ኣለዎም። ፅርየት ሽቓቕ ብዝግባእ እንተዘይተሓልዩ ሽቓቕ ብምህላዉ ጥራሕ ንጥዕናና ውሕስነት ክህበና ኣይክእልን። ስለዚ ፅርየት ንጥቀመሉ ሽቓቕ ብዝግባእ ክንሕሉ ኣለና። ምክንያቱ ፅርየቱ ዘይተሓለወ ሽቓቕ መእከቢ ሃመማ ብምዃን ንዝተፈላለዩ ሕማማት ስለዘቃልዕናን ሕማቕ ጫና ብምፍጣር ከባቢና ስለዝብከልን እዩ።

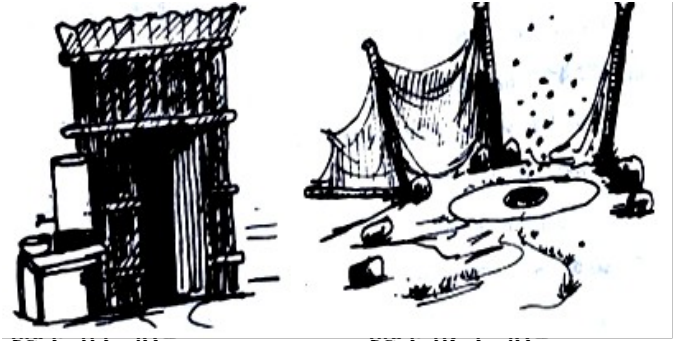

ስእሊ 5.4 ፅርየቱ ዝተሓለወን ዘይተሓለወን ሽቓቕ

**ንጥፊት 5.5**  
 ነዚ ዝስዕብ ስራሕ ፕሮጀክት ስርሑ።  
 - ቡቡንጅላ ብምዃን ኣብ ከባቢኹም ዝርከቡ ነገራት ተጠቐምኩም (ንኣብነት ፋይዚት፣ ኮምፕንሳቶ፣ ወዘተ)

ሞዴል ሽቻቸ ሰሪሕኹም ናብ ክፍልኹም ብምምጻእ ምስ ስራሕቲ ካልኣት ጉጅለታት ኣነፃፅርዎ።

- ኣብ ከባቢኹም ናብ ዝርከቡ ሹቻት ወይ መደብራት ብምኻድ ኣብ ዕዳጋ ዝርከቡ ሽቻቸ ንምፅራይ ዝጠቐሙ ነገራት እንታይ እንታይ ከምዝኾኑ ኣፅኒዕኹም ዝረኹብኩምዎም ንኣለዎ ፅርዮት ሽቻቸ ዝጠቐሙ ነገራት ምስ ረብሐኦም ፀብፃብ ኣቐርቡ።

**መልመዲ 5.1**

ሀ. ነዞም ዝስዕቡ ሙሉእ ሓሳባት ትኽክል ንዝኾነ “ልክዕ” ትኽክል ንዘይኮነ “ጌጋ” ብምባል መልሱ።

1. ዘይሓቐቐ ምግቢ ብመልክዕ ፍታን ብጀርባዶን መሓንቱስን ኣቢሉ ንደገ ዝወፀሉ ከይዲ ምፍታን ይበሃል።
2. ብከይዲ ህንፀድቅያ ዝወፀ ንሰውነትና ዘየድልዩ ነገራት ዝውገዱሉ ከይዲ ወገዳ ይበሃል።
3. ካብ ሳምባ ንደገ ተተንፊሱ ዝወፀእ ኣየር ምስ ንውሽጢ እንትንፍሶ ኣየር እንትነፃፀር ከባቢ

100 ግዘ ዝንእስ መጠን ካርቦን-ዳይኦክሳይድ ዝሓዘ እዩ።

4. ኩሊታት ብቑፅሪ ክልተ ኮይኖም ቅርጺ ዓተር ባሕሪ ወይ ኣዳጉራ ዘለዎም እዮም።

5. ቆርቦት ንሰውነትና ሸፊኑ ዝርከብ ኣካል ኮይኑ ደቀቕቲ ነጃላት ኣለውዎ።

ለ. ትኽክል ዝኾነ መልሲ ምረፁ።

1. ካብዘም ዝስዕቡ ኣካል ወገዓ ዘይኮነ ኣየናይ እዩ?

ሀ. ቆርቦት

ሐ. ሳምባ

ለ. ፀላም ኩቡዲ

መ. ኩሊት

2. ውሽጣዊ መቐት ሰውነት ኣብ ምቁፅፃር እጁም ዘለዎ ክፍለ ኣካል ሰውነት ኣየናይ እዩ?

ሀ. ኩሊት

ሐ. ቆርቦት

ለ. ሳምባ

መ. ፀላም

ኩቡዲ

3. ዩርያ ዘይውገደሉ ኣካል ወገዓ ሰውነትና ኣየናይ እዩ?

ሀ. ሳምባ ለ. ቆርቦት ሐ. ኩሊት መ. ኩሎም

4. ካብዞም ዝስዕቡ ብቆርቦት ክውገድ ዘይኸእል ንሰውነትና ዘየድሊ ነገር ኣየናይ እዩ?

ሀ. ካርቦን-ዳይኦክሳይድ ሐ. ጨው  
ለ. ዩሪያ መ. ማይ

5. ካብዞም ዝስዕቡ ብኩሊት ክውገድ ዘይኸእል ንሰውነትና ዘየድሊ ነገር ኣየናይ እዩ?

ሀ. ማይ ሐ. ጨው  
ለ. ካርቦን-ዳይኦክሳይድ መ. ዩርያ

6. ካብዞም ዝስዕቡ ብሳምባ ክውገድ ዝኸእል ንሰውነትና ዘየድሊ ነገር ኣየናይ እዩ?

ሀ. ሃፋ ማይን መቐትን ሐ. ጨው  
ለ. ካርቦን-ዳይኦክሳይድ መ. ሀን ለን

ሐ. ነዞም ዝስዕቡ ሕቶታት መልሱ።

1. እንታይነት ወገዳ ግለፁ።
2. ኣካላት ወገዳ ዘርዝሩ።
3. ግደ ስራሕ ሕድሕድ ክፍለ ኣካል ወገዳ ፀሓፉ።
4. እንታይነት ፅሬቱ ዝተሓለወ ሽቓቕን ጥቕሙን ግለፁ።
5. ሜላታት ኣተሓላልዎ ፅሬት ሽቓቕ ፀሓፉ።

## 5.2. ፅርዮት ምግቢ

ደረጃ ብቕዓት

ተምሃሮ ነዚ ንኡስ ርእሲ ምስተምሃርኩም፦

- ሜላታት ኣተሓላልዎ ፅርዮት ምግቢ ትገልፁ።
- ሓድሓደ ሜላታት ሓለዎ ፅርዮት ምግቢ ብተግባር ተረኡ።
- ሓድሓደ ሜላታት ዕቀባ ምግቢ ብተግባር ተረኡ።
- ሜላታት ዕቀባ ምግቢ ትገልፁ።

ቁልፊ ቃላት፦ ዕቀባ ምግቢ፣ ሕፅረት ምግቢ

ሓለዎ ፅርዮት ምግቢ

ብኣፍና ኣቢሉ ናብ ሰውነትና ዝኣቱ ወይ ንበልዎ ምግቢ ሕማም ክስዕቡ ካብዝኸለሉ ጎዳኢቲ ተህዋስያን ነፃ ክኸውን ኣለዎ። ፅርዮት ምግቢ ብኸመይ ምሕላው ይከኣል?

ንጥፈት **5.6**

ፅርየት ምግቢ ንምሕላው እንታይ ዓይነት ጥንቃቄታት ክንገብር ከምዘለና ነዞም ዝስዕቡ ኩነታት መሰረት ብምግባር እናተመያየጥኩም ሓሳብኩም ኣስፍሩ። ኣብ መውዳእታ ፀብዓብኩም ንክፍሊ ኣቕርቡ።

ኣእዳውና፣ ምግቢ ዝስረሐሉ ቦታ፣ መስርሒ ምግቢ ኣቕሑ፣ መመገቢ ኣቕሑ፣ ኩነታት ምግቢ ንምድላው ንጥቀሞም ነገራት (ኣብነት ሰላጣ፣ ኮመደረ፣ ዘይቲ፣ ወዘተ)፣ ኩነታት ምግቢ ንምድላው ንጥቀመሉ ማይ፣ ኩነታት ኣበሳሰላ ምግቢ፣ ኩነታት ኣቀማምጣ ዝተዳለዉ ምግብታት፣ ረብሓ ፍሪጅ።

ሓለዎ ፅርየት ምግቢ ማለት ምግቢ ካብ ብዓይኒ ዘይረኣዩ ሕጻንም ዘስዕቡ ደቀቕቲ ፍጡራትን ካብኣቶም ዝፍልፍሉ መርዛዊ ነገራትን ነፃ ዝኾነ ምግቢ ክህሉ ምግባር ማለት እዩ። ዝተዳለዎ ምግቢ ሽዑንሽዑ እንተዘይተጠቓምናሉ ወይ እንተዘይተገብሩ በዞም ብዓይኒ ዘይረኣዩ ደቀቕቲ ተህዋስያን ክብከል ይኽእል።

እዞም ተህዋስያን ኣብ ከይዲ ምዕባይን ምርባሕን ነቲ ዝነብሩሉ ምግቢ ብምብስባስ ጣዕሙን መግዝኡን ክቕየር ይገብሩ። ብፍላይ ድማ ባክተርያ ናብቲ ዝነብሩሉ ምግቢ መርዚ ብምልቃቕ ይብክልዎ። ምጥቃም ዝተበከለ ምግቢ ድማ ክሳብ ሞት ዘብፅሖ ሕጻንም ከስዕብ ይኽእል። ብምጅኑ ድማ ምሕላው ፅርየት ምግቢ ንጥዕና ወድሱብ ኣዝዩ ኣገዳሲ ምጅኑ ምርዳእ ይግባእ።

ሜላታት ዕቀባ ምግቢ

**ንጥፈት 5.7**

ቡብጉጅለ ብምጅን ኣብ ከባቢኹም ዝርከብ ሕብረተሰብ ምግቢ ንምዕቃብ ዝጥቀመሎም ባህላውን ዘበናውን ሜላታት ብምዕናዕ

ዝረኽብክምዎ ውዕሊት ብመልክዕ ፀብዓብ ንክፍሊ ኣቕርቡ።

በክልቲ ምግቢ ዝኾኑ ነገራት ክግብዩሎምን ክራብሑሎምን ዝኸለሉ ጥጡሕ ባይታታት ማእኸላይ ሙቕት፣ ጠልን ኦክስጅንን እዮም። እዞም ሰለስተ ነገራት ዘይማልኡሉ ኩነታት ብምፍጣር ምግብታት ምዕቃብ ወይ ንንውሕ ዘበለ እዋን ከይተበላሸዉ ክፀንሑ ምግባር ይከኣል እዩ። ምግቢ ንምዕቃብ ካብ ዝሕግዙና ሜላታት ገሊጾም ስዒቦም ዘለዉ እዮም።

ጨው ብምግባር፡- ጨው ናብ ምግቢ ምግባር ትሕዝቶ ማይ እቲ ምግብን በክልቲ ተህዋስያንን ብምምጣጥ እቶም በክልቲ ከይራብሑን ክሞቱን ይገብር። ኣብነት ጨው ናብ ዝተተልተለ (ዝተዘልዘለ) ስጋ ምግባር።

ብፀሓይ ብምንቃፅ፡- ምግቢ ኣብ ፀሓይ ክነቅፅ ምግባር ማይ ካብቲ ምግቢ ክሃፍፍን ክነቅፅን ብምግባር በክልቲ ተህዋስያን ከይራብሑን ከይህልዉን ይገብር። ኣብ ፀሓይ ክነቕፁ ብምግባር ክዕቀቡ ዝኸለሉ ዝተፈላለዩ ዓይነታት ምግቢ ኣለዉ። ኣብነት ስጋ፣ እንጂራ፣ ዱባ፣ ወዘተ። ብዘበናዊ ኣገባብ ብማሽን ዝነቕፁ ከም እንቁላሊሕን ፀባን ዝበሉ ምግብታት'ውን ኣለዉ እዮም።

ብትኪ ብምዕጣን፡- ሓድሓደ ዓይነታት ምግቢ ብትኪ ብምዕጣን ምዕቃብ ይከኣል እዩ። ምግቢ ብትኪ ምዕጣን እቲ ምግቢ ትሕዝቶ ማይ ክንኪ፣ በክልቲ ተህዋስያን ከይዓርፉን ከይራብሑን ብምግባር ካብ ብኸለት ይከላኸል። ኣብነት ስጋ።



ሽኮር ብምግባር፡- ሽኮር'ውን ከም ጨው ትሕዝቶ ማይ ምግብን በከልቲ ተህዋስያንን ብምምጣጥ እቶም በከልቲ ከይራብሑ ይገብር።

ብምዕሻግ፡- ሓድሓደ ዓይነታት ምግቢ ኣብ ውሽጦም ክህልዉ ዝኽእሉ በከልቲ ተህዋስያን ክሳብ ዝሞቱ ብምውጻይን ካብ ተህዋስያን ነፃ ናብ ዝኾኑ ታኒካታትን ጠራሙዝን ብምእታውን ዓሺግካ ምዕቃብ ይከኣል እዩ። ኣብነት፡- ኮመደረ፣ ማልማላታ፣ ፀባ፣ ወዘተ

ብምዝሓል፡- ምግብታት ኣብ ዛሕሊ ብምቕማጥ ብተህዋስያን ከይብከሉን ከይበላሸዉን ምክልኻል ይከኣል። ኣብ ከባቢ 4<sup>0</sup> ሴ ተኽእሎ ምርባሕ ምግቢ ዝብከሉ ደቕቕቲ ተህዋስያን ውሱን እዩ። ስለዝኾነ ብፍላይ ንሓዲር እዋን እንተኾይኑ ምግቢ ኣብ ከባቢ 4<sup>0</sup> ሴ ዛሕሊ ዘለዎ ፍራጅ ምዕቃብ ይከኣል እዩ። ትሕቲ 0<sup>0</sup> ሴ ኣብዝኾነ ፍራጅ ግና ንዓቲ እዋን ከይተበከለ ክፀንሕ ይኽእል እዩ። ኣብነታት ብምዝሓል ክዕቀቡ ዝኽእሉ ምግብታት ዘርዝሩ።

ካብዚ ብተወሳኺ ነገራት ብጣዕሚ ክዝሕሉ ብምግባር ክነቕፁን ክዕቀቡን ምግባር ይከኣል እዩ።

**ንጥፈት 5.8**

- ናይቶም ዝተዘርዘሩ ሜላታት ዕቀብ ምግቢ ጥቕምን ጉድኣትን ብዝምልከት ተመያየጡ።
- ሓደ ሜላ ንዝተወሰኑ ምግብታት ጥራሕ ዝጠቕም ከይኑ ንካልኣት ግና ዘይጠቕም ክኸውን ይኽእል እዩ። ናይዚ

ምኽንያት እንታይ ከምዝኸነን ኣየናይ ሚላ ዕቀባ ምግቢ ነየናት ዓይነታት ምግቢ ከምዝሰማማዕን ተመያይጥኩም ዘርዘርዎም።

- ኣብ ከባቢኹም ናብ ዝርከብ ዕዳጋ ወይ መደብር ብምኻድ ንዕዳጋ ዝወግሉ ዝተፈላለዩ ምግብታት ዝተገብሩሎም ዝተፈላለዩ ሚላታት ዕቀባ ናለዩ። ኣብ መውዳእታ ውፅኢት ስራሕኹም ብመልክዕ ፀብባብ ኣቕርቡ።

**ንጥፈት 5.9**

ነዘም ዝስዕቡ ሚላታት ዕቀባ ምግቢ ቡብጉጅለ ብምዃን ስርሕዎም።

- ዝተኸተፈ ሽጉርቲ ኣብ ኣቕዱ (ቪነጋር) ምዝፍዛፍ፤
- ናረምረ ምስ ሽኮር ብምፍላሕ ፅሚቕ ምስራሕ፤
- ብረቂቕ ዝተቐረጸ ናረምረ ኣብ ፀሓይ ምንቃፅ፤

መልመዲ **5.2**

- ሀ. ነዘም ዝስዕቡ ሙሉእ ሓሳባት ትክክል ንዝኾነ “ልክዕ” ትክክል ንዘይኮነ ከን “ጌጋ” ብምባል መልሱ።
  1. ምሕላው ዕርየት ምግቢ ንጥዕና ወድ ሰብ ኣዝዩ ኣገዳሲ እዩ።
  2. ምጥቃም ዝተባከለ ምግቢ ኣብ ጥዕና ወድሰብ ዘስዕቦ ሓደጋ ትሑት እዩ።
  3. ኣብ ከባቢ 4<sup>0</sup> ሴ ተክእሎ ምርባሕ በክልቲ ምግቢ ኣዝዩ ውሱን እዩ።
  4. ምግቢ ትሑቲ 0<sup>0</sup> ሴ ኣብ ዝኾነ ናረጅ ብምቕማጥ ንኣዋርሕ ከይተባከለ ክፀንሕ ይክእል።
  5. ሓድሓደ ዓይነታት ምግቢ ብትኩ ብምዕጣን ኩብ በክልቲ ምግቢ ምዕቃብ ይከኣል።
- ለ. ትክክል ዝኾነ መልሱ ምረፁ።

1. ከብዙም ዝስዕቡ በክልቲ ምግቢ ክኃብዩሉን ክራብሑሉን ዝኸለሉ ጥጡሕ ባይታ ኣየናይ እዩ?

ሀ. ማእኸላይ ሙቕት                      ሐ. ጠልን ኦክስጅንን

ለ. ትሑት ሙቕት                      መ. ሀን ሐን

2. ከብዙም ዝስዕቡ ሜላ ዕቀባ ምግቢ ዝኸነ ኣየናይ እዩ?

ሀ. ምንቃዕ ምግቢ                      ሐ. ምዕኻግ ምግቢ

ለ. ምዝተሓል ምግቢ                      መ. ኩሎም

3. ዕቀባ ምግቢ ዘድልዩሉ ቀንዲ ምክንያት ኣየናይ እዩ?

ሀ. ምግቢ ንኸይምረዝ                      ሐ. ጣዕሙ ንኸይቐይር

ለ. ጨንጉ ንኸይቐይር                      መ. ኩሎም

ሐ. ነዞም ዝስዕቡ ሕቶታት መልሱ።

1. ሜላ ዕቀባ ምግቢ ፀሓፉ።

2. ኣብ መንጎ ዕርዮቱ ዝተሓለወን ዘይተሓለወን ምግቢ ዝርእ ኩነታት ግለፁ።

3. ሳዕቤናት ምምጋብ ዕርዮቱ ዘይተሓለወ ምግቢ ግለፁ።

**5.3. ምግቢ ከም ፍልፍል ጉልበት ሙቕት**

**ደረጃ ብቐጥታ**

ተምሃሮ ነዚ ንኡስ ርእሲ ምስተምሃርኩም፦

- ምግቢ ብኸመይ ከም ፍልፍል ሙቕት ከምዝጠቓም ትገልፁ።
- ለውጢ ጉልበት ኣብ ሰውነት ወድሱብን ሞተርን ተነፃፅሩ።
- ሰለስቲእም ኣገባባት ምምሕላፍ ሙቕት ትገልፁ።
- ንሰስቲእም ኣገባባት ምምሕላፍ ሙቕት ኣብነታት ትህቡ።

- ሰለስቲኦም ኣገባባት ምምሕልላፍ ሙቕት ብተግባር ሰሪሖኹም ተሪኡ።

ቁልፊ ቃላት፦ ምግብ፣ ጉልበት፣ ምምሕልላፍ ጉልበት (ንክክላዊ፣ ዑደታዊ፣ ጨረርታዊ)

ንምግብ ምግብ ፍልፍል ጉልበት ብምጅን ብህይወት ንክንነብር ዘኸእለና መሰረታዊ ነገር እዩ። ምግብ ብኸይዲ ስርዓተ ምሕቓቕ ምስሓቕቕን ተመጢጡ ናብ ዋህዮታት ሰውነትና ምስበፀሐን ብከይዲ ቅፅለተምግቢ ምስ ኦክስጅን ብምውህሃድ ጉልበትን ሙቕትን ይፈጥር። ጉልበት ዝተፈላለዩ ንጥፈታት ንክነካይድ እንተኸእለና ሙቕት ድማ መጠነረስኒ ሰውነትና ንምስትክኻል ይጠቕመና።

**ንጥፈት 5.10**

ምንፅፃር ሰብን ሞተርን ኣብ ምፍጣር ጉልበት።

ነዘም ዝስዕቡ ምዕራታት ከይዲ ምብልዕላዕ መሰረት ብምግባር ኣብቶም ቀዲሎም ዘለዉ ሕቶታት ምስተመያየጥኩም ፀብፃብኹም ንክፍሊ ኣቕርቡ።

ሞተር፦ ነዳዲ + ኦክስጅን □ ካርቦንዳይኦክሳይድ + ማይ + ጉልበት

ሰብ፦ ምግብ + ኦክስጅን □ ካርቦንዳይኦክሳይድ + ማይ + ጉልበት

ካብዚ ምዕራት ከይዲ ምብልዕላዕ እንታይ ተግዚብኩም? ክልቲኦም ከይድታት (ኣብ ሰብን ኣብ ሞተርን) ሙቕት ዝፈጥሩ ይመስለኩም? ይፈጥሩ እዮም እንተኢልኩም ኣብ መኒኦም ጠቓሚ እዩ ትብሉ? ኣብመኒኦምክ ክውገድ ይግባእ?

ኣገባባት ምምሕልላፍ ሙቕት

ጉልበት ሙቆት ካብ ሓደ ኣካል ናብ ካልእ ኣካል ብሰለስተ ኣገባባት ይመሓላለፍ። ንሳቶም'ውን ንክክአዊ (ርክባዊ)፣ ዑደታውን ጨረርታውን ምምሕልላፍ ጉልበት ሙቆት እዮም።

ንክክአዊ ምምሕልላፍ ጉልበት ሙቆት

ጉልበት ሙቆት ብዝበለፀ ብፀፃር ነገራት ብውሑድ ደረጃ ድማ ብፈሰስቲ ዝመሓላለፈሉ ከይዲ ንክክአዊ ምምሕልላፍ ጉልበት ሙቆት ይበሃል።

ንኣብነት ምግቢ እንትነብስል ጉልበት ሙቆት ብቲ ብረትድስቲ ይመሓላለፍ። ነዚ ኣብነት መሰረት ብምግባር ካብ ተሞክሮኹም ሙቆት ብንክክእ ዝመሓላለፈሎም ተመሳሳልቲ ኩነታት ዘርዝሩ።

ብረታውያን ፅቡቓት መመሓላለፍቲ ሙቆት እዮም። ካልኦት ከም ፕላስቲክ፣ ጥርሙዝ፣ ጎማ፣ እንጨይትን ዝመሳሰሉን ድማ ድኹማት መመሓላለፍቲ ወይ ከፃ ፈፂዮም ዘየመሓላልፉ እዮም።

**ንጥራት 5.11**  
ነዚ ዝስዕብ ፈተነ ብምስራሕ ጉልበት ሙቆት ብንክክአዊ ምትሕልላፍ ዝመሓላለፍ ምዃኑ ኣረጋግፀ።  
ዘድልዩ ነገራት፦ ፔግ ቦርድ፣ መጋጠሚ ኩርናዕ፣ ቢቲ ብሎን፣ ተምበድባዲ ልሕፂ ሓዲን፣ ሸምፃ፣ ኣናእሸተይ ናይ

ሳእኒ ሚስማር፣ ክርቢት

አገባብ አሰራር፦

- ነቲ ፔግ ቦረድ ጠጠው ብምባል ኣብ ዝሙቹ ቦታ መጋጠሚ ኩርናዕ ብቢቲ ብሎን እሰሩ።
- ተምቦድባዲ ልሕዲ ሓዲን ኣብ ልዕልቲ መጋጠሚ ኩርናዕ ብቢቲ ብሎን ብምእሳር ኣተሓሕዙ።
- ኣብ ልዕል'ቲ ተምቦድባዲ ልሕዲ ሓዲን ካብ ጫፍ 5 ሳ.ሚ ዝኸውን እትው ኢልኩም 6 ዝኸኑ ናይ ሳእኒ ሚስማራት ቡብ 2 ሳ.ሚ ብምርሕሓቕን ዝቐለጠ ሽምዓ ብምግባርን ኣተሓሕዝዎም።

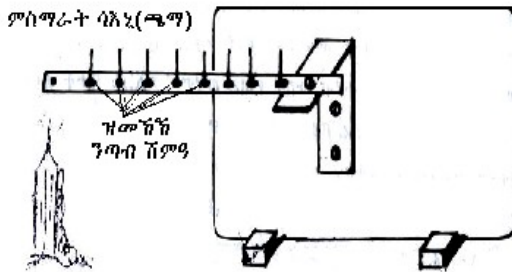

ስእሊ 5.5 ንኸክላዊ ምትሕልላፍ ሙቕት

- ኣብ መውዳእታ ኣብቲ ነፃ ዝኸነ ናይቲ ተምቦድባዲ ጫፍ ዝተወልዐ ሽምዓ ኣፀጊዕኹም ብምቕማጥ እቶም ሚስማራት እንታይ ከምዝኸኑ ኣስተውዕሉ። እንታይ ተግዚቦኩም? እዙይ ዝኸነሉ ምኽንያት እንታይ እዩ? ካብዚ ፈተነ ዝበፀጥኩም መደምደምታ ብዕሑፍ ፀብፃብ ኣቕርቡ።

ኣብ ከባቢና ዝርከቡ ፀፃር ዓውደ ኣካላት ብኣንፃር ምምህልላና ሙቐት ኣብ ክልተ ይምደቡ። ንሳቶም'ውን ሙቐት ዘመሓላልፉን ዘየማሓላልፉን ተባሂሎም ይፍለጡ።

**ንጥፊት 5.12**

ምፍላይ ሙቐት ዘመሓላልፉን ዘየመሓላልፉን ነገራት ዘድልዩ ነገራት፦

- ዝፈልጎ ማይ ዝሓዘ ቢኪር ወይ ተመሳሳሊ ኣቕሓ፤
- ዝተፈላለዩ ቅጥን ኢሎም ንውሕ ዝበሉ ነገራት ንኣብነት ዕንፀይቲ፣ ቁራፅ ብረት፣ ዘንጊ ብርጭቆ፣ ሰፈር እስክርቢቶ፣ ወዘተ

ኣገባብ ኣሰራርሓ፦

- ናብቲ ዝፈልጎ ዘሎ ማይ ዝሓዘ ቢኪር ነቶም ዝኣከብክምዎም ዝተፈላለዩ ነገራት ብቑመቶም እትይዎም።
- ድሕሪ ቁሩብ ደቓይቕ ንሕድሕዶም ጫፎም ብኣጎብዕትኹም ብምንካእ ሙቐት ዘመሓላልፉን ዘየመሓላልፉን ምጂኖም ፍለዩ። ኣብ መወዳእታ ውፅኢት ፈተነኹም ብዝምልከት ፀብዓብ ኣቕርቡ።

ኩሎም ብረታውያን ሓደ ዓይነት ዓቕሚ ምምሕልላና ሙቐት የብሎምን። ገሊኦም ፅቡቓት መመሓላለፍቲ እንትኹኑ ገሊኦም ድማ ድኹማት መመሓላለፍቲ እዮም።

**ንጥፊት 5.13**

ኩሎም ብረታውያን ማዕረ ግቕሚ ምምሕልላፍ ሙቕት ከምዘይብሎም ምርግጋዕ።

ዘድልዩ ነገራት፦

- በዓል ሰለስተ እግሪ መሰኽተቲ (ትራይፓድ)፤
- ዘተፈላለዩ ዓይነታት ንውሕ ዝበሉ ብረታውያን፤
- ፍልፍል ሓዊ።

አገባብ አሰራርሓ፦

- ኣብ ልዕሊ በዓል ሰለስተ እግሪ መሰኽተቲ ነቶም ዝተፈላለዩ ብረታውያን ሓደ ጫፎም ናብ ማእኸል እቲ ካሊእ ጫፍ ድማ ንደገ ውዕእ ከምዝብል ጌርኩም ኣስተኻኺልኩም ኣቕምጥዎም።
- ብምቕጻል ኣብ ጫፍ ሕድሕድ ብረታዊ ሓንቲ ስፒል ክቕልጥ ብዝኸለል መጣበቂ ወይ ዝሓቕቕ ሽምዓ ኣተሓሕዙ።
- ኣብ መወዳእታ ዝተወልዐ ሽምዓ ወይ ካሊእ ፍልፍል ሓዊ ኣብ ትሕቲ እቲ በዓል ሰለስተ እግሪ መሰኽተቲ ብምግባር ድሕሪ ዝተወሰነ ደቓይቕ እቶም ኣብ ጫፎም ዝተጣበቁ ስፒላት ዝወድቁሉ ሰዓት ወይ ከዓ ቅደም ሰዓብ ኣውዳድቕኦም መዝግቡ።

ምስ ኣየናይ ብረታዊ ዝተተሓሕዘት ስፒል ንቕደም ወዲቓ? ኣብ መወዳእታ ዝወደቕት ስፒልከ ምስ ኣየናይ ብረታዊ ተተሓሕዛ ዝነበረት እያ? ካብዚ እንታይ መደምደምታ ትህቡ? ዝረኹበኩምዎ ውዕሊትን መደምደምታኹምን ብመልክዕ ፀብዓብ



**ንክፍሊ አቅርቡ።**

ዑደታዊ ምምሕልላፍ ጉልበት ሙቅት ሙቅት ብፊሰስትን ጋዛትን አቢሉ ዝመሓላለፊሉ ከይዲ ዑደታዊ ምምሕልላፍ ሙቅት ይበሃል። ዑደታዊ ምምሕልላፍ ሙቅት ምንቅስቓስ ኣብ ውሽጢ ፈሰስትን ጋዛትን ዝርከቡ ዓውደ ኣካላት መሰረት ዝገብር እዩ። ስለዚ ሓደ ፍልፍል ሙቅት ኣብ ከባቢኡ ንዝርከቡ ዓውደ ኣካላት ፈሰስትን ጋዛትን እንተሙቕም ዝፍጠር ምንቅስቓስን ለውጢ ቦታን ዓውደ ኣካላት መሰረት ብምግባር ጉልበት ሙቅት ካብ ቦታ ናብ ቦታ ይመሓላለፍ።

**ንጥፊት 5.14**

ምትሕልላፍ ሙቅት ኣብ ዝፈልገኩ ማይ ነዚ ዝስዕብ ፈተነ ምስ ሰራሕኹም ኣብታሕቲ ዘለዉ ሕቶታት ብምምላስ ፀብፃብ ኣቅርቡ።

ዘድልዩ ነገራት፦

ማይ፣ ፈርኔሎ፣ ቢኪር፣ ብረትድስቲ፣ ቀለም፣ ፈሓም፣ ክብሪት ኣገባብ ኣሰራርሓ፦

- ማይ ዝመልእ ብረትድስቲ ኣብ ፈርኔሎ ሰኽትቱ።
- እቲ ማይ ምውፃይ ምስጀመሪ ንእሽተይ ቀለም ኣእትውሉ።
- ኩነታት ምንቅስቓስ እቲ ቀለም ብዝገባእ ኣስተውዕሉ።
- ኩነታት ኣፈላልሓ ማይ'ውን ብዝገባእ ኣስተውዕሉ።

ምንቅስቃስ ዓውደአካላት ቀለም እንታይ ይመስል?  
 ምንቅስቃስ እቲ ማይከ?  
 እቲ ቀለም ይኹን እቲ ማይ ንላዕልን ንታሕትን  
 እንትንቀሳቅሱ ደ ተግዚብኩም? ንምንታይ ከምኡ ከይኑ?

ብዛዕባ ዑደታዊ ምምሕልላፍ ሙቕት ንምግንዛብ ፈሰስትን ጋዛትን ሙቕት እንትረኽቡ ኣብ መጠነአካሎም እንታይ ከምዝኸሰት ምግንዛብ ኣድላዪ እዩ። ፈሰስትን ጋዛትን ሙቕት እንትረኽቡ ስለዝስፋሕፍሑ ትሕዝቶኦም ይውስኽ።

ምኽንያቱ፦ ፃዕቂ = መጠነአካል ስለዝኸነ።  
 ትሕዝቶ

እዚ ድማ ምንካይ ፃዕቂ የስዕብ። ፃዕቁ ዝነኣሰ ፈሳሲ ወይ ጋዛ ንላዕሊ እንትድይብ እቲ ዝሑል ወይ ከፃ ዝለፃፀ ፃዕቂ ዘለዎ ድማ ንታሕቲ ወራዳ ይትክእ። እዚ ከይዲ እንትደጋገም ዑደት ይፈጥር።

**ንጥፈት 5.15**  
 ምምሕልላፍ ሙቕት ኣብ ኣየር  
 ዘድልዩ ነገራት፦  
 እርሳስ ወይ እስክርቢቶ፣ ወረቐት፣ ቀጢን ክሪ፣ ሽምፃ፣  
 መንጠልጠሊ ጣውላ፣  
 ኣገባብ ኣሰራርሓ፦  
 ካብ ማእኸል እቲ ወረቐት ጀሚርኩም እንተየቋረፀኩም

ብቲ እርሳስ ወይ እስክርቢቶ እናኸበብኩም ናብ ጫፍ እቲ ወረቐት ብፀሑ። ቅርፂ ዕኹላል ተመን ዝመስል ክመፀልኩም እዩ።

- ነቲ ዝተስኣለ ቅርፂ ብመቐስ ወይ ብላማ ብጥንቃቄ ብምቕራፅ ኣውፅእዎ ::
- ኣብታ ዘውጠንኩምላ ጫፍ ክሪ ብምእሳር ቀፂሉ ከምዘሎ ስእሊ ጌርኩም ኣንጠልጥልዎ ::



ስእሊ 5.6 ስፕራክቲንግ ማህዳር ላዕሊ ኣየር

- እቲ ዝተንጠልጠለ ወረቐት ተረጋጊኡ ጠጠው ክሳብ ዝብል ተግባሱ ::
- ቀፂልኩም ጫፍ ናይቲ ወረቐት ከይነኸእ ብምጥንቃቄ ዝተወልዐ ሽምግ ኣብ ትሕቲኡ ኣቐምጡ ::
- ንዝተወሰኑ ደቓይቅ ኣብታ ወረቐት ዝረእ ለውጢ እንተልዩ ተግዘቡ :: እንታይ ኣስተውዒልኩም? ንምንታይ ከምዚ ዝኸውን ይመስለኩም :: ዝተግዘብኩም ውፅኢት መደምደምታኹምን ብመልክዕ ፀብባብ ኣቕርቡ ::

ጨረርታዊ ምምሕልላፍ ጉልበት ሙቕት  
 ጉልበት ሙቕት ካብ ሓደ ፍልፍል ሙቕት ተበጊሱ ብዘይ ምንም መንግግዚ ባይታ ናብ ካሊእ ቦታ ዝበፀሐሉ ኩነታት ጨረርታዊ

ምምሕራላፍ ሙቐት ይበሃል። ንኣብነት ጨረር ፀሓይ ኣብዝግርጹሉ ቦታ ሙቐት ይስመዐና። ካብዙይ እንርድኦ ብጨረር ፀሓይ ሙቐት ዝመሓላለፍ ምዃኑ እዩ።

ኣብ መንጎ ፀሓይን መሬትን ኣልቦ ኣየር ዝኾነ ህዋ ኣሎ። ነዚ ህዋ ብምቁራፅ ጨረር ፀሓይ ኣብ መሬት ይበፅሖ። ካብዙይ ብተወገኺ ከም ጨረር ፀሓይ ዝበሉ ካልኦት ፍልፍላት ብርሃን'ውን ብተመሳሳሊ መልክዑ ብጨረር ሙቐት ከመሓላልፉ ይኸእሉ እዮም። ካብ ኣምፑል ዝፍልፍል ጨረር፣ ካብ ጓህሪ ዝፍልፍል ጨረር፣ ወዘተ ከምኣብነት ምጥቃስ ይከኣል እዩ።

ድብዝዝ ዝበለ ፀሊም ሕብረ ዘለዎም ፀፍሕታት ምስ ብሩህ ሕብረ ዘለዎም እንትነፃፀሩ ዝሓሹ ብጨረርታ ሙቐት መመሓላለፍትን ሙቐት ሰሓብትን እዮም።

**ንጥፈት 5.16**  
ምንፅፃር ከይዲ ምስዳድን ምስሓብን ሙቐት ብጨረርታ ኣብ ድብዝዝ ዝበለ ፀሊም ሕብረ ዘለዎም ፀፍሕታትን (ነገራትን) ብሩህን ዘንፀባርቁን ፀፍሕታትን።  
ዘድልዩ ነገራት፦  
2 ታኒካታት (ሓደ ዘንፀባርቕ ብሩህ ሕብረ ዘለዎን እቲ ሓደ ድማ ፀሊም ሕብረ ዝተቐበለን)፣ ውዑይ ማይ፣ ዝሑል ማይ፣

ቴርሞሜትር፣

አገባብ አሰራር፡-

- ንክልቲኦም ታኒካታት ሓደ ዓይነት መጠነረስንን ማዕረ ትሕዝቶንን ዘለዎ ውዑይ ማይ ብምግባር ጨረር
- ሙቕት ኣብዝረኸቡሉ ቦታ ግበርዎም።  
ብምቕፃል ናብ ክልቲኦም ታኒካታት ቴርሞሜትር ግበሩ።
- ድሕሪ ዝተወሰኑ ደቓይቕ ኣብቶም ቴርሞሜትራት ዝረአዩ ለውጥታት እንተልዩም ኣበዮናይ ታኒካ ኣብዘሎ ቴርሞሜትር መጠነረስኒ ቀልጢፉ ቱሒቱ ወይ ወረዳ? እንታይ ተግዚብኹም?
- ቀፂልኩም ነቲ ማይ ብምፍሳስ ንክልቲኦም ታኒካታት ማዕረ ትሕዝቶንን መጠነረስንን ዘለዎ ዝሓል ማይ ግበሩሎም።
- ብተመሳሳሊ ናብ ክልቲኦም ታኒካታት ቴርሞሜትር ግበሩ።
- ድሕሪ ዝተወሰኑ ደቓይቕ ኣብቶም ቴርሞሜትራት ዝረአዩ ለውጥታት እንተልዩም ኣስተውዕሉ። እንታይ ተግዚብኩም? ኣበዮናይ ታኒካ ኣብ ዘሎ ቴርሞሜትር መጠነረስኒ ወሲኹ ወይ ልዒሉ?

**ንጥፈት 5.17**

ጨረር ፀሓይ ብምጥቃም ሓዊ ምፍጣር

ዘድልዩ ነገራት፡-

ሌንስ ሊድ፣ ንቁፅ ፋንድያ ወይ ተመሳሳሊ ነገር

አገባብ አሰራርጥፎ፦

- ነቲ ዘቕረብኩምዎ ንቐፅ ፋንድያ ኣድቂቕኩም ኣብ ፀፊሕ ነገር ኣቀምጡዎ።
- ቀጻልኩም ሌንስ ኢድ ካብቲ ፋንድያ ኣርሕቕ ኣቢልኩም ብምሓዝ ዝተኣከበ ጨረር ኣብቲ ፋንድያ ክፃርፍ ግበሩ።
- እንታይ ተግዚብኩም? ንምንታይ? ዝተግዘብክምዎ ብመልክዕ ፀብፃብ ኣቕርቡ።

### መልመዒ 5.3

ሀ. ነዞም ዝስዕቡ መሉእ ሓሳባት ትኽክል ንዝኾነ “ልክዕ” ትኽክል ንዘይኮነ ከዓ “ጌጋ” ብምባል መልሱ።

1. ንምገባ ምግቢ ፍልፍል ጉልበት ብምጅን ብህይወት ንኽንነብር ዘኽእለና መሰረታዊ ነገር እዩ።
2. ኢብረታውያን ፅቡቓት መመሓላለፍቲ መቐት እዮም።
3. ብረታውያን ድኹማት መመሓላለፍቲ መቐት እዮም።
4. ኩሎም ብረታውያን ሓደ ዓይነት ዓቕሚ ምምሕልላፍ መቐት ኣለዎም።
5. ፈሰስትን ጋዛትን መቐት እንትረኽቡ ስለዝስፋሕፍሑ ትሕዝቶኦም ይውስኽ።

ለ. ትኽክል ዝኾነ መልሲ ምረፁ።

1. ካብዞም ዝስዕቡ ጉልበት ሙቕት ካብ ሓደ ኣካል ናብ ካሊኦ ኣካል ዝመሓላለፈሉ ኣገባብ ኣየናይ እዩ።

ሀ. ንክክላዊ          ሐ. ጨረርታዊ

ለ. ዑደታዊ          መ. ኩሎም

2. ካብዞም ዝስዕቡ ድኹም መመሓላለፊ ጉልበት ሙቕት ዝኾነ ኣየናይ እዩ?

ሀ. ጎማ                                  ለ. ጥርመጥ

ሐ. እንጨይቲ                          መ. ኩሎም

3. ካብዞም ዝስዕቡ ዝለዓለ ክእለት ምምጣጥ ሙቕት ጨረር ዘለዎ ኣየናይ እዩ?

ሀ. ፀሊም ነገር                          ለ. ገዕዳ ነገር

ሐ. ሰማያዊ ነገር                          መ. ኩሎም

4. ካብዞም ዝስዕቡ ሓደ ሙቕት ብምንክኻእ ፀፃር ዓውደ ኣካላት ዝመሓላለፈሉ ክይዲ እዩ።

ሀ. ዑደታዊ                          ለ. ጨረርታዊ

ሐ. ንክክላዊ                          መ. ኩሎም

5. ካብዞም ዝስዕቡ ሓደ ሙቕት ብፈሰስትን ጋዛትን ኣቢሉ ዝመሓላለፈሉ ክይዲ እዩ።

ሀ. ጨረርታዊ                          ለ. ንክክላዊ

ሐ. ዑደታዊ                          መ. ኩሎም

ሐ. ነዞም ዝስዕቡ ሕቶታት መልሱ።

1. ምግቢ ብኸመይ ከምፍልፍል ሙቕት ከምዝጠቕም ግለፁ።

2. ለውጤ ጉልበት ኣብ ሰውነት ወድሰብን ሞተርን ብምንፅፅር ግለፁ።

3. ሰለስቲኦም ኣገባባት ምምሕልላፍ ሙቕት ብኣብነት ኣደጊፍኩም ግለፁ።

**5.4. ሕፅረት ምግቢ**

ደረጃ ብቕግት

ተምሃሮ ነዚ ንኡስ ርእሲ ምስተምሃርኩም፦

- ምኽንያታት ሕፅረት ምግቢ ትገልፁ።
- መፍትሕታት ሕፅረት ምግቢ ትህቡ።

ቁልፊ ቃል፦ ሕፅረት ምግቢ

ምኽንያታት ሕፅረት ምግቢ

ሕፅረት ምግቢ ከስዕቡ ዝኸለሉ ምኽንያታት እንታይ እንታይ እዮም? ሕፅረት ምግቢ ብዝተፈላለዩ ምኽንያታት ከጋጥም ይኸእል እዩ። ካብኣቶም እቶም ቀንዲ እዞም ዝስዕቡ እዮም።

- ሕፅረት (ዋሕዲ) ዝኖብ፣
- ሕማማት ዘራእቲ፣
- ዘራእቲ ብባልፅ እንትጥቅፁ፣ ኣብነት ብኣምበጣ፣ ባርኖስ፣ ወዘተ
- ፍሉይ ዝኾነ ለውጢ ኩነታት ነባሪ ኣየር ንኣብነት ኣስሓይታ፣ ሓያል ንፋስ፣ ምዕልቕላቕ፣ ወዘተ



**ንጥራት 5.18**

ኣብ ላዕሊ ዝተሓበሩ ቀንዲ ምኽንያታት ሕፅረት ምግብን ካልኦት ባዕልኹም ዝወሰኸክምዎምን መሰረት ብምግባር ነዞም ምኽንያታት ሕፅረት ምግብ ንምቅላል ወይ ንምውጋድ ዝጠቐሙ መፍትሕታት እናተመያየጥኩም ኣቐምጡ። ኣብ መውዳእታ ድማ ፀብጎብኩም ንክፍሊ ኣቕርቡ።

ክልላውን ሃገራውን ፍታሕ ሕፅረት ምግብ

ሕፅረት ምግብ ንምፍታሕ እቶት ሕድሕድ ስድራ ንክገቡ ምንቅስቓሳት ክግበሩ ኣለዎም። ስድራ ተኮር ምዕባላ እቶት (ውሕስነት ምግብ) ንምትግባር ድማ እዞም ዝስዕቡ ነጥብታት ኣብ ግምት ክኣትዉ ይግባእ።

- ሕድሕድ ስድራ ዕዳጋ ዝመርሖ ፍርያት እቶት  
ንክደንፍዕ ኩለመዳያዊ ዝኾነ ሙያዊ ሓገዝ ምግባር።
- ዘበናዊ እታወታት ሕርሻ ንምትእትታውን ኣብ ተግባር ክውዕሉ ንምግባርን ዕድሚኦም ንትምህርቲ ዝበፀሑ ህፃናት ኩሎም ክማሃሩ ዝኽእልሉ ዕድል ክፍጠር ኣለዎ።
- ኣብ ረብሓ ዘይወዓሉ ሃፍትታት ተፈጥሮ ኣብ ረብሓ ዝውዕሉሉ ኩነታት ቡበከባቢኡን ብደረጃ ሃገርን ክፍጠር ኣለዎ።
- ዕቀባ ሓመድ፣ ማይን ዱርን ተጠናኺሩ ዝቐፀለሉ ኣገባብ ክህሉ ኣለዎ።
- ሕብረተሰብና ጥዕንኡ ዝሕለወሉ ኣገባብ ክመዓራረ

አለዎ።

**ንጥራት 5.19**

ብደረጃ ክልልን ሃገርን ሕፀረት ምግብ ንምክልኻል መፍትሒ ክኾኑ ኣብ ዝኸለሉ ነገራት ተመያዮጡ። ንኣብነት

- ምህርቲ እኽለ ንምዕባይ ሓረስቶት ብዝበለፀ ጠንኪሮም ክሰርሑዶ ይግባእ?
  - ምጥቃም ዘበናዊ መሳርሕታት ሕርሻ ምህርቲ ክዕብዶ ይኸእል?
  - ዝሓሸ ምህርቲ ክህቡ ዝኸለሉ መማረፅቲ ዘራእቲ ምዝራእዶ ይክእል?
  - ብዙሕ መጠን ዘለዎ ምግብ ምኽዛንዶ ይክእል?
- ኣብ መወዳእታ ፀብፃብኹም ንክፍሊ ኣቕርቡ።

**መልመዲ 5.4**

ሀ. ነዞም ዝስዕቡ ሙሉእ ሓሳባት ትኸክል ንዝኾነ “ልክዕ” ትኸክል ንዘይኮነ ከን “ጌጋ” ብምባል መልሱ።

1. ዕቀባ ሓመድ፣ ማይን ዱርን ክጠናኸር ምግባር ቀንዲ መፍትሒ ሕፀረት ምግብ እዩ።

2. ስድራ ተኮር ምዕባለ እቶት ምቅልጣፍን ምጥንኻርን ሓደ መፍትሔ ሕፅረት ምግቢ ጌርካ ኣይውሰድን።
3. ምጥቃም ዘበናዊ መሳርሕታት ሕርሻ ቀንዲ መፍትሔ ሕፅረት ምግቢ ጌርካ ኣይውሰድን።
4. ዝሓሸ ምህርቲ ክህቡ ዝክእሉ መማረፅቲ ዘራእቲ ምዝራእ መማረጺ መፍትሔ ሕፅረት ምግቢ እዩ።
5. ኣብ ረብሓ ዘይወግሉ ሃፍትታት ተፈጥሮ ኣብ ረብሓ ክውዕሉ ምግባር መማረጺ መፍትሔ ሕፅረት ምግቢ እዩ።

ለ. ነዘም ዝስዕቡ ሕቶታት መልሱ።

1. ምክንያታት ሕፅረት ምግቢ ግለፁ።
2. መፍትሕታት ሕፅረት ምግቢ ግለፁ።

## 5.5. ጎዳእቲ ልምድታት

ደረጃ ብቕዓት

ተምሃሮ ነዚ ንኡስ ርእሲ ምስተምሃርኩም፦

- ምብላፅ ዘይበሰለ ስጋ፣ ምስታይ ዘይፈልሐ ፀባ፣ ጓሓፍ ኣብዘይግቡእ ቦታ ምጉሓፍ ጎዳእቲ ልምድታት ምጂኖም ትጠቕሱ።
- ሳዕቤናት ምብላፅ ዘይበሰለ ስጋ፣ ምስታይ ዘይፈልሐ ፀባ ፣ ጓሓፍ ኣብዘይግቡእ ቦታ ምጉሓፍ እንታይ ክምዝኹ ትገልፁ።

ቁልፊ ቃል፦ ጎዳኢ ልምዲ

ሕመም ከስዕቡ ዝኸለሉ ተህዋስያን ምስ ንምገባ ምግብ ናብ ሰውነትና ክኣትዉ ይኸለሉ እዮም። ስለዚ ምግብ ብዝገባእ ኣብሲልካ ምምጋብ ኣብቲ ምግብ ክህልዉ ዝኸለሉ ተህዋስያን ብምቕቃል ብሕመማት ከይንጥቃዕ ይገብር።

**ንጥፈት 5.20**  
ሕመማት ከም ሃመማ ብዝበሉ ነፍሳት ብኸመይ ክመሓለፉ ከምዝኸለሉ ብጉጅለ ምስተመያየጥኩም ፀብጻብኩም ብኣብነት ኣደጊፍኩም ኣቕርቡ።

ብዝገባእ ዘይበሰለ ስጋ ከፍቲ፣ ሓሰማ፣ ዓሳ ወዘተ ምብላዕ ንሕመም ሓቢ የቃልዕ እዩ። ምኽንያቱ ኸኳ ኣብ ውሽጥቲ ስጋ ጠንቂ ሕመም ሓቢ ዝኾኑ ላርቫታት ስለዝርከቡ እዩ። ነዚ ስጋ ብዝገባእ ኣብሲልና እንተበሊዕናዮ ግና እቶም ላርቫታት ስለዝሞቱ ብሕመም ሓቢ ኣይንተሓዝን።

ብተመሳሳሊ ብዝገባእ ዘይፈልሐ ፀባ ምስታይ'ውን ንሕመም ሳምባ መንቀርሳ የቃልዕ እዩ። ምኽንያቱ ጠንቂ ሕመም ሳምባ መንቀርሳ ዝኾነ ተህዋስያን ኣብ ውሽጥቲ ፀባ ክህሉ ስለዝኸለል እዩ። ስለዚ ብሕመም ሳምባ መንቀርሳ ከይንጥቃዕ ፀባ ብዝገባእ ኣፍሊሕና ክንሰቲ ይግባእ።

ካሊእ ንሕመም ክንቃላዕ ዝገብር ጎዳኢ ልምዲ ድማ ፍታንን ሽንትን ኩብ ሽቓቕ ወፃኢ ምፍታንን ምሻንን ከምኡ'ውን ጓሓፍ ኣብዘይግቡእ ቦታ ምጉሓፍን እዩ። ምኽንያቱ ኣብቲ ፍታን ሽንትን

ጓጉፍን ዝተፈላለዩ ሕማም ዘስዕቡ ተህዋስያን ስለዝህልዉን እዚኣቶም ድማ ከም ሃመማ ብዝበሉ ተሸከምቲ ነፍሳት ኣቢሎም ምግብና ክብክልዎ ስለዝክእሉን እዩ። ካብዚ ብተወሳኺ ብፍታንን ሽንትን ዝተበከለ ማይ ንመስተ ንምስታይ ወይ ንምድላው ምግብ ኣብ ጥቕሚ እንተውዒልናዮ ብዝተፈላለዩ ሕማማት ክንጥቃዕ ንክእል ኢና። ስለዚ ከምዚ ዝበለ ፅርዮቱ ዘጠራጥር ማይ ኣፃሪናን ኣፍሊሕናን ኣብ ጥቕሚ ክነውዕሎ ይግባእ።

**ንጥፈት 5.21**

ከም ኮሌራ፣ ተቕማጥ (ውፅኣት)፣ ቢልሃርዝያ፣ ወዘተ ዝበሉ ብፍታንን ሽንትን ብዝተበከለ ማይ ክመሓላለፉ ዝክእሉ ማይ ወለድ ሕማማት ብዝምልከት መፅናዕቲ ኣካይዱ። መፅናዕትኹም፦

- ጠንቂ ናይዞም ሕማማት እንታይ ከምዝኾነ፣
- እቲ ማይ ብኸመይ ክብክል ከምዝክእል፣
- ነዞም ማይ ወለድ ሕማማት ብኸመይ ምክልኻል ከምዝከኣልን ዘጠቓለለ ክኸውን ኣለዎ። ኣብ መውዳእታ ውፅኢት መፅናዕትኹም ብመልክዕ ፀብፃብ ንክፍሊ ብምቕራብ ተመያዮጡሉ።

**መልመዒ 5.5**

ሀ. ነዞም ዝስዕቡ ሙሉእ ሓሳባት ትክክል ንዝኾነ “ልክዕ” ትክክል ንዝይኾነ ከፍ “ጌጋ” ብምባል መልሱ።

1. ብዝግባእ ዘይበሰለ ስጋ ከፍቲ፣ ሓሰማ፣ ዓሳን ዝመሳሰሉን ምብላዕ ንሕማም ሓቢ የቃልዕ እዩ።
2. ብዝግባእ ዘይፈልሐ ፀባ ምስታይ ንሕማም ሳምባ መንቀርሳ እየቃልዕን።
3. ፅርየቱ ዘጠራጥር ማይ እፃሪናን ኣፍሊሕናን ኣብ ጥቕሚ ከነውዕሎ ይግባእ።
4. ጓሓፍ ኣብዘይግቡእ ቦታ ምጉሓፍ ካብቶም ጎዳእቲ ልምድታት ሓደ እዩ።
5. ፅርየቱ ዘይተሓለወ ሽቓቕን ጓሓፍን ቀንዲ መራብሒ መመሓላለፍቲ ሕማም ዝኾኑ ነፍሳት እዮም።

ለ. ነዞም ዝስዕቡ ሕቶታት መልሱ።

1. ሳዕቤናት ጎዳእቲ ልምድታት ፀሓፉ።
2. ምብላዕ ዘይበሰለ ስጋ፣ ምስታይ ዘይፈልሐ ፀባን ጓሓፍ ኣብዘይግቡእ ቦታ ምጉሓፍን ጎዳእቲ ልምድታት ምጂኖም ብኣብነት ኣደጊፍኩም ግለፁ።

## 5.6. ኤች ኣይ ቪን ኤድስን

ደረጃ ብቕዓት

ተምሃሮ ነዚ ንኡስ ርእሲ ምስተምሃርኩም፦

- ኤች.ኣይ.ቪ. ሕማም ኤድስ ዘስዕብ ቫይረስ ምጂኑ ትገልፁ።
- ኤድስ ብምኽንያት ኤች ኣይ ቪ ዝመፅእ ሕማም ከምዝኾነን ሰውነት ወድሰብ ብዝተፈላለዩ መበገሰቲ ሕማማት (ረኽስታት) ክጥቃዕ ከምዝገብርን ትገልፁ።

- መመሳሰሎ መንገድታትን ሚላ መከላከቻን ኤች ኣይ ቪ ትገልፁ።
- ከም ምውሳን፣ ብቐዋምካ ምፅናዕ፣ ኣርሒቕካ ምሕሳብ ዝበሉ ኤች.ኣይ.ቪ ንምክልኻል ዝሕግዙኹም ክለታት ብተግባር ተርእዩ።

ቁልፊ ቃላት፦ ኤች ኣይ ቪ፣ ኤድስ

**ኤች.ኣይ.ቪ/ኤድስ እንታይ እዩ?**

ኤች.ኣይ.ቪ (HIV) ዝብል ቃል ኩባ ቋንቋ እንግሊዝኛ ዝተወሰደን ብምሕፃረ ቃል ዝተፅሓፈን እዩ። ኤች.ኣይ.ቪ ተፈጥሮአዊ ዓቕሚ ምክልኻል ሕማም ወደሰብ ዘጥቅዕ ዓይነት ቫይረስ እዩ። ብሰንኪ ኤች.ኣይ.ቪ ዝፍጠር ምጥቃዕን ምድኻምን ዓቕሚ ተፈጥሮአዊ ምክልኻል ሕማም ኤድስ (AIDS) ይበሃል። ኤች.ኣይ.ቪን ኤድስን ዝፈላልዩም ቀንዲ ምኽንያት ኤች.ኣይ.ቪ እቲ ጠንቂ ሕማም ዝኾነ ቫይረስ እንትኹን ኤድስ ግና ብምኽንያት ብኤች.ኣይ.ቪ ምጥቃዕ ዝመፅእ ሕማም እዩ። ስለዚ ሓደ ሰብ ሕሙም ኤድስ እዩ እንትበሃል ካልኦት ሕማማት ንምክልኻል ዘለዎ ዓቕሚ ተፈጥሮአዊ ምክልኻል ዝደኸመ እዩ ማለት እዩ።

**መመሳሰሎ መንገድታት ኤች ኣይ ቪ**

ቀንዲ መመሳሰሎ መንገድታት ኤች ኣይ ቪ እዞም ዝስዕቡ እዮም።

- ብምንኽኻእ ምስ ብኤቶ ኣይ ቪ ዝተበከለ ደም።

ንኡብነት፦

- ብምኽንያት ህያብ ደም (ደም እቲ ቫይረስ ካብ ዘለዎ ሰብ ተወሲዱ ንጥዑይ እንትወሃብ)፤
- ብቫይረስ ኤቶ ኣይ ቪ ዝተበከሉን ዘይመኸኑን ከም መርፍእ፤ ላማ ወዘተ ዝበሉ በላሕቲ ነገራት ምጥቃም፤
- ብፆታዊ ርክብ፦ እቲ ቫይረስ ኣብ ፈሳሲ ብልዕቲ ናይቲ ተባዕታይ ወይ ናይታ ኣንስተይቲ ክህሉ ስለዝኸለል ካብ ክልቲኦም ኣብ ሓዲኦም እቲ ቫይረስ እንተሃልዩ ኣብ እዋን ፆታዊ ርክብ ክመሓላለፍ ይኽእል።
- ካብ ኣዶ ናብ ዕሽል፦ ብኤቶ ኣይ ቪ ዝተትሓዘት ኣዶ ኣብ እዋን ጥንሲ ወይ ሕርሲ ነቲ ዕሽል ኤቶ ኣይ ቪ ክተመሓላልፈሉ ትኽእል እያ። ካብዚ ብተወሳኺ ብፀባ ጡብ ኣዶ ኣቢሉ'ውን ናብቲ ህፃን ክመሓላለፍ ይኽእል እዩ።

**ሜላታት መከላኸሊ ኤቶ.ኣይ.ቪ**

ኤቶ.ኣይ.ቪ ክሳብ ሐዚ መናውሒ ዕድመ መድሓኒት እንተዘይኮይኑ ክታብት ኮነ መሊኡ ዘድሕን መድሓኒት ኣይተረኽበሉን። ስለዝኾነ ምግፋሕ ኤቶ.ኣይ.ቪ ንምዕጋት እቲ ቀንዲ መንገዲ ቡቲ ቫይረስ ክይትተሓዝ ምጥንቃቕ እዩ። እዙይ ምግባር ዝከኣል ከፃ ሕድሕድ ሰብ ኤቶ.ኣይ.ቪ ዝመሓላለፈሎም መንገድታት ብዝግባእ



ብምርጻእን ናይ ባህርይ ለውጢ ብምምጻእን ዓርሱ፤ ቤተሰቡን ሕብረተሰብ ብሓፈሻን በቲ ሕማም ንኸይተሓዙ ግዕድ እንትገብር እዩ። ስለዚ ቀጺሎም ዝቐረቡ መንገድታት ምክልኻል ምትሕልላፍ ኤች.አይ.ቪ ምትግባር የድሊ።

ሀ. ብፆታዊ ርክብ ዝመሓላለፍ ኤች.አይ.ቪ ምክልኻል

- ቅድሚኡ ሓዳር ፆታዊ ርክብ ካብ ምፍጻም ምዕቃብ።
- ሓደ ምስ ሓንቲ ጥራሕ ተወሲንካ ምንባር።
- እዙይ ምግባር እንተዘይተኻኢሉ ግና ኮንዶም ብትኸክልን ብእግባቡን ምጥቃም። ስለዚ ንተምሃሮ ተመራጺ መከላኸሊ መንገዲ ተግባራዊ ንትምህርቲ ትኸረት ምሃብ እዩ።

ለ. ካብ ኣዶ ናብ ውላድ ክህሉ ዝኸለል ምትሕልላፍ ኤች.አይ.ቪ ምክልኻል

- ምስቲ ቫይረስ ዝነብራ ደቂ ኣነስተዮ ንኸይጠንሳ ብዛዕባ ሚላታት ምክልኻል ጥንሲ ኣስተምህሮ ምሃብ፤
- ምውላድ ኣድላዪ እንትኸውን ንሰብ ሙያ ጥዕና ብምምኻር እቲ ቫይረስ ናብቲ ጥንሲ ከይመሓላለፍ ዝገብር መድሓኒት ምጥቃም፤

- ምስቲ ቫይረስ ዝነበሩ ኣዴታት ንደቀን ፀባ ጡብ እንተዘየጥብዎ ይምረፅ። ኣብ ክንዲ ፀባ ጡብ ካልእ ተካኢ ምግብ ክጥቀሙ ምግባር ይግባእ።
- ሐ. ብዝተፈላለዩ ባህላውን ዘበናውን መሳርሕታት ሕክምና ክመሓላለፍ ዝኸኸለ ኤች.ኣይ.ቪ ምክልኻል።
- ሕጋዊ ብዘይኮኑ ናይ መንደር ሓካይም ብዘይመኸነ መርፍእ ዝወሃብ ሕክምና ዘይምጥቃም፣
- ዘመናዊ መሳርሕታት ሕክምና ካብ ቫይረስ ነፃ ምዃናም ክይተረጋገፀ ዘይምጥቃም፣
- ከም ብሩሽ፣ መወፅ፣ መላፀን ካልኣት በላሕቲ ዝኸኑ ነገራትን ሓቢርካ ዘይምጥቃም የድሊ።

**ንጥፈት 5.22**

ኤች ኣይ ቪ ብምኸንያት ምንኸኻእ ደም፣ ፆታዊ ርክብን መመሕላፍ ካብ ኣዶ ናብ ዕሽልን ዝመሓላለፈሉ ዕድል ንምፅባብ ወይ ከይመሓላለፍ ንምግባር እንታይ ክግበር ከምዘለዎ በብጉጅለ ብምዃን ተመያየጡ። ኣብ መወዳእታ ፀብግብኩም ንክፍሊ ኣቐርቡ።

**ንጥፈት 5.23**

ሀ. ኣብ ምክልኻል ምስፍሕፋሕ ኤች.አይ.ቪ ኣብ ባህርይኹም ክዕለት ብቐዋምኩምን ውሳኔኹምን ምፅናዕ ምምዕባል ረብሕኡ እንታይ እዩ?

ለ. ቡቡጉጅለ ብምጃን ጥንቃቄ ዝመልእ ኣተሓሳስባ፣ ዓርሰ ውሳኔን ብቐዋምካ ምፅናዕን ብኸመይ ብኤች.አይ.ቪ ካብ ምጥቃዕ ክከላኸሉኹም ከምዝኸእሉ ዘርእይ ግደኻ ምፅዋት ስርሑ። ዝሰራሕኻምዎ ግደኻ ምፅዋት ንክፍልኹም ብምርኣይ ተመያየጡሉ።

**መልመዒ 5.6**

ሀ. ነዞም ዝስዕቡ ሙሉእ ሓሳባት ትኸክል ንዝኾነ “ልክዕ” ትኸክል ንዘይኮነ ከዓ “ጌጋ” ብምባል መልሱ።

1. ኤች.አይ.ቪ. ተፈጥሮኣዊ ዓቕሚ ምክልኻል ሕጻን ምድሰብ ዘጥቅዕ ቫይረስ እዩ።
2. ብሰንኪ ኤች.አይ.ቪ. ዝፍጠር ምጥቃዕን ምድኻምን ዓቕሚ ተፈጥሮኣዊ ምክልኻል ሕጻን ኤድስ ይበሃል።
3. ኤች.አይ.ቪ ክሳብ ሓዚ ዕድመ መናውሒ መድሓኒት እንተዘይኮይኑ ክታብት ኮነ ዘሕዊ መድሓኒት ኣይተረኽበሉን።

4. ቅድሚያ ሐዳር ወይንም ርታዊ ርክብ ካብ ምፍፃም ምዕቃብ ሓደ መከላኸሊ መንገዲ ኤች.አይ.ቪ. እዩ።
5. ሕጋዊ ኣብዘይኮነ ናይ መንደር ሓኻይም ብመርፍእ ዝወሃብ ሕክምና ምጥቃም ንኤች.አይ.ቪ. የቃልዕ እዩ።

ለ. ነዘም ዝስዕቡ ሕቶታት መልሱ።

1. እንታይነት ኤች.አይ.ቪ. ግለፁ።
2. ሰለስተ ቀንዲ መመሓላለፊ መንገድታት ኤች.አይ.ቪ. ፀሓፉ።
3. ሰለስተ ቀንዲ መከላኸሊ መንገድታት ኤች.አይ.ቪ. ግለፁ።

መጠቓለሊ መልመዲ ምዕራፍ **5**

ሀ. ነዘም ዝስዕቡ ሙሉእ ሓሳባት ትኸክል ንዝኾነ “ልክዕ” ትኸክል ንዘይኮነ ከን “ጌጋ” ብምባል መልሱ።

1. ኩሊት ንሰውነትና ዘድልዩ ማይ፣ ግሉኮዝ፣ ጨውን ዝመሳሰሉን ብምቁፅፃር ናብ ዑደት ደም ተመሊሶም ክምጠጡ ትገብር።
2. ንሰውነትና ዘድልዩ ዩርያን ዩሪክ ኣሲድን ብኩሊት ተፃሪዮም ብመልክዕ ሽንቲ ንደገ ይውገዱ።
3. ካብ ደም ናብ ሳምባ ዝኣትው ካርቦንዳይኦክሳይድ፣ ሃፋ ማይን ሙቐትን ኣብ ከይዲ ምትንፋስ ንደገ ይወፁ።
4. ዝተዳለወ ምግብ ሽዑንኹዑ ምጥቃም ወይ ምምጋብ ካብ ብኸለት ምግብ የድሕን።
5. ናይ ሓድሓደ ዓይነታት ምግብ ጨው ምግባር ሓደ ኣገባብ ዕቀባ ምግብ እዩ።

ለ. ትክክል ዝኾነ መልሲ ምረጹ።

1. ካብዞም ዝስዕቡ መመሓላለፊ መንገዲ ኤች.አይ.ቪ. ዝኾነ ኣየናይ እዩ?

ሀ. ብምንኽኻእ ምስ ኤች.አይ.ቪ ዝተበከለ ደም

ለ. ብዖታዊ ርክብ

ሐ. ካብ ኣዶ ናብ ዕሽል

መ. ኩሎም

2. ብዖታዊ ርክብ ዝመሓላለፍ ኤች.አይ.ቪ ንምክልኻል ዝጠቅም ሜላ ኣየናይ እዩ?

ሀ. ቅድሚ ሓዳር ዖታዊ ርክብ ካብ ምፍፃም መዕቃብ።

ለ. ሓደ ምስ ሓንቲ ጥራሕ ተወሲንካ ምንባር።

ሐ. ኮንደም ብትኽክልን ብኣግባቡን ምጥቃም።

መ. ኩሎመ መልሲ እዮም።

3. ብዝተፈላለዩ ባህላውን ዘበናውን መሳርሕታት ሕክምና ክመሓላለፍ ዝኽእል ኤች.አይ.ቪ. ንምክልኻል ዝጠቅም ኣየናይ እዩ?

ሀ. ሕጋዊ ኣብ ዘይኮኑ ናይ መንደር ሓኻይም ብዘይመኻነ መርፍእ ዝውሃብ ሕክምና ዘይምጥቃም።

ለ. ዘመናዊ መሳርሕታት ሕክምና ካብ ቫይረስ ነፃ ምጥቃም ክይተረጋገፀ ዘይምጥቃም።

ሐ. ከም ብሩሽ፣ መወፅ፣ መላፀን ካልኣት በላሕቲ ዝኾኑ ነገራትን ሓቢርካ ዘይምጥቃም።

መ. ኩሎም።

ሐ. ነዘም ዝስዕቡ ሕቶታት መልሱ።

1. ኣብ መንጎ ዑደታውን ጨረርታውን ምምሕልላፍ ሙቕት ዘሎ ኣፈላላይ ግለፁ።
2. ተግባር ሕድሕድ ኣካላት ወገዓ ግለፁ።
3. ኣብ መንጎ ንክክአውን ዑደታውን ምምሕልላፍ ሙቕት ዘሎ ኣፈላላይ ፀሓፍ።
4. ሚላ ኣተሓላልዎ ፅርዮት ምግብን ዕቀባ ምግንብ ግለፁ።
5. ምክንያታት ሕፅረት ምግብን መፍትሒኡን ፀሓፍ።
6. ረብሓ ሙቕት ዘመሓላልፉ ዓውደ ኣካላት ብኣብነት ኣደጊፍኩም ጥቕሱ።
7. ካብ ሙቕት ንረክቦም ሰለስተ ረብሓታት ጥቕሱ።
8. ምብላፅ ጥረ ስጋ፣ ምስታይ ዘይፈልሐ ፀባ፣ ሽንትን ፍታንን ኣብዘይግቡእ ቦታ ምውጋድ ጎዳኢቲ ልምድታት ዝኾኑሉ ምክንያት ግለፁ።
9. ፀሓይ ብኸመይ ጉልበት ሙቕት ከምተመሓላልፍ ግለፁ።
10. እንታይነት ኤቶ.ኣይ.ቪ.፣ መመሓላለፊኡን መከላኸሊ ሚላታትን ግለፁ።

## ምዕራፍ 6

## መሬት

ካብዚ ምዕራፍ ትፅቢት ዝግበረሎም ውፅኢታት

ተምሃሮ ነዚ ምዕራፍ ምስተምሃርኩም፦

- እንታይነት ስርዓተ ፀሓይ ትገልፁ፣ ክፋላት ስርዓተ ፀሓይ ትዝርዝሩን ኣስቴሮይዳት፣ ኮሚታትን ሜትዮራትን ከም ሰማያዊ ኣከላት ትፀርሑን።
- ኣቀማምጣ ፀሓይ ኣብ ስርዓተ ፀሓይ ተርእዩን ኣድላይነት ፀሓይ ከም ፍልፍል ጉልበት ትገልፁን።
- 8 ፕላኔታትን 3 ደቀቕቲ ፕላኔታትን ትዝርዝሩ፣ ሕድሕድን ነናይ ባዕለን ሳተላይታት ከምዘለዉን ትፈልዩን ሞዴል ተጠቂምኩም ኣቀማምጣ ሕድሕድ ፕላኔት ተርእዩን።
- ዝፅብፀብ ቁፅሪ ፕላኔታት ካብ ግዘ ናብ ግዘ ሓደሽቲ መፅናዕትታት ብዝተኻየዱ ቁፅሪ ከምዝፈላለ ትግንዘቡ።

- ዓይነታትን ፅልዎ ምንቅስቃስ መሬትን ትፈልዩ።
- እንታይነት ከውሊ ፀሓይን ወርሕን ትገልፁን ሰሪሕኹም ተረኡን።
- ረብሐ ስራሕ ሰብ ሳተላይታት ትገልፁ።
- ከም ምዕዛብ፣ ምምዳብ፣ ምንፅፃር፣ ምስራሕ ሞዴላት፣ ፎቶግራፋትን ስእልታትን ምትንታንን ምዝማድ ምኽንያትን ሳዕቤንን ዝበሉ ሳይንሳዊ ክእለታት ምርምር ብተግባር ተርእዩ።

**መእተዊ**

ኣብ ዝተፈላለዩ እዋናት ዝተፈላለዩ ተመራመርቲ ዓለምና ዝተፈላለዩ ሓሳባት ኣቕሪቦም እዮም። ቴሌኮኮፕ ዝበሃል መሳርሒ ብምጥቃም ዝተፈላለዩ ፕላኔታት፣ ከዋኹብቲ፣ ወርሕታትን ሰማያዊ ኣካላትን ከምዘለዉ ክፍለጥ ገይሮም እዮም። ከምኡ'ውን ወድሱብ ዓለም ኣብ ቁፅፅሩ ንምውፃል ምርምር ኣብ ምክያድ ዘይተሓለለ ፃዕሪ እናገበረ ፀኒሑ እዩ። ሕዚ'ውን እናቐፀለ ይርከብ። ናይ ዓለም ሚስጥር ንምፍላጥ ሳተላይት ብምውንጫፍን



ብመንኮራሽር ኣቢሉ ተመራመርቲ ብምልኻኸን ኣብ ህዋ ጣብያ ሳተላይት ንምጥያሽ ክኢሉ እዩ።

እዚ ምዕራፍ ብዛዕባ መሬት ኣብ ክሊ ስርዓተ ፀሓይ፣ ክፋላት ስርዓተ ፀሓይ፣ ምንቅስቓስ መሬት፣ ስራሕ ሰብ ሳተላይታትን ክባቢ ኣዩር መሬትን ዝብሉ ርእስታት ትመሃሩሉ እዩ።

### **6.1. መሬት ኣብ ስርዓተ-ፀሓይ**

ደረጃ ብቐዓት

ተምሃሮ ነዚ ንኡስ ርእሲ ምስተምሃርኩም፦

- እንታይነት ስርዓተ-ፀሓይ ትገልፁ።
- ክፋላት ስርዓተ-ፀሓይ ትዝርዝሩ።
- ኣስቴሮይዳት፣ ኮሚታትን ሜትዮራትን ከም ሰማያዊ ኣካላት ትፀርሑ።

ቁልፊ ቃላት፦ ስርዓተ-ፀሓይ፣ ኣስቴሮይድ፣ ኮሚት፣ ሜትዮራይት ስርዓተ-ፀሓይ

ንሕና እንነብረላ ዓለም መሬት ትበሃል። ንመሬትና ሓዊሱ ክሰብ ሐዚ ዝፍለግ ሸምንተ ፕላኔታት፣ ሰለስተ ደቀቕቲ ፕላኔታትን ተፈጥሮኣዊ ሳተላይታትን ከምኡ'ውን ሰማያዊ ኣካላት ዝኾኑ ኣስቴሮይዳት፣ ሜትዮራትን ኮሚታትን ካልኦትን ሓዊሱ ዝተወሰነ ክፋል ሰማይ ዝሓዘ ስርዓተ ፀሓይ ይበሃል። እዞን ፕላኔታት ካብ ፀሓይ ኣብ ርሑቕን ቀረባን ብምዃን ኣብ ዙርያ ፀሓይ ይሸክርከራ እዮን። ዝሸክርከራሉ መንገዲ ድማ ምህዋር ይበሃል። ንዞን ፕላኔታት

ዝዘራ ወርሕታት'ውን ኣለዎ። ፕላኔታት ኮና ካልኦት ኣካላት ዩኒቨርስ ነናይ ባዕለን መንገዲ ሒዘን እንተይተጋጨዎ ይሸክርከራ። ዘይጋጨዎሉ ምኽንያት ድማ ኣብ መንገ ሕድሕድን ብዘሎ ሓይሊ ምስሕሓብ እዩ። ኣስቴሮይዳት፣ ሜትዮራትን ኮሚታትን ናብ ውሽጢ ስርዓተ ፀሓይ ዝኣትዉን ዝወፁን ኣካላት እንትኾኑ ክፋል እቲ ስርዓተ ፀሓይ ግና ኣይኮኑን። ኣብ ዩኒቨርስ ዝርከቡ ኣካላት ብሙልኦም ማዕረ ናይ ስሕበት ሓይሊ ኣለዎም። ናይቲ ሓይ ካብቲ ካሊእ ዝበልፅ እንተዝኾው ነይሩ ነንባዕለን ክጋጨዎ ነይረን እዩን። ስለዚ እዙይ ንመሬትና ካብ ምግጫው ሓደጋ ዘድሕና ኮይኑ ብተመሳሳሊ ንወድሱብን ንኻልኦት ፍጥረታትን ካብ ሓደጋ ዘድሕን እዩ።

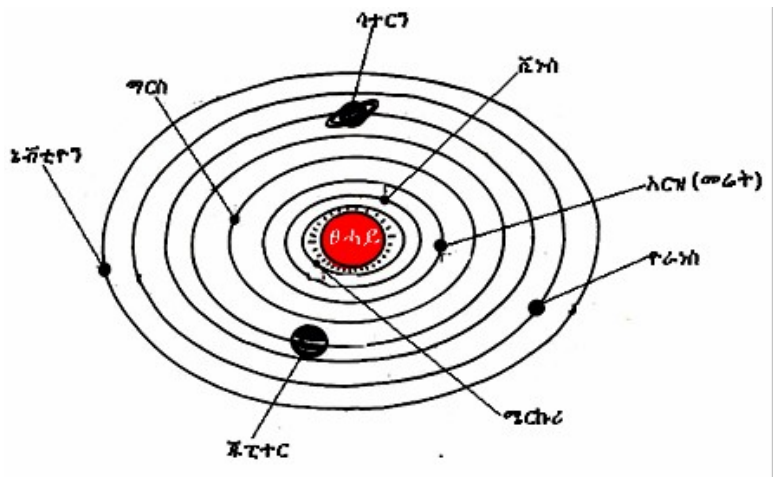

ስለሊ ፀ.፲.ሀ ስርዓተ-ፀሓይ

ንጥፊት **6.1** ምክደድ መፅናዕቲ ኣብ ሃለይ ኮሚት

ኣብዘም ዝስዕቡ ንሃለይ ኮሚት ዝጥምቱ ሕቶታት ብጉጅለ ተመያየጡ።

- ሃለይ ኮሚት ንመወዳእታ ግዘ ተራእዮ ዝነበረትሉ እዋን መእዝ እዩ?
- ንቕድሚት ክትረእየሉ ትፅቢት ዝግበርከ መእዝ እዩ?
- ኣብዘይትረእየሉ እዋንክ ናበይ ትኸይድ?

ዘድሊ ሓበሬታ ንምርካብ ንሃለይ ኮሚት ኣመልኪቶም ዝተፅሓፉ ፅሑፋት ብምፍታሽን ንዝፈልጡ ሰባት ብምሕታትን ክትረኽቡ ትኽእሉ ኢኹም። ኣብ መወዳእታ ዝረኽብክምዎ ሓበሬታ ብዝምልከት ፀብጎብኩም ንክፍሊ ኣቕርቡ።

ኣብ ውሽጢ ስርዓተ-ጥራይ ካብ ፕላኔታት ወገኢ ካልኦት ኣካላት'ውን ኣለዉ። እዚኦም ደማ ንመሬትና ዝጉብንይዎ ከም ኮሚታት፣ ኣስቴሮይዳትን ሜትዮራትን ዝበሉ እዮም። ሜትዮራት ብልምዲ ተወርዋሪ ኮኹብ እናተብሃሉ ይፅውዑ። ተወርዋሪ ኮኹብ ኣብ ሰማይ እንትውንጨፍ ርኢኹምዶ ትፈልጡ? ኣብ እዋን ፀልማት ሜትዮራት ኣብ ሰማይ እናበርሁን እናተወርወሩን ካብ ሓደ ቦታ ናብ ካልእ ንዝተወሰነ እዋን ብዝለዓለ ናህሪ ይጓግዙ።

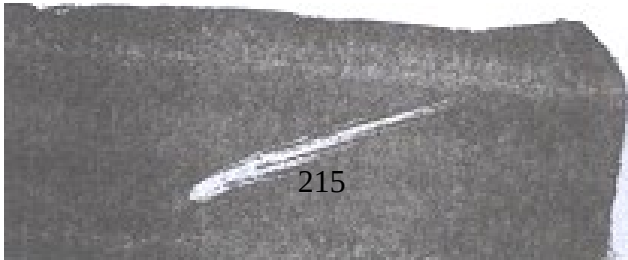

ስእሊ 6.2 ሜትሮሎጂ (ተወርዋሪ ኮቹብ)

አስቴሮይዳት ድማ ብጣዕሚ ብዙሓት ኮይኖም ብመጠን አናእሽተይ እዮም። እዚኦም ከዓ መብዛሕትኡ ግዘ ኣብ መንጎ ጁፒተርን ማርስን ይርከቡ። ሓልሓሊፎም'ውን ናብ መሬት ተወርደሮም ብምውዳቕ ኣብ ዝወደቁሉ ቦታታት ዝተፈላለዩ መጠን ዘለዎም ጎዳጉዲ ይፈጥሩ እዮም። አስቴሮይዳት ኣብ እዋን ኣመሰራርታ ስርዓተ-ፀሓይ ካብ ፕላኔታት ተሰባቢሮም ዘተረፉን ኣብ ዙርያ ፀሓይ ዝዘሩን እዮም ተባሂሉ ይእመን። ነዚ'ውን ብዙሕ ጭቡጣት መረዳእታታት ይቐርቡ እዮም። ኣብ መሬት ተሰባቢሮም ዝወድቁ አስቴሮይዳት እምኖም ብምምርማር ውሽጣዊ ትሕዝቶ ፕላኔታት፣ ኣመሰራርታ ስርዓተ-ፀሓይ፣ ወዘተ ከመይ ክኸውን ከምዝኸለል ንምግማትን መፅናዕቲ ንምክያድን ይሕገዙ።

ኮሚታት ልክዕ ከምቶም ካልኦት ኣባላት ስርዓተ ፀሓይ ኣብ ዙርያ ፀሓይ ይዘሩ እዮም። ብፍላይ ሃለይ ኮሚት ነዚ ዑደት ንምክያድ ከበቢ 76 ዓመት ይወስደላ። ብዛዕባ ኮሚታት ብዙሕ መፅናዕቲ ብምግባር መረዳእታታት ዝኣከበ ሳይንቲስት ኤድሞንድ ሃለይ ይበሃል።

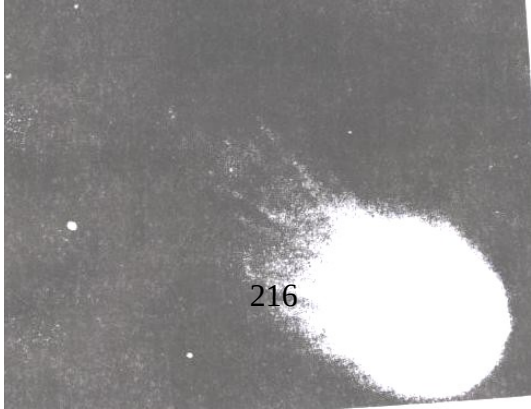

## ስእሊ፡- 6.3 ሃለይኮሚት

### መልመዲ **6.1**

ሀ. ነዞም ዝስዕቡ መሉእ ሓሳባት ትኽክል ንዝኾነ “ልክዕ” ትኽክል ንዘይኮነ ካዓ “ጊጋ” ብምባል መልሱ።

1. ፕላኔታት ካብ ፀሓይ ኣብ ርሑቕን ቀረባን ብምኽን ኣብ ዙርያ ፀሓይ ይኸክረሩ።
2. ፕላኔታት ኮና ካልኣት ኣካላት ዩኒቨርስ ነናይ ባዕለን መንገዲ ሓዘን እንተይተጋጩዎ ይኸክረሩ።
3. ኣብ ዩኒቨርስ ዝርከቡ ኣካላት ብመልኦም ማዕረ ናይ ስሕበት ሓይሊ ኣለዎም።
4. ሚትሮራት ብልምዲ ተወርዖሪ ኮኹብ እናተብሃሉ ይፅውዑ።
5. ፕላኔታት ዝኸክረሉ መንገዲ ምህዋር ይብሃል።

ለ. ነዞም ዝስዕቡ ሕቶታት መልሱ

1. እንታይነት ስርዓተ ፀሓይ ግለፁ።
2. ክፋላት ስርዓተ ፀሓይ ፀሓፉ።
3. ፕላኔታት ኮና ካልኣት ኣካላት ዩኒቨርስ እንትኸክረሩ ዘይጋጩዎሉ ምኽንያት ግለፁ።

## **6.2. ክፋላት ስርዓተ-ፀሓይ**

ደረጃ ብቐዓት

ተምሃሮ ነዚ ንኡስ ርእሲ ምስተምሃርኩም፡-

- ኣቀማምጣ ፀሓይ ኣብ ስርዓተ ፀሓይ ተርእዩ።
- ኣድላይነት ፀሓይ ከም መጠን ፍልፍል ጉልበት ትገልፁ።

- ሸሞንቲኦም ፕላኔታት ትዝርዝሩ።
- ዝዕብፀብ ቁፅሪ ፕላኔት ካብ ግዝ ናብ ግዝ ሓደሽቲ መፅናዕትታት ብዝተኸየዱ ቁፅሪ ከምዝራላለ ተረድኡ።
- ናይ ባዕለን ሳተላይታት ዘለዉን ፕላኔታት ትፈልዩ።
- ኣቀማምጣ ሕድሕድ ፕላኔት ሞዴል ተጠቂምኩም ተርእዩ።

**ቁልፊ ቃላት፡- ፀሓይ፣ ፕላኔት፣ ሳተላይት**

**ፀሓይ**

ፀሓይ ኣብ ማእኸል ስርዓተ ፀሓይ እትርከብ ኮይና ብጣዕሚ ዝግበዩ መጠነኣካል ኣለዋ። ፀሓይ ፍልፍል ጉልበት ስርዓተ-ፀሓይ እያ። ፀሓይ ምስ እንብረላ መሬት እንተነፃፂርናያ መጠነኣካል ፀሓይ ናይ መሬት 3 ሚእቲ ሸሕ ግዝ ይኸውን። ፀሓይ ካብ ጋዝ ጥራሕ ዝተሰርሐት እያ። እቶም ጋዛት ብዋናነት ሃይድሮጅንን ሂልየምን ኮይኖም ካርቦንን ናይትሮጅንን ድማ ብጣዕሚ ብዝተሓተ ደረጃ ይርከቡ። ሃይድሮጅን ጋዝ ናይ ፀሓይ 73% ትሕዝቶ እንትህልዎ ሂልየም ድማ 25% ኣለዎ። መጠነረስኒ ደጋዊ ኣካል ፀሓይ ከባቢ ሽዱሽተ ሸሕ ዲግሪ ሰልስዩስ ይበፅሕ። መጠነረስኒ ውሽጣዊ ኣካል ድማ ከባቢ 15 ሚልዮን ዲግሪ ሰልስዩስ ይበፅሕ ተባሂሉ ይገመት።

ቀንዲ ፍልፍል ጉልበት ፀሓይ ኣብ ውሽጣ (ኮር) ብዝካየድ ኒኩለራዊ ምብልፅላፅ ሂልየምን ሃይድሮጅንን እዩ። ፎቶን ማለት ዝነኣሰ ናይ ብርሃን ጉልበት እዩ። ስለዚ ጉልበት ብርሃን ናይ ብዙሓት ፎቶናት እኩብ እዩ።

ፀሓይ ኣብ ናይ ባዕላ መሽከርከሪ ዘንጊ ኣብ ከባቢ መጋመሲ መስመራ ሙሉእ ዑደት ክትገብር ከባቢ 25 መጻልቲ ይወስደላ። መጋመሲ መስመራ ድማ ከባቢ 1,391,980 ኪሎ ሜትር እዩ። እዙይ ማለት ካብ መጋመሲ መስመር መሬት ብ232 ዕዕፊ ይጻቢ።

**ፕላኔታት**

ፕላኔታት ኣብ ዝተፈላለዩ መጠን ርሕቕት ኣብ ዙርያ ፀሓይ ዝሽከርከሩ ዝተፈላለዩ መጠን ኣካልን ትሕዝቶን ዘለዎም ኣካላት እዮም። እዚኦም ኩሎም ስርዓተ-ፀሓይ ምዃኖም ቅድም ኢልና ርኢና ኢና። ኣብዚ ሕዚ እዋን ንመሬትና ሓዊሱ ከባቢ ሸሞንተ ፕላኔታትን ሰለስተ ደቀቕቲ ፕላኔታትን ከምዘለዉ ብተመራመርቲ ጠፊር (ኣስትሮኖሞራት) ተረጋጊፁ እዩ።

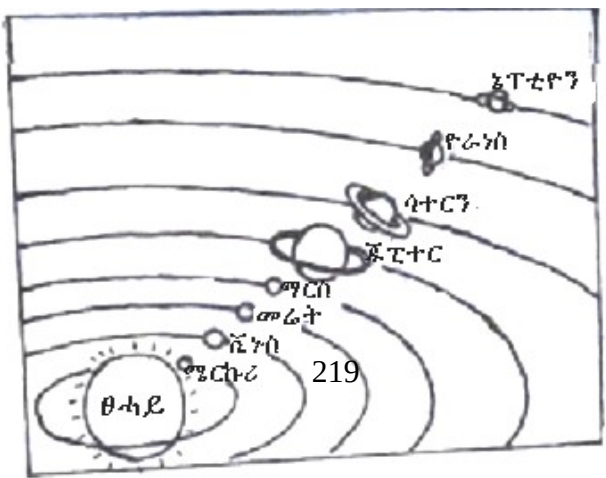

ስለ 6.4 ዝተፈላለዩ ፕላኔታት ኣብ ዙርያ ፀሓይ

እታ ብጣዕሚ ንፀሓይ ዘቐረበት ፕላኔት ሜርኩሪ እያ። ቀዲሉ ድማ ቬኑስን መሬትን እየን። እታ ብጣዕሚ ካብ ፀሓይ ርሒቓ ትርኩብ ፕሉቶ ከም ፕላኔት ትቐፀር ነይራ ሓዚ ግና መፅናዕትታት ፕሉቶ ፕላኔት ከምዘይኮነት ኣብሪሆም ኣለዉ። ፕሉቶ፣ ኢሪስን ሴርስን ከም ደቀቕቲ ፕላኔታት ይግለፁ። ምኽንያቱ ድማ ኣዝዮም ኣናጂሽተይ ስለዝኾኑ እዩ። ስለዚ ፕላኔታት እንብለን ሜርኩሪ፣ ቬኑስ፣ መሬት፣ ማርስ፣ ጁፒተር፣ ሳተርን፣ ዮራኒስን ኔፕቲዮንን እየን። ስለዚ ብሓፈሻ ሓዚ ኣብ ዓለምና ዘርከባ ፕላኔታትን ደቀቕቲ ፕላኔታትን ብድምር ዓሰርተ ሓደ እየን። ኣርባዕቲእን ውሽጣዊ ፕላኔታት (ሜርኩሪ፣ ቬኑስ፣ መሬትን ማርስን) ምስቶም ካልኦት ፕላኔታት እንትነፃፀሩ ኣናጂሽተይን ዝለዓለ ፃዕቂ ዘለወንን እየን።

ሓንቲ ፕላኔት ካብ ፀሓይ ዘለዋ ርሕቕት እንትውስኽ ንፀሓይ ንምዛር ዝወስደላ ግዘ ይውስኽ እዩ። በዝሒ ኣዋርሕ ድማ ካብ ፕላኔት ናብ ፕላኔት ዝፈላለ ኮይኑ እተን ዓበይቲ ፕላኔታት ካብተን



አናእሽተይ ዝበለፀ ቁፅሪ ኣዋርሕ ኣለወን። ንውሓት መጻልቲ (ፕላኔታት ኣብ ናይ ባዕለን ዋልታ ንምዛር ዝወሰደለን ግዝ) ካብ ፕላኔታት ናብ ፕላኔታት ይፈላለ እዩ። ስለዚ ተምሃሮ ብዛዕባ ስርዓተ-ፀሓይ ዝተፈላለዩ ትዕዛብታትን ምርምርን ብምክያድ ፍልጠትኹም ከተዕብዩ ትፅቢት ይግበር።

ቪኔስ ምሽትን ኣብ ወጋሕታን ትረእ ትኸእል እያ። ጁፒተርን ሳተርንን'ውን ሓድሓደ ግዝ ይረእዩ እዮም። ተምሃሮ እስቲ ብዓይንኹም ጥራሕ ወይ ከዓ ባይኖኩላር ተጠቂምኩም ሓድሓደ ፕላኔታት ንምርእይ ፈትኑ።

**ንጥፈት 6.2**  
ቡብጉጅለ ብምዃን ኣብ ከባቢኹም ዝርከቡ ዝተፈላለዩ ነገራት ተጠቂምኩም ሞዴል ስርዓተ-ፀሓይ ስርሑ። ዝሰራሕኹምዎ ሞዴል ናብ ክፍሊ ብምቕራብን ምስናይ ካልኦት ጉጅለታት ብምንፅፃርን ተመያየጡሉ።

**መልመዒ 6.2**

ሀ. ነዞም ዝስዕቡ መሉእ ሓሳባት ትኸክል ንዝኾነ “ልክዕ” ትኸክል ንዘይኮነ ከዓ “ጌጋ” ብምባል መልሱ።

1. ፀሓይ ኣብ ማእኸላይ ስርዓተ-ፀሓይ እትርከብ ኮይና ብጣዕሚ ዝግበዩ መጠነ-ኣካል ኣለዋ።
2. ፀሓይ ፍልፍል ጉልበት ስርዓተ-ፀሓይ ኣይኮነትን።
3. ፀሓይ ካብ ጋዝ ጥራሕ ዝተሰርሐት እያ።
4. ጉልበት ብርሃን ናይ ብዙሓት ፎቶናት እኩብ እዩ።

5. ሓንቲ ፕላኔት ካብ ፀሓይ ዘለዎ ርሕቕት እንትውስኽ ፀሓይ ንምዛር ዝወስደላ ግዜ ይቕንስ።

ለ. ነዞም ዝስዕቡ ሕቶታት መልሱ።

1. አድላይነት ፀሓይ ከም መጠን ፍልፍል ጉልበት ግለፁ።
2. ሸሞንቲኦም ፕላኔታት ዘርዝሩ።
3. ናይ ባዕለን ሳተላይታት ዘለወን ፕላኔታት ፀሓፍ።

### 6.3 ምንቅስቃስ መሬት

ደረጃ ብቐጥታ

ተምሃሮ ነዚ ንኡስ ርእሲ ምስተምሃርኩም፦

- ዓይነታት ምንቅስቃስ መሬት ትፈልዩ።
- ዕልዋታት ምንቅስቃስ መሬት ትገልፁ።
- እንታይነት ከውሊ ፀሓይን ወርሕን ትገልፁ።
- ከውሊ ፀሓይን ወርሕን ብተግባር ሰሪሕኹም ተርእዩ።

ቁልፊ ቃላት፦ ከውሊ ፀሓይ፣ ከውሊ ወርሒ

መሬት ካብተን ኣባላት ስርዓተ ፀሓይ ሓንቲ እያ። ብኣንፃር ንፀሓይ ዘለዎ ቅርበት ድማ ካብ ሚርኩሪን ማርስን ቀደላ እትርከብ ፕላኔት እያ። ካብ ፀሓይ ድማ 150 ሚልዮን ኪሎ ሜትር ርሒቓ ትርከብ። መሬት ናይ ኩዕሶ ዓይነት ክቢ ቅርፂ ዋላኳ እንተሃለዎ ከም ኩዕሶ ዓይነት ውፁእ ክቢ ዝኾነ ቅርፂ ግና የብላን። ኣብ ከባቢ መጋመሲ መሰመራ ቁሩብ ንደገ ሕብጥ ኢሉ ዝወፀ ዓይነት ቅርፂ ኣለዎ። ዋላኳ ፀሓይ ኣብ ሰማይ ትንቀሳቕስ ዘላ እንተመሰለትና እቲ ሓቂ ግና ፀሓይ ዘይትንቀሳቕስ ምዃና እዩ። መሬት ግና ኣብ ናይ ባዕለ ሓሳባዊ ዋልታን ኣብ ዙርያ ፀሓይን ትዘውር እያ። መሬት ኣብ ናይ

ባዕላ ዋልታ ንምዛር ከባቢ 24 ሰዓታት (ሓደ መዓልቲ) ይወስደላ  
በዚ ምክንያት ድማ ቀትርን ለይትን ይፍጠር።



ስለሊ 6.5 ቅርጺ መሬት (ሉል)

እቲ ካልኣይ ምንቅስቃስ መሬት ድማ ኣብ ዙርያ ፀሓይ እትገብሮ  
ዑደት እዩ። መሬት ኣብ ዙርያ ፀሓይ ሓደ ግዜ ዑደት ንምግባር  
ከባቢ 365.25 መዓልትታት (ሓደ ዓመት) ይወስደላ። እዙይ  
ዘሪእና ፀሓይ ዘይትዘውር ኮይና መሬት ግና ኣብ ዙርያ ፀሓይ  
ከምትዘውር እዩ። መሬት ኣብ ዙርያ ፀሓይ እንትትዘውር

ዝተፈላለዩ ወቅታታት ይኸሰቱ እዮም። እዚኦም ድማ ክረምቲ፣ ቐውዒ፣ ሓጋይን ዕድያን ተባሂሎም ይፍለጡ።

**ንጥፈት 6.3**  
ላምባዲናን ኩዕሶን ተጠቂምኹም መሬት ኣብ ናይ ባዕላ ሓሳባዊ ዋልታን ኣብ ዙርያ ፀሓይን ከመይ ከምትዘውር፣ ከምኡ'ውን መዓልትን (ብርሃን ዘለዎን) ለይትን (ብርሃን ዘይብሉን) ከመይ ከምዝቀያየር ንምርእይ ኣምሲልኩም ስርሑ። ኣብታ ኩዕሶ ዋልታታት፣ ቅናት ምድርን ኢትዮጵያን ዝርከቡሉ ቦታ ምልክት ክትገብሩ ይግባእ።

**ወርሒ**

ካብ ኩለን ኣካላት ስርዓተ-ፀሓይ ንመሬትና እትቐርብ ወርሒ እያ። ማእኸላይ ርሕቐታ ድማ ከባቢ 384,401 ኪሎ ሜትር ይበዕሑ። ወርሒ ናይ ባዕላ ፍልፍል ጉልበት ብርሃን የብላን ጉልበት ብርሃን ትረክብ ካብ ፀሓይ እያ። ኣብ ዙርያ መሬት እትገብር ዑደት ድማ ከባቢ 27.32 መዓልታት ይኸውን። ወርሒ ንተኸታታሊ 2 ሰሙን ዝኣክል ፀልማት፣ ክልተ ሰሙን ድማ ብርሃን ኣለዎ። ወርሒ ብኣንጻር መሬትን ፀሓይን ዝህልዎ ኣቀማምጣ እንትረእ እንሪኦ ቅርፂ ዝተፈላለዩ እያ። ንኣብነት እቲ ብርሃን ዝረክብ ክፋል ወርሒ ናብ መሬት ገፅ እንተኾይኑ ብምኽንያት ፅብራቕ ብርሃን ንወርሒ

ምልእቲ ኮይና ንሪኣ። ውላድ ወርሒ ንብላ ንእሽተይ ክፋል ናይቲ ብርሃን ዝረከብ ኣካል ወርሒ ናብ መሬት ገፅ እንትኸውን እዩ። ኣብ ርባዕ ወርሕን ፊርቂ ወርሕን'ውን እቲ ዝረኣየና ብርሃን ዝረከብ ክፋል ወርሒ እዩ። እቲ ብርሃን ዘይረከብ ክፋል ወርሒ ናብ መሬት ገፅ እንተኸይኑ ከፍ ወርሒ ኣይትረኣየናን።

**ንጥፊት 6.4**

ፀሓይ ካብ ወርሒ ብጣዕሚ ዝገዘፈት እናሃለወትን ወርሒ ድማ ካብ መሬት ብጣዕሚ ዝነኣሰት እናሃለወትን ፀሓይን ወርሕን ብመጠን ተመሳሳሊ ኮይነን ንምንታይ ይረኣያና? ነዚ ሕቶ ቡቡጉጅለ ብምጅን እናተመያየጥኩም መልሱ። መልስኹም ብመልክዕ ፀብዓብ ንኸፍሊ ኣቐርቡ።

መሬት ንፀሓይ ኣብትዘረሎ እዋን ውሱን ክፋላ ብርሃን እንትረከብ ውሱን ክፋላ ድማ ፀልማት ይኸውን። እዚ ተርእዮ እዙይ ለይትን ቀትርን ይፈጥር። ሓልሓሊፉ ግና ኣብ እዋን ቀትሪ ፀልማት ዝፍጠረሎ ኣጋጣሚ ኣሎ። እዚ ተርእዮ ወርሒ ኣብ መንጎ መሬትን

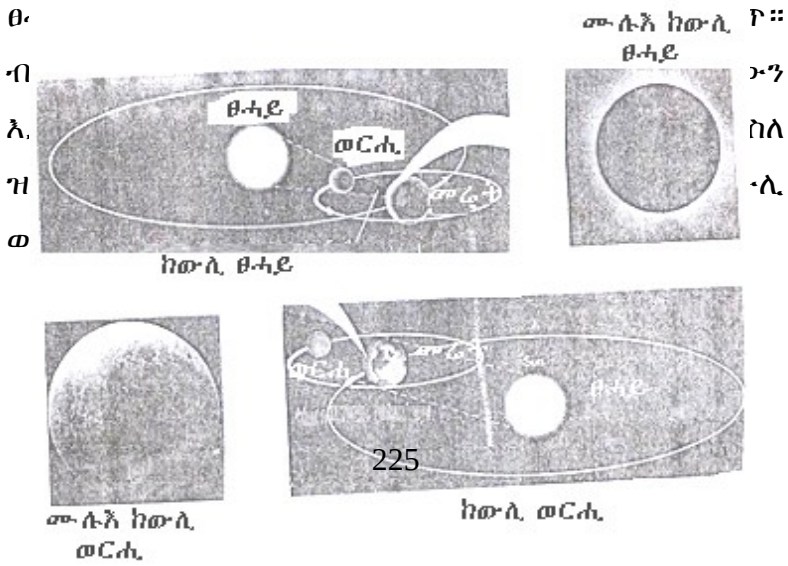

ስሌ. 6.6 ክስተት ከውሊ ፀሓይን ወርሕን

**ንጥራት 6.5**

ተምሃሮ ላምባዲና ከክንዲ ፀሓይ፣ ኩዕሶ እግሪ ከክንዲ መሬት፣ ኩዕሶ ቴኒስ ድማ ከክንዲ ወርሒ ተጠቂምኩም ኣብ ዝተፈላለዩ ቦታታት ብምቕማጥ፦

- ወርሒ ብመንጎ ፀሓይን መሬትን ሓሊፉ ከውሊ ፀሓይ ከመይ ከምዝፍጠር፣
- መሬት ብመንጎ ፀሓይን ወርሕን ሓሊፉ ከውሊ ወርሒ ከመይ ከምዝፍጠር፣

እቀማምጣ እናቐይየርኩም ብተግባር ብምስራሕ ርእዩ። ነቲ ዝሰራሕኹምዎ ኣብ ወረቐት ብምስላል ንክፍሊ ኣቕራብኹም መግለጺ ሃቡ።

**መልመዲ 6.3**

ሀ. ነዞም ዝስዕቡ ሙሉእ ሓሳባት ትኸክል ንዝኾነ “ልክዕ” ትኸክል ንዘይኮነ ከፍ “ጌጋ” ብምባል መልሱ።

1. መሬት ካብተን ኣባላት ስርዓተ-ጸሓይ ሓንቲ እያ።
2. መሬት ካብ ጸሓይ 150 ሚልዮን ኪሎ ሜትር ርሒቓ ትርከብ።
3. መሬት ኣብ ናይ ባዕላ ሓሳባዊ ዋልታን ኣብ ዙርያ ጸሓይን ትዘውር።
4. ካብ ኩለን ኣካላት ስርዓተ-ጸሓይ ንመሬትና እትቐርብ ወርሒ እያ።
5. ወርሒ ናይ ባዕላ ዝኾነ ፍልፍል ጉልበት ብርሃን ኣለዎ።

**ለ. ነዞም ዝስዕቡ ሕቶታት መልሱ።**

1. ዓይነታት ምንቅስቓስ መሬት ግለጹ።
2. ፅልዎታት ምንቅስቓስ መሬት ጸሓፉ።
3. እንታይነት ከውሊ ጸሓይን ከውሊ ወርሕን ግለጹ።
4. መሬት ኣብ ዙርያ ጸሓይ ሓደ ግዜ ዑደት ንምግባር ዝወስደላ ግዜ ጥቐሱ።
5. ወርሒ ኣብ ዙርያ መሬት ሓደ ግዜ ዑደት ንምግባር ዝወስደላ ግዜ ጥቐሱ።

**6.4. ስራሕሰብ ሳተላይት**

**ደረጃ ብቐዓት**

ተምሃሮ ነዚ ንኡስ ርእሲ ምስተምሃርኩም፦

- ጥቕሚ ስራሕሰብ ሳተላይት ትገልጹ።

ቁልፊ ቃል፦ ስራሕሰብ ሳተላይት

ክልተ ዓይነታት ሳተላይት አለዉ። ንሳቶም'ውን ተፈጥሮአዊ ሳተላይትን ስራሕሰብ ሳተላይትን እዮም። ተፈጥሮአዊ ሳተላይት ዝበሃሉ ከም ወርሒ ዝበሉ ብተፈጥሮ ዝርከቡ እዮም። ስራሕሰብ ዝበሃሉ ድማ ወድሰብ ሰሪሑ ናብ ህዋ ዘወንጭፎም ሳተላይታት እዮም።

ስራሕሰብ ሳተላይት ካብ መሬት ብሮኬት ወይ ምስ “ስፔስ ቫትል” ብሓባር ተተኩሳ ምስተሰደደትን ኣብ ዝድለ ብራኽ ምስ በፅሓትን ንጎኒ ክትውንጨፍ ብምግባር ኣብ ዙርያ መሬት ዑደት ክትገብር ይግባር። ኣብ ልዕሊኡ ብዝተገጠሙ ዝተፈላለዩ መሳርሕታት ድማ ኣብ መሬት ምስ ዘሎ መቐፃፀሪ ጣብያ ርክብ ብምግባር ዝተፈላለዩ ሓበሬታታትን መረዳእታን ምልውዋጥ ይከኣል። ምስ ስራሕሰብ ሳተላይት ዝተገጠሙ መሳርሕታት ተግባሮም ንክፍፅሙ ጉልበት የድልዮም እዩ። እዚ ጉልበት ድማ ካብ ፀሓይ ይረኽቡዎ። በዚ መሰረት ብርሕቓት ዝግባር ርክብ ስልኪ፣ ፈነወ ጣብያ ቴሌቪዥን፣ ፀብፃብ ኩነታት ኣየር፣ ኩነታት ገፀምድሪ፣ ወትሃደራዊ ምንቅስቓስ፣ ስራሕቲ ስለላ፣ ወዘተ ዝመሳሰሉ ሓበሬታታት ኣብ መሬት ናብ ዘሎ ጣብያ ሳተላይት ብምስዳድ ጠቐምትን ስሉጣትን ስራሕቲ ይሰርሑ። ስለዚ ገሊእን ስራሕሰብ ሳተላይታት ምስ መሬት እንትነፃፀሩ ኣብ ሓደ ቀዋሚ ቦታ ብተመዓዳዳዊ ተቐሚጠን ብሓደ ዓይነት ቅልጣፊ እናዘራ ትዕዘብትን ፀብፃብን ከካይዳ ዝኸእለ ውፅኢታት ምርምር ቴክኖሎጂ እዮን። ኣብነት ሳተላይታት ርክብ። ሓድሓደ ሳተላይታት ድማ ሓደ ቀዋሚ ቦታ እንተይሓዘ ዋልታዊ ምህዋር ሃልደዎን ካብ ሰሜን ዋልታ ክሳብ ደቡብ ዋልታ



እናተዘዋወራ ሓበሬታ ዝእክባን ዘመሓላልፉን እየን። ኣብነት ሳተላይታት ኩነታት ከባቢ ኣየር።

**ንጥፈት 6.6**

ተምሃሮ ቡባጉጅለ ብምጅን ኣብ ረብሓ እዞም ዝስዕቡ ስራሕሰብ ሳተላይታትን ኣየናይ ዓይነት ኣቀማምጣ ምህዋር ብዝበለፀ ተመራጻይ ከምዝኾነን ተመያየጡ።

ሳተላይት ርክብኦ ምስ መሬት እንትረኣዩ ቀዋሚ ዝኾነ ኣቀማምጣን ምህዋርን ዘለዎም ኮይኖም ኣብ መንጎ ዝተፈላለዩ ቦታታት ዘድሊ ሓበሬታ ንምቅብባል ይጠቐሙ።

ሳተላይታት ኩነታት ከባቢ ኣየር፡- ዋልታዊ ምህዋር ዝኸተሉን ኣብ ሕድሕድ ዋልታ ዘለዉ ንኩነታት ከባቢ ኣየርን ዝተፈላለዩ ክፋላት ዓለምን ንምርኣይ ዝኸእሉ፣ በዚ ድማ ፎቶግራፍ ኩነታት ኣየር ሰፊሕ ከባቢ ንምእካብ ዝኸእሉ ሳተላይታት፣ ኣብ መወዳእታ ውፅኢት ምይይጥኩም ብመልክዕ ፀብዓብ ንክፍሊ ኣቕርቡ።

**ንጥፈት 6.7**

መሬት ከባቢ ኣየር ብዝበሃል ፀፍፃፍ ኣየር ዝተኸበበት እያ። እዚ ኣየር ድማ ካብ ህዋ ዝመጡ ጨረራት ኣየር ዝደብዘዙ ክኾኑ ናይ ምግባር ዓቕሚ ኣለዎ። ነዚ ሓበሬታ መሰረት ብምግባር ልዕሊ ከባቢ ኣየር ኣብ ምህዋር ዝተቐመጡ ቴሌስኮፓትን ካልኦት መሳርሕታትን ተጠቒምካ ኣብ ህዋ ምርምር ዝግበር ንምንታይ ከምዝኾነ ተመያየጡ። ዝበፃሕኹምሉ መደምደምታ ድማ ብመልክዕ ፀብዓብ ኣቕርቡ።

## መልመዲ 6.4

ነዘም ዝስዕቡ ሕቶታት ሓፂር መልሲ ሃቡ።

1. ዓይነታት ሳተላይት ክንደይ እዮም? ኣብነታት ብምሃብ ግለፁ።
2. ኣብ መንጎ ሳተላይታት ርክብን ሳተላይታት ሓበሬታ ኩነታት ኣየርን ዘሎ ኣፈላላይ ምህዋር ግለፁ።
3. ጥቕሚ ስራሕሰብ ሳተላይታት ብዝርዝር ግለፁ።

መጠቓለሊ መልመዲ ምዕራፍ ሽዱሽተ

ሀ. ነዘም ዝስዕቡ ሙሉእ ሓሳባት ትኽክል ንዝኾነ “ልክዕ” ትኽክል ንዘይኮነ ከዓ “ጌጋ” ብምባል መልሱ።

1. ተፈጥሮአዊ ሳተላይት ዝበሃሉ ከም ወርሒ ዝበሉ እዮም።
2. ስራሕሰብ ሳተላይት ዝበሃሉ ወደሰብ ሰረሑ ናብ ህዋ ዘወንጭፎም ሳተላይታት እዮም።
3. ስራሕሰብ ሳተላይታት ተግባሮም ንክፍፅሙ ጉልበት ዝረኽቡ ካብ ፀሓይ እዩ።
4. ኮሚታት ልክዕ ከምቶም ካልኦት ኣባላት ስርዓተ-ፀሓይ ኣብ ዙርያ ፀሓይ ይዘሩ።
5. ቪኦስ ምሽትን ኣብ ወጋሕታን ትረእ ትኽእል።

ለ. ትኽክል ዝኾነ መልሲ ምረፁ።

1. ስራሕሰብ ሳተላይታት ካብ ዝህበኦ ግልጋሎታት ከምኣብነት ዝጥቀስ ኣየናይ እዩ?

ሀ. ብርሕቕት ዝግበር ርክብ ስልኪ

ለ. ፈነወ ጥበቃ ቴሌቪዥን

ሐ. ፀብዓብ ኩነታት አየር      መ. ኩሎም

2. ካብዞም ዝስዕቡ ኣብነት ደቃቕ ፕላኔታት ዝኾነት ኣየነይቲ እያ?

ሀ. ፕሉቶ      ለ. ኢሪስ    ሐ. ሴርስ      መ. ኩሎም

3. ካብዞም ዝስዕቡ እታ ብጣዕሚ ንፀሓይ ዝቐረበት ፕላኔት ኣየነይቲ እያ?

ሀ. መሬት    ለ. ሜርኩሪ    ሐ. ማርስ      መ. ኩሎም

4. ካብዞም ዝስዕቡ ኣባል ስርዓተ-ፀሓይ ዝኾነት ፕላኔት ኣየነይቲ እያ?

ሀ. መሬት      ለ. ሜርኩሪ    ሐ. ቪኑስ      መ. ኩሎም

5. ሃለይኮሚት ኣብ ዙርያ ፀሓይ ሓደ ግዜ ዑደት ንምክያድ ዝወስደላ በዝሒ ዓመት \_\_\_\_\_ እዩ።

ሀ. 50 ዓመት                      ሐ. 76 ዓመት

ለ. 1 ዓመት                      መ. 70 ዓመት

ሐ. ነዞም ዝስዕቡ ሕቶታት መልሱ።

1. ክፋላት ስርዓተ-ፀሓይ ዘርዝሩ።
2. ኣድላይነት ፀሓይ ከምፍልፍል ጉልበት ግለፀ።
3. ዓይነታትን ፅልዋ ምንቅስቓስ መሬትን ፀሓፉ።
4. ራብሓ ስራሕሰብ ሳተላይታት ግለፀ።
5. እንታይነት ከውሊ ፀሓይን ከውሊ ወርሕን ፀሓፉ።